敦煌寶藏

黃永武博士 主編

新文豐出版公司印行

黃永武博士 主編

敦煌寶藏

第 86 册

北 4769 ～ 4814 號

新文豐出版公司印行

臺灣大學圖書館藏

徐學林 PDG

號 1218 美

美 1219 號

美 1220 號

號 1221 美

號 1222 美

號 1223 美

號 1224 美

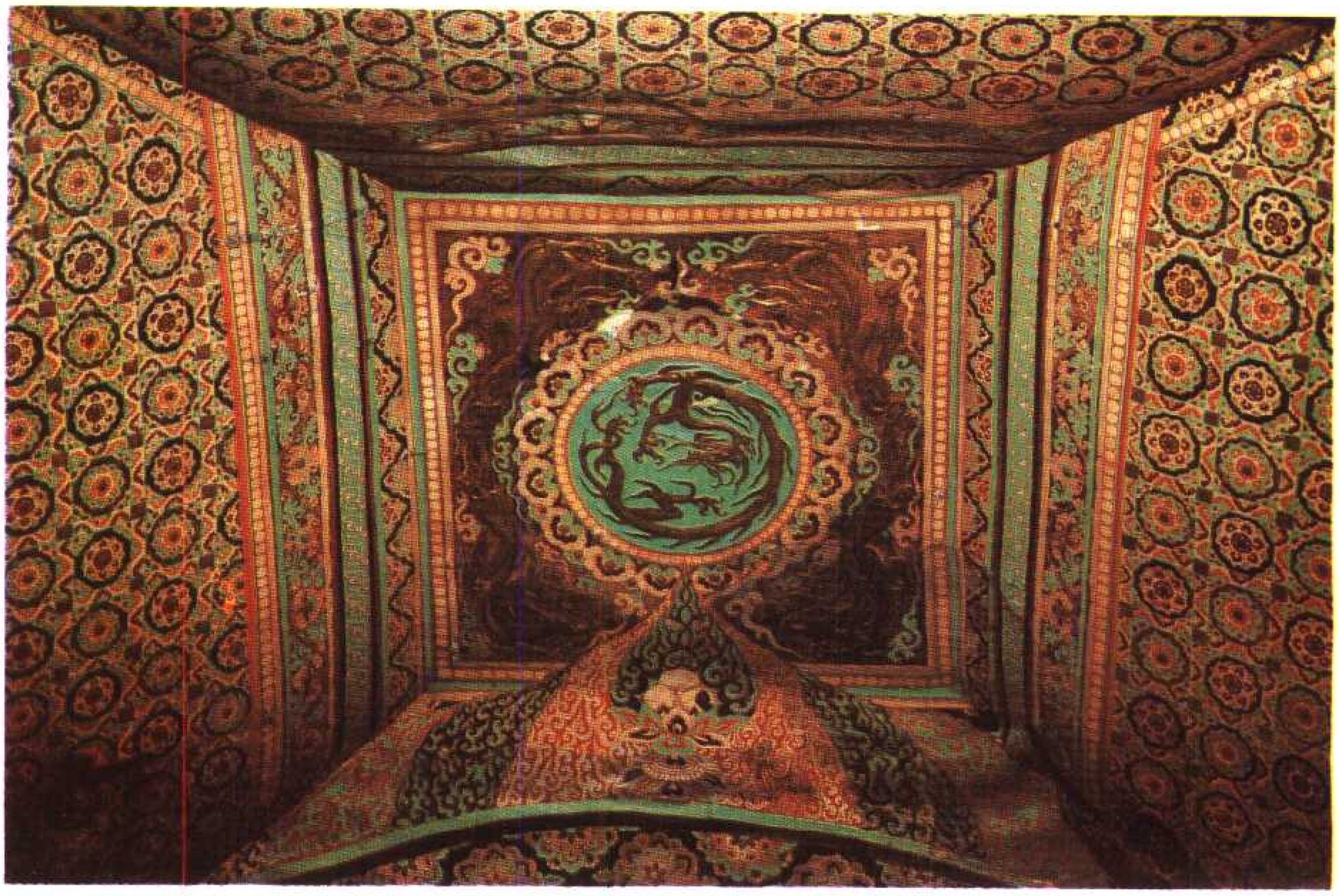

號 1226 美

號 1227 美

號 1225 美

號 1229 美

號 1228 美

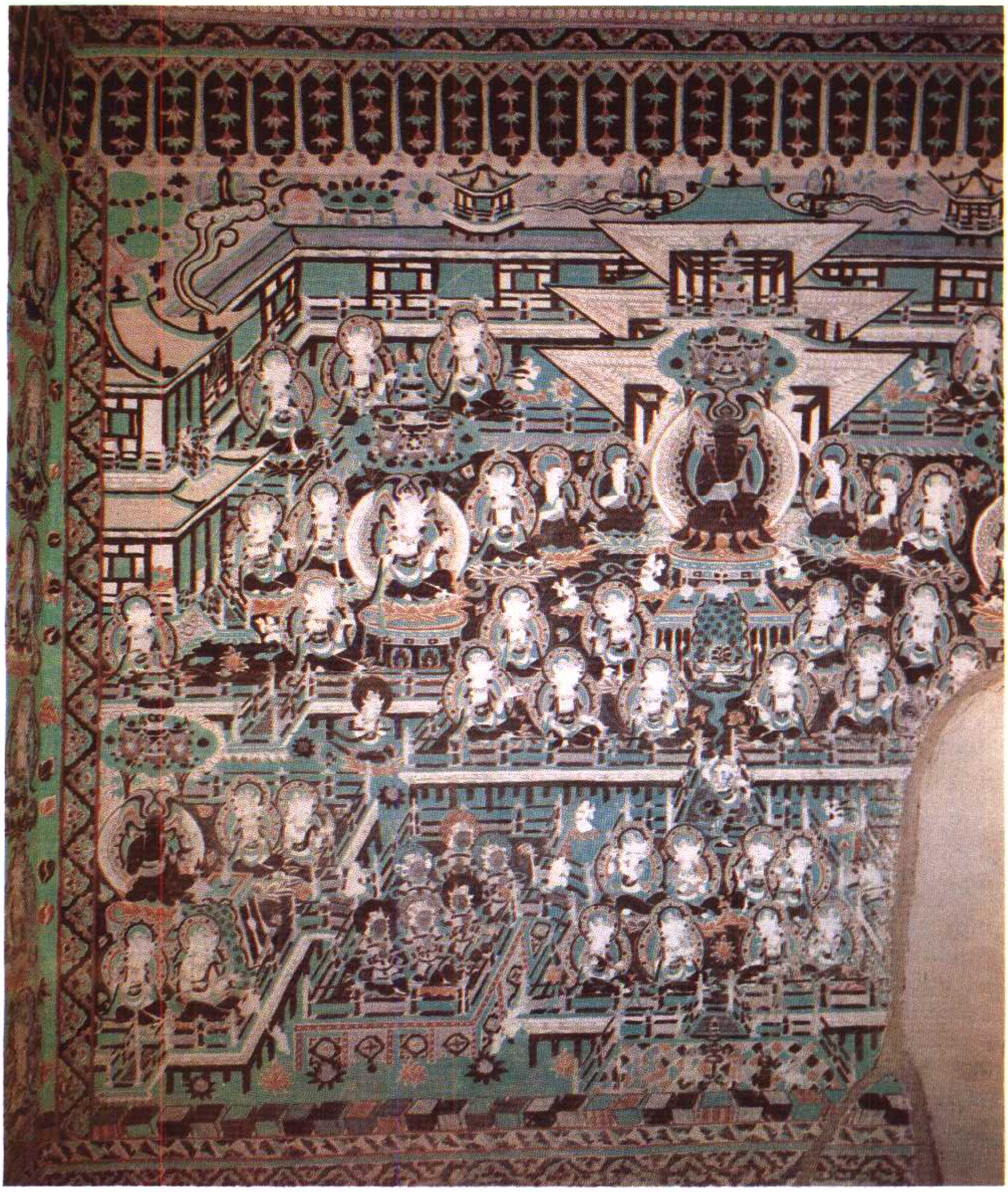

號 1230 美

敦煌寶藏第八六册目錄

北四七二九號（收四十九）　妙法蓮華經卷第二　譬喻品第三至信解品第四　一

北四七三〇號（宙六十四）　妙法蓮華經卷第二　譬喻品第三至信解品第四　一五

北四七三一號（盈八十二）　妙法蓮華經卷第二　譬喻品第三至信解品第四　二八

北四七三二號（調五十六）　妙法蓮華經卷第二　譬喻品第三至信解品第四　四一

北四七三三號（巨　四　十）　妙法蓮華經卷第二　譬喻品第三至信解品第四　五三

北四七三四號（往五十四）　妙法蓮華經卷第二　譬喻品第三至信解品第四　六七

北四七三五號（日二十九）　妙法蓮華經卷第二　譬喻品第三至信解品第四　七九

北四七三六號（果　四）　妙法蓮華經卷第二　譬喻品第三至信解品第四　九三

北四七三七號（陽五十一）　妙法蓮華經卷第二　譬喻品第三至信解品第四　一〇六

北四七三八號（冬三十四）　妙法蓮華經卷第二　譬喻品第三至信解品第四　一一六

北四七三九號（黃二十八）　妙法蓮華經卷第二　譬喻品第三至信解品第四　一二九

北四七四〇號（致五十五）　妙法蓮華經卷第二　譬喻品第三至信解

新文豐

北四七四一號（雨九十一）　譬喻品第三至信解品第四　一四三

北四七四二號（暑八十）　妙法蓮華經卷第二　譬喻品第三至信解品第四　一五二

北四七四三號（雲四十七）　妙法蓮華經卷第二　譬喻品第三至信解品第四　一六五

北四七四四號（闕八十三）　妙法蓮華經卷第二　譬喻品第三至信解品第四　一七九

北四七四五號（光　二）　妙法蓮華經卷第二　譬喻品第三至信解品第四　一九一

北四七四六號（寒六十八）　妙法蓮華經卷第二　譬喻品第三至信解品第四　二〇三

北四七四七號（致七十三）　妙法蓮華經卷第二　譬喻品第三至信解品第四　二一六

北四七四八號（秋八十二）　妙法蓮華經卷第二　譬喻品第三至信解品第四　二二七

北四七四九號（霜七十一）　妙法蓮華經卷第二　譬喻品第三至信解品第四　二四一

北四七五〇號（地五十三）　妙法蓮華經卷第二　譬喻品第三至信解品第四　二四八

北四七五一號（盈十二）　妙法蓮華經卷第二　譬喻品第三至信解品第四　二五九

北四七五二號（昃七十一）　妙法蓮華經卷第二　譬喻品第三至信解品第四　二七一

北四七五三號（辰三十三）　妙法蓮華經卷第二　譬喻品第三至信解品第四　二八二

北四七五四號（盈二十）　妙法蓮華經卷第二　譬喻品第三至信解品第四　二九三

北四七五五號（冬二十）　妙法蓮華經卷第二　譬喻品第三至信解品第四　三〇四

北四七五六號（結二十一）　品第四　妙法蓮華經卷第二　譬喻品第三至信解品第四　三一五

北四七五七號（劍九十八）　妙法蓮華經卷第二　譬喻品第三至信解品第四　三二七

北四七五七號　背　面　金銀匠翟信子等三人望矜放舊年宿債文　三三九

北四七五八號（果十五）　妙法蓮華經卷第二　譬喻品第三至信解品第四　三五〇

北四七五九號（菜九十七）　妙法蓮華經卷第二　譬喻品第三至信解品第四　三五一

北四七六〇號（為二十）　妙法蓮華經卷第二　譬喻品第三至信解品第四　三六〇

北四七六一號（雲十六）　妙法蓮華經卷第二　譬喻品第三至信解品第四　三七一

北四七六二號（稱十七）　妙法蓮華經卷第二　譬喻品第三至信解品第四　三八二

北四七六三號（黃四十七）　妙法蓮華經卷第二　譬喻品第三至信解品第四　三九二

北四七六四號（昃九十六）　妙法蓮華經卷第二　譬喻品第三至信解品第四　四〇二

北四七六五號（黃九十七）　妙法蓮華經卷第二　譬喻品第三至信解品第四　四一二

北四七六六號（淡八十）　妙法蓮華經卷第二　譬喻品第三至信解品第四　四二〇

北四七六七號（夜四十九）　妙法蓮華經卷第二　譬喻品第三至信解品第四　四三一

北四七六八號（呂九十二）　妙法蓮華經卷第二　譬喻品第三至信解品第四　四四〇

北四七六九號（麟四十三）　妙法蓮華經卷第二　譬喻品第三至信解品第四　四五〇

北四七六二號（稱十七）　妙法蓮華經卷第二　譬喻品第三至信解品第四　四五九

北四七七〇號（日八十九）　妙法蓮華經卷第二　譬喻品第三至信解品第四　四七一

北四七七一號（收三十七）　妙法蓮華經卷第二　譬喻品第三至信解品第四　四七九

北四七七二號（淡　三十）　妙法蓮華經卷第二　譬喻品第三至信解品第四　四八七

北四七七三號（宇　七）　妙法蓮華經卷第二　譬喻品第三至信解品第四　四九二

北四七七三號　背面　習字寫宴子及佛經　四九八

北四七七四號（為三十三）　妙法蓮華經卷第二　譬喻品第三至信解品第四　五〇〇

北四七七五號（海八十一）　妙法蓮華經卷第二　譬喻品第三至信解品第四　五〇八

北四七七六號（河二十五）　妙法蓮華經卷第二　譬喻品第三至信解品第四　五一六

北四七七七號（成七十九）　妙法蓮華經卷第二　譬喻品第三至信解品第四　五二三

北四七七八號（宿四十九）　妙法蓮華經卷第二　譬喻品第三至信解品第四　五三一

北四七七九號（歲三十二）　妙法蓮華經卷第二　譬喻品第三至信解品第四　五三九

北四七八〇號（露八十五）　妙法蓮華經卷第二　譬喻品第三至信解品第四　五四六

北四七八一號（為十六）　妙法蓮華經卷第二　譬喻品第三至信解品第四　五五二

北四七八二號（菜九十八）　妙法蓮華經卷第二　譬喻品第三至信解品第四　五五九

北四七八三號（稱十一）　妙法蓮華經卷第二　譬喻品第三至信解品第四　五六一

北四七八四號（寒十九）　妙法蓮華經卷第二　譬喻品第三至信解品第四　五六六

北四七八五號（秋九十五）　妙法蓮華經卷第二　譬喻品第三至信解品第四　五六九

北四七八六號（李六十三）　妙法蓮華經卷第二　譬喻品第三至信解品第四　五七五

北四七八七號（騰七十四）　妙法蓮華經卷第二　譬喻品第三至信解品第四　五七八

北四七八八號（列七十一）　妙法蓮華經卷第二　譬喻品第三至信解品第四　五八〇

北四七八九號（珍三十一）　妙法蓮華經卷第二　譬喻品第三至信解品第四　五八六

北四七九〇號（果二十七）　妙法蓮華經卷第二　譬喻品第三至信解品第四　五九一

北四七九一號（黃四十一）　妙法蓮華經卷第二　譬喻品第三至信解品第四　五九二

北四七九二號（巨五十五）　妙法蓮華經卷第二　譬喻品第三至信解品第四　五九九

北四七九三號（月六十七）　妙法蓮華經卷第二　譬喻品第三至信解品第四　六〇五

北四七九四號（收五十三）　妙法蓮華經卷第二　譬喻品第三至信解品第四　六〇六

北四七九五號（律五十二）　妙法蓮華經卷第二　譬喻品第三至信解品第四　六一二

北四七九六號（巨　九）　妙法蓮華經卷第二　譬喻品第三至信解品第四　六一三

北四七九七號（薑　九）　妙法蓮華經卷第二　譬喻品第三至信解品第四　六一六

北四七九八號（宇八十九）　妙法蓮華經卷第二　譬喻品第三　六一七

北四七九九號（月五十六）　妙法蓮華經卷第二　譬喻品第三　六二二

北四八〇〇號（宿　六十）　妙法蓮華經卷第二　譬喻品第三　六二四

北四八〇一號（致五十六）　妙法蓮華經卷第二

北四八〇二號（字七十九）　譬喻品第三　六二六
北四八〇三號（字八十五）　妙法蓮華經卷第二　譬喻品第三　六三二
北四八〇四號（官三十三）　妙法蓮華經卷第二　譬喻品第三　六三五
北四八〇五號（呂二十五）　妙法蓮華經卷第二　譬喻品第三　六三七
北四八〇六號（金　六十）　妙法蓮華經卷第二　譬喻品第三　六三九
北四八〇七號（潛　十　八）　妙法蓮華經卷第二　譬喻品第三　六四〇
北四八〇八號（潛六十八）　妙法蓮華經卷第二　譬喻品第三　六四二
北四八〇九號（羽二十六）　妙法蓮華經卷第二　譬喻品第三　六四八
北四八一〇號（李　六）　妙法蓮華經卷第二　譬喻品第三　六五六
北四八一一號（收　五）　妙法蓮華經卷第二　譬喻品第三　六五六
北四八一二號（珍八十七）　妙法蓮華經卷第二　譬喻品第三　六六〇
北四八一三號（麗七十五）　妙法蓮華經卷第二　譬喻品第三　六六一
北四八一四號（宙五十六）　妙法蓮華經卷第二　譬喻品第三　六六二

無漏難思議　令衆至道場我
世尊知我心　於彼說涅槃我
今時心自謂　得至於滅度而
若得作佛時　具三十二相
是時乃寄言　永盡滅無餘
佛於大衆中　說我當作佛
初聞佛說　心中大驚喜
佛以種種緣　譬喻巧言說其
佛說過去世　無量滅度佛
現在未來佛　其數無有量
如今者世尊　從生及出家
世尊說實道　汝等無此事
我因是網故　謂是魔所為
演暢清淨法　我心大歡喜
我之當作佛　如天人所敬
今時佛告舍利弗吾今於天人沙門婆羅門
等大衆中說我昔曾於二萬億佛所為無上
道故常教化汝汝亦長夜隨我受學我以方
便引導汝故生我法中舍利弗我昔教汝志
願佛道汝今悉忘而便自謂已得滅度我今

北四七二九號（收四十九）　妙法蓮華經卷第二譬喻品第三至信解品第四

便引導汝故生我法中舍利弗我昔教汝志
願佛道汝今悉忘而便自謂已得滅度我今
還欲令汝憶念本願所行道故為諸聲聞說
是大乘經名妙法蓮華教菩薩法佛所護念
舍利弗汝於未來世過無量無邊不可思議
劫供養若干千萬億佛奉持正法具足菩薩
所行之道當得作佛号曰華光如來應供正
遍知明行足善逝世間解無上士調御丈夫
天人師佛世尊國名離垢其土平正清淨嚴
飾安隱豐樂天人熾盛瑠璃為地有八交道
黃金為繩以界其側其傍各有七寶行樹常
有華菓華光如來亦以三乘教化衆生
舍利弗彼佛出時雖非惡世以本願故說三
乘法其劫名大寶莊嚴何故名曰大寶莊嚴
其國中以菩薩為大寶故彼諸菩薩無量
无邊不可思議算數譬喻所不能及非佛智力
無能知者若欲行時寶華承足此諸菩薩非
初發意皆久殖德本於無量百千萬億佛所
淨修梵行恒為諸佛之所稱歎常備佛慧具
大神通善知一切諸法之門質直無偽志念
堅固如是菩薩充滿其國舍利弗華光佛壽
十二小劫除為王子未作佛時其國人民壽
八小劫華光如來過十二小劫授聖滿菩薩

十二小劫除為王子未作佛時其國人民壽
八小劫華光如來過十二小劫授堅滿菩薩
阿耨多羅三藐三菩提記告諸比丘是堅滿
菩薩次當作佛号曰華光如來阿羅訶三藐三佛陀其佛國土亦復如是舍
利弗是華光佛滅度之後正法住世三十二
小劫像法住世亦三十二小劫尒時世尊欲重
宣此義而說偈言
舍利弗未世成佛普智尊号名曰華光當度無量衆
供養無數佛具足菩薩行十力等功德諸於無上道
過無量劫已劫名大寶嚴世界名離垢清淨無瑕穢
以瑠璃為地金繩界其道七寶雜厠常有華果實
彼國諸菩薩志念常堅固神通波羅蜜皆已悉具足
於无數佛所善學菩薩道如是等大士華光佛所化
佛為王子時棄國捨世榮於最末後身出家成佛道
華光佛住世壽十二小劫其國人民衆壽命八小劫
佛滅度之後正法住於世三十二小劫廣度諸衆生
正法滅盡已像法三十二舍利廣流布天人奮供養
華光佛所為其事皆如是其兩足聖尊最勝無倫匹
彼佛是汝身宜應自慶慶
尒時四部衆比丘比丘尼優婆塞優婆夷天
龍夜叉乾闥婆阿脩羅迦樓羅緊那羅摩睺
羅伽等大衆見舍利弗於佛前受阿耨多羅

龍夜叉乾闥婆阿脩羅迦樓羅緊那羅摩睺
羅伽等大衆見舍利弗於佛前受阿耨多羅
三藐三菩提記心大歡喜踊躍無量各各脫
身所著上衣以供養佛釋提桓因梵天王等
與無數天子亦以天妙衣天曼陀羅華摩訶
曼陀羅華等供養於佛所散天衣住虛空中
而自迴轉諸天伎樂百千萬種於虛空中一
時俱作雨衆天華而作是言佛昔於波羅奈
初轉法輪今乃復轉無上最大法輪尒時諸
天子欲重宣此義而說偈言
昔於波羅奈轉四諦法輪分別說諸法五衆之生滅
我等從昔來數聞世尊說未曾聞如是深妙之上法
世尊說是法我等皆隨喜大智舍利弗今得受尊記
我等亦如是必當得作佛於一切世間最尊無有上
佛道亦思議方便隨宜說我所有福業今世若過世
及佛功德盡迴向佛道
尒時舍利弗白佛言世尊我今無復疑悔親
於佛前得受阿耨多羅三藐三菩提記是諸
千二百心自在者昔住學地佛常教化言我
法能離生老病死究竟涅槃是學无學地衆
各自以離我見及有無見等謂得涅槃而今
於世尊前聞所未聞皆隨超慈善哉世尊願

各自以離我見及有無見等謂得涅槃而今於世尊前聞所未聞皆悉起慈善哀世尊顯為四衆說其因緣令離起悔尒時佛告舍利弗我先不言諸佛世尊以種種因緣譬喻言詞方便說法皆為阿耨多羅三藐三菩提邪是諸所說皆為化菩薩故然舍利弗今當復以譬喻更明此義諸有智者以譬喻得解舍利弗若國邑聚落有大長者其年衰邁財富無量多有田宅及諸童僕其家廣大唯有一門多諸人衆一百二百乃至五百人止住其中堂閣朽故牆壁剝落柱根腐敗梁棟傾危周帀俱時欲燒火起焚燒舍宅長者諸子若十二十或至三十在此宅中長者見是大火從四面起即大驚怖而作是念我雖能於此所燒之門安隱得出而諸子等於火宅內樂著嬉戲不覺不知不驚不怖火來逼身痛切己心不厭患無求出意舍利弗是長者作是思惟我身手有力當以衣裓若以几案從舍出之復更思惟是舍唯有一門而復隘小諸子幼稚未有所識戀著戲處或當墮落為火所燒我當為說怖畏之事此舍已燒宜時疾出無令為火之所燒吾作是念已如所思惟具告諸子汝等速出父雖憐愍善言誘喻而諸子等樂著嬉戲不肯信受不驚不畏了

疾出無令為火之所燒吾作是念已如所思惟具告諸子汝等速出父雖憐愍善言誘喻而諸子等樂著嬉戲不肯信受不驚不畏了無出心亦復不知何者是火何者為舍云何為失但東西走戲視父而已尒時長者即作是念此舍已為大火所燒我及諸子若不時出必為所焚我今當設方便令諸子等得免斯害父知諸子先心各有所好種種珎玩奇異之物情必樂著而告之言汝等所可玩好希有難得汝若不取後必憂悔如此種種羊車鹿車牛車今在門外可以遊戲汝等於此火宅宜速出來隨汝所欲皆當與汝尒時諸子聞父所說珎玩之物適其願故心各勇銳乎相推排競共馳走爭出火宅是時長者見諸子等安隱得出皆於四衢道中露地而坐無復障礙其心泰然歡喜踊躍時諸子等各白父言父先所許玩好之具羊車鹿車牛車願時賜與舍利弗尒時長者各賜諸子等一大車其車高廣衆寶莊校周帀欄楯四面懸鈴又於其上張設幰蓋亦以珎奇雜寶而嚴飾之寶繩交絡乘諸華纓重敷綿延安置毋直駕以白牛膚色充潔形體姝好有大筋力行步平正其疾如風又多僕從而侍衛之所

行步平正其疾如風又多僕從而侍衛之所以者何是大長者財富無量種種諸藏悉皆充溢而作是念我財物無極不應以下劣小車與諸子等今此幼稚皆是吾子愛無偏黨我有如是七寶大車其數無量應當等心各各與之不宜差別所以者何以我此物周給一國猶尚不遺何況諸子是時諸子各乘大車得未曾有非本所望舍利弗於汝意云何是長者等與諸子珍寶大車寧有虛妄不舍利弗言不也世尊是長者但令諸子得免火難全其軀命非為虛妄何以故若令身命便為已得玩好之具況復方便於彼火宅而救濟之世尊若是長者乃至不與最小一車猶不虛妄何以故是長者先作是意我以方便令子得出以是因緣無虛妄也何況長者自知財富無量欲饒益諸子等與大車佛告舍利弗善哉善哉如汝所言舍利弗如來亦復如是則為一切世間之父於諸怖畏衰惱憂患無明闇蔽永盡無餘而悉成就無量知見力無所畏有大神力及智慧力具足方便智慧波羅蜜大慈大悲常無懈怠恒求善事利益一切而生三界朽故火宅為度衆生生老病死憂悲苦惱愚癡闇蔽三毒之火教化令

利益一切而生三界朽故火宅為度衆生生老病死憂悲苦惱愚癡闇蔽三毒之火教化令得阿耨多羅三藐三菩提見諸衆生為生老病死憂悲苦惱之所燒煎亦以五欲財利故受種種苦又以貪著追求故現受衆苦後受地獄畜生餓鬼之苦若生天上及在人間貧窮困苦愛別離苦怨憎會苦如是等種種諸苦衆生沒在其中歡喜遊戲不覺不知不驚不怖亦不生厭不求解脫於此三界火宅東西馳走雖遭大苦不以為患舍利弗佛見此已便作是念我為衆生之父應拔其苦難與無量無邊佛智慧樂令其遊戲舍利弗如來復作是念若我但以神力及智慧力捨於方便為諸衆生讚如來知見力無所畏者衆生不能以此得度所以者何是諸衆生未免生老病死憂悲苦惱而為三界火宅所燒何由能解佛之智慧舍利弗如彼長者雖復身手有力而不用之但以慈愍方便救濟諸子火宅之難然後各與珍寶大車如來亦復如是雖有力無所畏而不用之但以智慧方便於三界火宅拔濟衆生為說三乘聲聞辟支佛佛乘而作是言汝莫得樂住三界火宅勿貪麁弊色聲香味觸也若貪著生愛

文佛佛乘而作是言汝莫得樂住三界火
宅勿貪麁弊色聲香味觸也若貪著生愛
則為所燒汝速出三界當得三乘聲聞辟支佛
佛乘我今為汝保任此事終不虛也汝等但
當勤修精進如來以是方便誘進衆生復作
是言汝等當知此三乘法皆是聖所稱歎自
在無繫無所依求乘是三乘以無漏根力覺
道禪定解脫三昧等而自娛樂便得無量安
隱快樂舍利弗若有衆生內有智性從佛世
尊聞法信受殷勤精進欲速出三界自求涅
槃是名聲聞乘如彼諸子為求羊車出於火
宅若有衆生從佛世尊聞法信受殷勤精進
求自然慧樂獨善寂深知諸法因緣是名辟
支佛乘如彼諸子為求鹿車出於火宅若有
衆生從佛世尊聞法信受勤修精進求一切
智佛智自然智無師智如來知見力無所畏
愍念安樂無量衆生利益天人度脫一切是
名大乘菩薩求此乘故名為摩訶薩如彼諸
子為求牛車出於火宅舍利弗如彼長者見
諸子等安隱得出火宅到無畏處自惟財富
無量等以大車而賜諸子如來亦復如是為一
切衆生之父若見無量億千衆生以佛智門
出三界苦怖畏險道得涅槃樂如來小時便
作是念我有無量無邊智慧力無畏等諸佛

切衆生之父若見無量億千衆生以佛智門
出三界苦怖畏險道得涅槃樂如來小時便
作是念我有無量無邊智慧力無畏等諸佛
法藏是諸衆生皆是我子等與大乘不令有
人獨得滅度皆以如來滅度而滅度之是諸
衆生既三界者悉與諸佛禪定解脫等娛樂
之具皆是一相一種聖所稱歎能生淨妙業
一乘舍利弗如彼長者初以三車誘引諸
子然後但與大車寶物莊嚴安隱第一無
長者無虛妄之咎如來亦復如是無有虛妄
初說三乘引導衆生然後但以大乘而度脫
之何以故如來有無量智慧力無所畏諸法
之藏能與一切衆生大乘之法但不盡能受
舍利弗以是因緣當知諸佛方便力故於一
佛乘分別說三佛欲重宣此義而說偈言
譬如長者　有一大宅　其宅久故　而復頹弊
堂舍高危　柱根摧朽　梁棟傾斜　基陛頹毀
牆壁圮坼　泥塗穿落　賃苫亂墜　椽梠差脫
周幀屈曲　雜穢充遍　有五百人　止住其中
鴟鳶雕鷲　烏鵲鳩鴿　蚖蛇蝮蝎　蜈蚣蚰蜒
守宮百足　貙貍鼠鼠　諸惡蟲輩　交橫馳走
屎尿臭穢　不淨流溢　蜣蜋諸毒　而集其上
狐狼野干　咀嚼踐蹋　齧齧死尸　骨肉狼藉

屎尿臭穢 不淨流溢 蛣蜣諸蟲 而集其上
孤狼野干 狙嚼踐蹋 齒噬死尸 骨肉狼藉
由是屠狗 競來搏撮 飢羸悸惶 憂愁求食
鬪諍搏掣 唯噉屎吹 其舍怨怖 棄捨如是
憂憂皆有 魍魎魍魎 夜叉惡鬼 食噉人肉
毒蛇之屬 諸惡禽獸 乎乳產生 各自藏護
夜叉競來 爭取食之 食之既飽 惡心轉熾
鬪諍之聲 甚可怖畏 鳩槃荼鬼 躑躅土埵
或時離地 一尺二尺 往返遊行 躁逆嬉戲
捉狗兩足 撲令失聲 以脚加頸 怖狗自棄
復有諸鬼 其身長大 裸形黑瘦 常住其中
致大惡聲 叫呼求食 復有諸鬼 其咽如針
復有諸鬼 青如牛頭 或食人肉 或復噉狗
頭髮蓬亂 殘害惡險 飢渴所逼 叫喚馳走
夜叉餓鬼 諸惡鳥獸 飢急四向 窺看窓牖
如是諸難 怨畏無量 是朽故宅 屬子一人

其人近出 未久之間 於後宅舍 忽然火起
四面一時 其焰俱熾 棟梁椽柱 爆聲震裂
摧折墮落 牆壁崩倒 諸鬼神等 揚聲大叫
鵰鷲諸鳥 鳩槃荼等 同章惶怖 不能自出
惡獸毒虫 藏竄孔穴 眠舍闇鬼 亦住其中
薄福德故 為火所逼 共相殘害 飲血噉肉
野干之屬 歪已前死 諸大惡獸 競來食噉

薄福德故 為火所逼 共相殘害
野干之屬 歪已前死 諸大惡獸
臭烟遊物 四面充塞 蜈蚣蚰蜒
為火所燒 爭走出穴 鳩槃荼鬼
又諸餓鬼 頭上火然 飢渴熱惱
其宅如是 甚可怖畏 毒害火災
是時宅主 在門外立 聞有人言
先因遊戲 未入此宅 稚小無知
長者聞已 驚入火宅 方宜救濟
告喻諸子 說衆患難 惡鬼毒虫
衆苦火難 相續不絕 毒蛇蚖蝮
鳩槃荼鬼 野干狐狗 雕鷲鵰鷲
飢渴惱急 甚可怖畏 此苦難安
諸子無知 雖聞父誡 猶故樂著
是時長者 而作是念 諸子如此
今此舍宅 無一可樂 而諸子等
不受我教 將為火害 即便思惟
告諸子等 我有種種 珍玩之具
羊車鹿車 大牛之車 今在門外
吾為汝等 造作此車 隨意所樂
諸子聞說 如此諸車 即時奔競
到於空地 離諸苦難 長者見子
住於四衢 坐師子座 而自慶言

飲血噉肉 競來食噉
毒蛇之類 隨取而食
周章惶怖 眠舍闇鬼
衆難非一 亦住其中
汝諸子等 嬉戲樂者
我今為汝 設諸方便
珍寶好車 汝等出來
可以遊戲 隨意所樂
聽之而出 得出火宅
我今快樂

到於空地 離諸苦難 長者見子 得出火宅
住於四衢 坐師子座 而自慶言 我今快樂
此諸子等 生育甚難 愚小無知 而入險宅
多諸毒虫 魍魎可畏 大火猛焰 四面俱起
而此諸子 貪樂嬉戲 我以救之 令得脫難
是故諸人 我今快樂
尒時諸子 知父安坐 皆詣父所 而白父言
願賜我等 三種寶車 如前所許 諸子衆
當以三車 隨汝所欲 唯垂給與 今正是時
長者大富 庫藏衆多 金銀瑠璃 車渠馬腦
以衆寶物 造諸大車 莊校嚴飾 周帀欄楯
四面懸鈴 金繩交絡 真珠羅網 張施其上
金華諸瓔 爰爰垂下 衆綵雜飾 周帀圍繞
衆乘安繒纊 以為茵褥 上妙細氎 價直千億
鮮白淨潔 以覆其上 有大白牛 肥壯多力
形體姝好 以駕寶車 多諸儐從 而侍衛之
以是妙車 等賜諸子 諸子是時 歡喜踊躍
乘是寶車 遊於四方 嬉戲快樂 自在無礙
告舍利弗 我亦如是 衆聖中尊 世間之父
一切衆生 皆是吾子 深著世樂 無有慧心
三界無安 猶如火宅 衆苦充滿 甚可怖畏
常有生老 病死憂患 如是等火 熾然不息
如來已離 三界火宅 窮然閑居 安處林野

常有生老 病死憂患 如是等火 熾然不息
如來已離 三界火宅 窮然閑居 安處林野
今此三界 皆是我有 其中衆生 悉是吾子
而今此處 多諸患難 唯我一人 能為救護
雖復教詔 而不信受 於諸欲染 貪著深故
以是方便 為說三乘 令諸衆生 知三界苦
開示演說 出世間道 是諸子等 若心決定
具足三明 及六神通 有得緣覺 不退菩薩
汝舍利弗 我為衆生 以此譬喻 說一佛乘
汝等若能 信受是語 一切皆當 得成佛道
是乘微妙 清淨第一 於諸世間 為無有上
佛所悅可 一切衆生 所應稱讚 供養礼拜
無量億千 諸力解脫 禪定智慧 及佛餘法
得如是乘 令諸子等 日夜劫數 常得遊戲
與諸菩薩 及聲聞衆 乘此寶乘 直至道場
以是因緣 十方諦求 更無餘乘 除佛方便
告舍利弗 汝諸人等 皆是吾子 我則是父
汝等累劫 衆苦所燒 我皆濟拔 令出三界
我雖先說 汝等滅度 但盡生死 而實不滅
今所應作 唯佛智慧 能一心聽 諸佛實法
若有菩薩 於是衆中 所化衆生 皆是菩薩
諸佛世尊 雖以方便 為此等故 說於苦諦
若人小智 深著愛欲 佛說苦諦 衆生心喜

諸佛世尊 雖以方便 所化衆生 皆是菩薩
若人小智 深著愛欲 為此等故 說於苦諦
衆生心喜 得未曾有 佛說苦諦 真實無異
若有衆生 不知苦本 深著苦因 不能暫捨
為是等故 方便說道 諸苦所因 貪欲為本
若滅貪欲 無所依止 滅盡諸苦 名第三諦
為滅諦故 備行於道 離諸苦縛 名得解脫
是人於阿 而得解脫 但離虛妄 名為解脫
其實未得 一切解脫 佛說是人 未實滅度
斯人未得 無上道故 我意不欲 令至滅度
我為法王 於法自在 安隱衆生 故現於世
汝舍利弗 我此法印 為欲利益 世間故說
在所遊方 勿妄宣傳
若有聞者 隨喜頂受 當知是人 阿鞞跋致
若有信受 此經法者 是人已曾 見過去佛
恭敬供養 亦聞是法
若人有能 信汝所說 則為見我 亦見於汝
及比丘僧 并諸菩薩
斯法華經 為深智說 淺識聞之 迷惑不解
一切聲聞 及辟支佛 於此經中 力所不及
汝舍利弗 尚於此經 以信得入 況餘聲聞
其餘聲聞 信佛語故 隨順此經 非己智分
又舍利弗 憍慢懈怠 計我見者 莫說此經

其餘聲聞 信佛語故 隨順此經 非己智分
又舍利弗 憍慢懈怠 計我見者 莫說此經
凡夫淺識 深著五欲 聞不能解 亦勿為說
若人不信 毀謗此經 則斷一切 世間佛種
或復頻蹙 而懷疑惑 汝當聽說 此人罪報
若佛在世 若滅度後 其有誹謗 如斯經典
見有讀誦 書持經者 輕賤憎嫉 而懷結恨
此人罪報 汝今復聽 其人命終 入阿鼻獄 具足一劫 劫盡更生
如是展轉 至無數劫 從地獄出 當墮畜生
若狗野干 其形頃瘦 梨黑疥癩 人所觸燒
又復為人 之所惡賤 常困飢渴 骨肉枯竭
生受楚毒 死被瓦石 斷佛種故 受斯罪報
若作駝驢 或生驢中 身常負重 加諸杖揵
但念水草 餘無所知 謗斯經故 獲罪如是
有作野干 來入聚落 身體疥癩 又無一目
為諸童子 之所打擲 受諸苦痛 或時致死
於此死已 更受蛇身 其形長大 五百由旬
體無足 蜿轉腹行 為諸小虫 之所噉食
晝夜受苦 無有休息 謗斯經故 獲罪如是
若得為人 諸根闇鈍 矮陋攣躄 盲聾背偃
有所言說 人不信受 口氣常臭 鬼魅所著
貧窮下賤 為人所使 多病消瘦 無所依怙

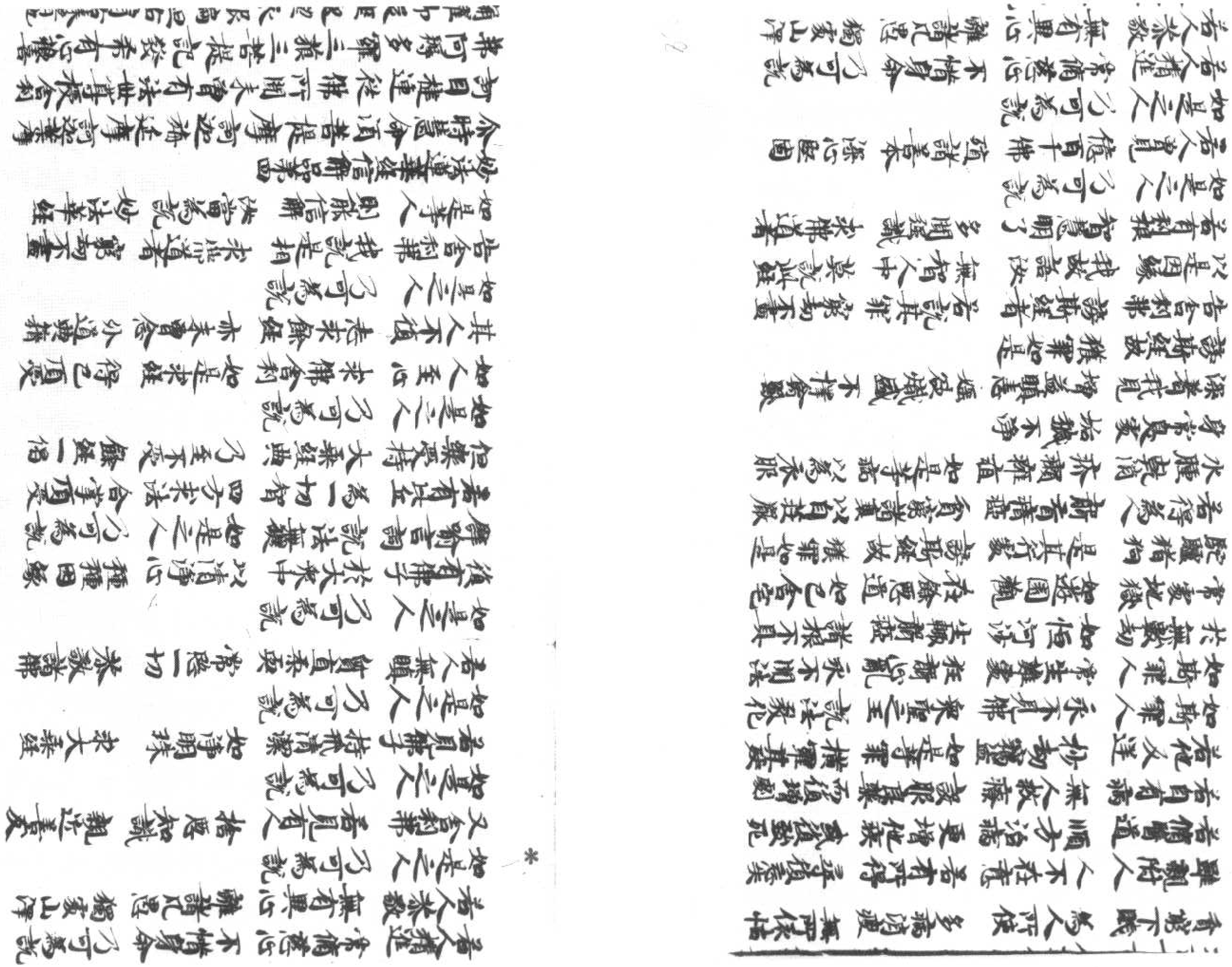

訶目揵連從佛所聞未曾有法世尊授舍利弗阿耨多羅三藐三菩提記發希有心禮佛
踊躍即從座起整衣服偏袒右肩右膝著地
一心合掌曲躬恭敬瞻仰尊顏而白佛言我
等居僧之首年並朽邁自謂已得涅槃無所
堪任不復進求阿耨多羅三藐三菩提世尊
往昔說法既久我時在座身體疲懈但念空
無相無作於菩薩法遊戲神通淨佛國土成
就衆生心不喜樂所以者何世尊今我等出
於三界得涅槃證又今我等年已朽邁於佛
教化菩薩阿耨多羅三藐三菩提不生一念
好樂之心我等今於佛前聞授聲聞阿耨多
羅三藐三菩提記心甚歡喜得未曾有聞
於今忽然得聞希有之法深自慶幸獲大善
利無量珠寶不求自得世尊我等今者樂
說譬喻以明斯義譬若有人年既幼稚捨父逃
逝久住他國或十二十至五十歲年既長大
迦復窮困馳騁四方以求衣食漸漸遊行遇
向本國其父先來求子不得中止一城其家
大富財寶無量金銀琉璃珊瑚虎珀頗梨珠
等其諸倉庫悉皆盈溢多有僮僕臣佐吏
民象馬車乘牛羊無數出入息利乃遍他國商
估賈客亦甚衆多時貧窮子遊諸聚落經歷

民象馬車乘牛羊無數出入息利乃遍他國商
估賈客亦甚衆多時貧窮子遊諸聚落經歷
國邑遂到其父所止之城父每念子與子離
別五十餘年而未曾向人說如此事但自思
惟心懷悔恨自念老朽多有財物金銀珠寶
倉庫盈溢無有子息一旦終沒財物散失無
所委付是以殷勤每憶其子復作是念我若
得子委付財物坦然快樂無復憂慮世尊尒
時窮子傭賃展轉遇到父舍住立門側遥見
其父踞師子牀寶几承足諸婆羅門刹利居
士皆恭敬圍遶以真珠瓔珞價直千萬莊嚴
其身吏民童僕手執白拂侍立左右寶帳
張乘諸華幡香水灑地散衆名華羅列寶
物出內取與有如是等種種嚴飾威德特尊窮
子見父有大力勢即懷怨怖悔來至此耶作
是念此或是王或是王等非我傭力得物之
處不如往至貧里肆力有地衣食易得若
久住此或見逼迫強使我作作是念已疾走而
去時富長者於師子座見子便識心大歡喜
即作是念我財物庫藏今有所付我常思念
此子無由見之而忽自來甚適我願我雖年
朽猶故貪惜即遣傍人急追將還尒時使者
疾走往捉窮子驚怪稱怨大喚我不相犯何
為見捉使者執之愈急恐怖尋時窮子

*

無走往捉窮子驚愕稱怨大喚我不相犯何
為見捉使者執之愈急強牽將還于時窮子
自念無罪而被囚執此必定死轉更惶怖閉
絕癡地父遥見之而語使言不須此人勿強
將來以冷水灑面令得醒寤莫復與語所以
者何父知其子志意下劣自知豪貴為子所
難審知是子而以方便不語他人云是我子
使者語之我今放汝隨意所趣窮子歡喜得
未曾有從地而起往至貧里以求衣食尒時
長者將欲誘引其子而設方便密遣二人形
色憔悴無威德者汝可詣彼徐語窮子此有
作家倍與汝直窮子若許將來使作若言欲
何所作便可語之雇汝除糞我等二人亦共汝
作時二使人即求窮子既已得之具陳上事
尒時窮子先取其價尋與除糞其父見子
愍而怪之又以他日於窓牖中遥見子身羸
瘦憔悴糞土塵垢穢污穢不淨即脫瓔珞細軟
上服嚴飾之具更著麤弊垢膩之衣塵土坌
身右手執持除糞之器狀有所畏語諸作人
汝等勤作勿得懶息以方便故得近其子後
復告言咄男子汝常此作勿復餘去當加汝
價諸有所須瓮器米麵鹽醋之屬莫自疑難
亦有老弊使人須者相給好自安意我如汝

*

價諸有所須瓮器米麵鹽醋之屬莫自疑難
亦有老弊使人須者相給好自安意我如汝
父勿復憂慮所以者何我年老大而汝少壯
汝常作時無有欺怠瞋恨怨言都不見汝
有此諸惡如餘作人自今以後如所生子即時
長者更與作字名之為兒尒時窮子雖復此
遇猶故自謂客作賤人由是之故於二十年
中常令除糞過是已後心相體信入出無難
然其所止猶在本處世尊尒時長者有疾
自知將死不久語窮子言我今多有金銀珍
寶倉庫盈溢其中多少所應取與汝悉知之
我心如是當體此意所以者何今我與汝便為
不異宜加用心無令漏失尒時窮子即受教
勅領知衆物金銀珍寶及諸庫藏而無希取
一食之意然其所止故在本處下劣之心未
未能捨復經少時又知子意漸已通泰成就
大志自鄙先心臨欲終時而命其子并會親
族國王大臣剎利居士皆悉已集即自宣言
諸君當知此是我子我之所生於其城中捨
吾逃走伶俜辛苦五十餘年其本字某我名
某甲昔在本城懷憂推覓忽於是間遇會
得之此實我子我實其父今吾所有一切財物
皆是子有先所出內是子所知世尊是時窮
子聞父此言即大歡喜得未曾有而作是念

皆是子有先所出內是子所知世尊是時窮
子聞父此言即大歡喜得未曾有而作是念
我本無心有所希求今此寶藏自然而至世
尊大富長者則是如來我等皆似佛子如來
常說我等為子世尊我等以三苦故於生死
中受諸熱惱迷惑無知樂著小法今日世尊
令我等思惟蠲除諸法戲論之糞我等於中
勤加精進得至涅槃一日之價既得此已心大
歡喜自以為足而便自謂於佛法中勤精進
故所得弘多然世尊先知我等心著樂欲樂
於小法便見縱捨不為分別汝等當有如
來知見寶藏之分世尊以方便力說如來智
慧我等從佛得涅槃一日之價以為大得於
此大乘無有志求我等又因如來智慧為諸
菩薩開示演說而自於此無有志願所以者
何佛知我等心樂小法以方便力隨我等說
而我等不知真是佛子令我等方知世尊於
佛智慧無所悋惜所以者何我等昔來真是
佛子而但樂小法若我等有樂大之心佛則
為我說大乘法於此經中唯說一乘而昔於
菩薩前毀呰聲聞樂小法者然佛實以大乘
教化是故我等說本無心有所希求今法王
大寶自然而至如佛子所應得者皆已得之

教化是故我等說本無心有所希求今法王
大寶自然而至如佛子所應得者皆已得之
尒時摩訶迦葉欲重宣此義而說偈言

我等今日聞佛音教　歡喜踊躍得未曾有
佛說聲聞當得作佛　無上寶聚不求自得
譬如童子幼稚無識　捨父逃逝遠到他土
周流諸國五十餘年　其父憂念四方推求
求之既疲頓止一城　造立舍宅五欲自娛
其家巨富多諸金銀　車渠馬瑙真珠玫瑰
象馬牛羊輦輿車乘　田業僮僕人民眾多
出入息利乃遍他國　商估賈人無家不有
千萬億眾圍繞恭敬　常為王者之所愛念
群臣豪族皆共宗重　以諸緣故往來者眾
豪富如是有大力勢　而年朽邁益愛念子
夙夜惟念死時將至　癡子捨我五十餘年
庫藏諸物當如之何　尒時窮子來索衣食
尒時窮子從邑至邑　從國至國
或有所得或無所得　飢餓羸瘦體生瘡癬
轉次經歷到父住城　傭賃展轉遂至父舍
尒時長者於其門內　施大寶帳家師子座
眷屬圍繞諸人侍衛　金銀寶物出內財產　注記券疏
或有計算貸子息利　豪貴貧窮謂是國王　若是王等
驚怖自恠何故至此

窮子見父　豪貴尊嚴　謂是國王　若是王等
驚怖自恠　何故至此　或見逼迫　強駈使作
當自念言　我若久住　欲往傭作　欲往傭作
恩惟是邑　馳走而去　借問貧里　默而識之
長者是時　在師子座　遥見其子　迷悶躃地
即勅使者　追捉將來　窮子驚喚　何用衣食
是人執我　必當見殺　使我至此
長者知子　愚癡狹劣　不信我言　不信是父
即以方便　更遣餘人　眇目矬陋　無威德者
汝可語之　云當相雇　除諸糞穢　倍與汝價
窮子聞之　歡喜隨來　為除糞穢　淨諸房舍
長者於牖　常見其子　念子愚劣　樂為鄙事
於是長者　著弊垢衣　執除糞器　往到子所
方便附近　語令勤作　并塗之油　飲食充足
既蒙汝價　汝當勤作　又以柔語　薦席厚臥
如是善言　長者有智　漸令入出　經二十年　若如我子
長者有智　漸令入出　經二十年　執作家事
亦其金銀　真珠頗梨　諸物出入　皆使令知
猶處門外　止宿草菴　自念貧事　我無此物
父知子心　漸已廣大　欲與財物　即聚親族
國王大臣　剎利居士　於此大衆　說是我子
捨我他行　經五十歲　自見子來　已二十年
昔於某城　而失是子　周行求索　遂來至此

捨我他行　經五十歲　自見子來　已二十年
昔於某城　而失是子　周行求索　遂來至此
凡我所有　舍宅人民　悉以付之　恣其所用
子念昔貧　志意下劣　今於父所　大獲珍寶
并及舍宅　一切財物　甚大歡喜　得未曾有
佛亦如是　知我樂小　未曾說言　汝等作佛
而說我等　得諸無漏　成就小乘　聲聞弟子
佛勅我等　說最上道　脩習此者　當得成佛
我承佛教　為大菩薩　以諸因緣　種種譬喻
若干言詞　說無上道　日夜思惟　精勤脩習
諸佛子等　從我聞法　汝於未世　當得作佛
是時諸佛　即授其記　但為菩薩　演其實事
一切諸佛　祕藏之法　雖知諸物　心不希取
而不為我　說斯真要　自無志願　亦復如是
如彼窮子　得近其父　唯了此事　更無餘事
我等雖說　佛法寶藏　教化衆生　都無欲樂
我等內滅　自謂為足　如是思惟　不生喜樂
我等最聞　淨佛國土　無貪無著　無復志願
所以者何　一切諸法　皆悉空寂　無生無滅
無大無小　無漏無為　於佛智慧　謂是究竟
我等長夜　脩習空法　得脫三界　苦惱之患
而自於法　於佛智慧　無有疑惑　以我等故

西自於法　謂是究竟　得脫三界　苦惱之患
我等長夜　備習空法　佛所教化　得道不虛
住最後身　有餘涅槃　我等雖為　諸佛子等
則為已得　報佛之恩　而於是法　永無願樂
說菩薩法　以求佛道　初不勸進　說有實利
導師見捨　觀我心故　以方便力　暴伏其心
如富長者　知子志劣　現希有事　乃教大智
然後乃付　一切財寶　佛亦如是　調伏其心　而令自得
知樂小者　以方便力　得未曾有　非先所望
我等今日　得無量寶　得道得果　於無漏法　得清淨眼
如彼窮子　世尊我今　始於今日　得其果報
我等長夜　持佛淨戒　久備梵行　令得無漏　無上大果
法王法中　真是聲聞　以佛道聲　令一切聞
我等今者　真阿羅漢　於諸世間　天人魔梵
普於其中　應受供養　以希有事　情愍教化　利益我等
世尊大恩　無量億劫　誰能報者　頭面礼敬　一切供養　皆不能報
手足供給　若以頂戴　兩肩荷負　於恒沙劫　盡心恭敬
又以美膳　無量寶衣　及諸臥具　種種湯藥
牛頭旃檀　及諸珍寶　以起塔廟　寶衣布地

又以美膳　無量寶衣　及諸臥具　種種湯藥
牛頭旃檀　及諸珍寶　以起塔廟　寶衣布地
如斯等事　以用供養　於恒沙劫　亦不能報
諸佛希有　無量無邊　不可思議　大神通力
無漏無為　諸法之王　能為下劣　忍于斯事
取相凡夫　隨宜為說　諸佛於法　得最自在
知諸衆生　種種欲樂　及其志力　隨所堪任
以無量喻　而為說法
隨諸衆生　宿世善根　又知成熟　未成熟者
種種等量　分別知已　於一乘道　隨宜說三

妙法蓮華經卷第二

[illegible]天人沙門婆羅門
[illegible]法輪教化諸菩薩
[illegible]億佛所為先上
[illegible]我受學我以方
便引道汝故生我法中舍利弗我昔教汝志
願佛道汝今悉忘而便自謂已得滅度今還
欲令汝憶念本願所行道故為諸聲聞說
是大乘經名妙法蓮華教菩薩法佛所護念
舍利弗汝於未來世過无量无邊不可思議
劫供養若干千万億佛奉持正法具足菩薩
所行之道當得作佛号曰華光如來應供正
遍知明行足善逝世間解无上士調御丈夫
天人師佛世尊國名離垢其土平正清淨嚴
飾安隱豐樂天人熾盛瑠璃為地有八交道
黃金為繩以界其側其傍各有七寶行樹常
有華菓華光如來亦以三乘教化衆生舍利
弗彼佛出時雖非惡世以本願故說三乘法
其劫名大寶莊嚴何故名大寶莊嚴其國
中以菩薩為大寶故彼諸菩薩无量无邊不
可思議算數譬喻所不能及非佛智力无能
知者若欲行路寶華承足此諸菩薩非初發

其劫名大寶莊嚴何故名大寶莊嚴其國
中以菩薩為大寶故彼諸菩薩无量无邊不
可思議算數譬喻所不能及非佛智力无能
知者若欲行時寶華承足此諸菩薩非初發
意皆久殖德本於无量百千万億佛所淨梵
規行恒為諸佛之所稱嘆常修佛慧具大神
通善知一切諸法之門質直无偽志念堅固
如是菩薩充滿其國
舍利弗華光佛壽十二小劫除為王子未作
佛時其國人民壽八小劫華光如來過十二
小劫授聲聞菩薩阿羅漢三藐三菩提記
告諸比丘是聲聞菩薩次當作佛号曰華足
安行多陀阿伽度阿羅訶三藐三佛陀其佛
國土亦復如是舍利弗是華光佛滅度之後
正法住世三十二小劫像法住世亦三十二
小劫令時世界嚴重宜此義而說偈言
舍利弗未來世成佛善智尊号名曰華光當度无量衆
供養无數佛具足菩薩行十力等功德證於无上道
過去亦如是如己之所說諸法之門說
以流布為地金繩界其道七寶雜色樹常有華菓實
彼國諸菩薩志念常堅固神通波羅蜜皆已悉具足
於无數佛所善學菩薩道如是等大事華光佛所化
佛為王子時棄國捨世榮於最末後身出家成佛道
華光佛壽十二小劫其國人民衆壽命八小劫
佛滅度之後正法住於世三十二小劫廣度諸衆生

於无數佛所 長養善根 如是菩薩 如是菩薩事 華光佛所化
佛為王子時 棄國捨榮 於最末後身 出家成佛道
華光佛住世 壽十二小劫 其國人民衆 壽命八小劫
佛滅度之後 正法住於世 三十二小劫 廣度諸衆生
正法滅盡已 像法三十二
舍利普流布 天人普供養 華光佛所為 其事皆如是
其而是聖師 家後无倫比 於是其沒身 寂滅度
今時四部衆 比丘比丘尼 優婆塞優婆夷 天龍
夜叉乾闥婆 阿脩羅迦樓羅緊那羅摩睺
羅伽等大衆 見舍利弗於佛前受阿耨多羅
三藐三菩提記心大歡喜踊躍无量各各脫
身所著上衣以供養佛釋提桓因 梵天王等
與无數天子亦以天妙衣天曼陀羅華摩訶
曼陀羅華等供養於佛所散天衣住虛空中
而自迴轉諸天伎樂百千万種於虛空中一
時俱作雨天華而作是言佛昔於波羅奈
初轉法輪今乃復轉无上最大法輪 尒時諸
天子欲重宣此義而說偈言
昔於波羅奈轉四諦法輪 分別說諸法 五衆之生滅
今復轉最妙 无上大法輪 是法甚深奥 少有信者
我等從昔來 聞佛說未曾聞如是 深妙之上法
世尊說是法 我等皆隨喜 大智舍利弗
我等亦如是 必當得作佛 於一切世間 最為无有上
佛道無礙 方便隨宜說
我所有福業 今世若過世 及見佛功德 盡迴向佛道

世尊說是法 我等皆隨喜 大智舍利弗 今得受尊記
我等亦如是 必當得作佛 於一切世間 最為无有上
佛道無礙 方便隨宜說
我所有福業 今世若過世 及見佛功德 盡迴向佛道
尒時舍利弗白佛言 世尊我今无復疑悔親
於佛前得受阿耨多羅三藐三菩提記是諸
千二百心自在者 昔住學地佛常教化言我
法能離生老病死究竟涅槃是學无學人亦
各自以離我見及有无見等謂得涅槃而今
於世尊前聞所未聞皆墮疑惑善哉世尊願
為四衆說其因緣令離疑悔
尒時佛告舍利弗我先不言諸佛世尊以種
種因緣譬喻言辭方便說法皆為阿耨多羅
三藐三菩提耶是諸所說皆為化菩薩故然
舍利弗今當復以譬喻更明此義諸有智者
以譬喻得解舍利弗若國邑聚落有大長者
其年衰邁財富无量多有田宅及諸僮僕其
家廣大唯有一門多諸人衆一百二百乃至五
百人居住其中堂閣朽故墻壁頹落柱根腐
敗梁棟傾危周迴俱時放然大起焚燒舍
宅長者諸子若十二十或至三十在此宅中
長者見是大火從四面起即大驚怖而作是
念我雖能於此所燒之門安隱得出而諸子
等於大宅內樂著嬉戲不覺不知不驚不怖
火來逼身苦痛切己心不厭患无求出意舍

長者見是大火從四面起即大驚怖而作是
念我雖能於此所燒之門安隱得出而諸子
等於火宅內樂著嬉戲不覺不知不驚不怖
火來逼身苦痛切己心不厭患无求出意舍
利弗是長者作是思惟我身手有力當以衣
裓若以机案從舍出之復更思惟是舍唯
有一門而復狹小諸子幼稚未有所識意樂著
戲或當墮落為大所燒我當為說怖畏
之事此舍已燒宜時疾出无令為火之所燒
害是念已如所思惟具告諸子汝等速出又
雖憐愍善言誘喻而諸子等樂著嬉戲不
肯信受不驚不畏了無心亦復不知何者是
火何者為舍云何為失但東西走戲視父而已
尒時長者即作是念此舍已為大火所燒我
及諸子若不時出必為所焚我今當設方便
令諸子等得免斯害父知諸子先心各有所
好種種珍玩奇異之物情必樂著而告之言
汝等所可玩好希有難得汝若不來後必
憂悔如此種種羊車鹿車牛車今在門外以
遊戲故汝等於此火宅宜速出來隨汝所欲皆
當與汝尒時諸子聞父所說珍玩之物適其
願故心各勇銳互相推排競共馳走爭出火
宅是時長者見諸子等安隱得出皆於四衢
道中露地而坐無復障礙其心泰然歡喜踊
躍時諸子等各白父言父先所許珍玩好之具

願故心各勇銳互相推排競共馳走爭出火
宅是時長子者見諸子等安隱得出皆於四衢
道中露地而坐無復障礙其心泰然歡喜踊
躍時諸子等各白父言父先所許珍玩好之具
羊車鹿車牛車願時賜與
舍利弗尒時長者各賜諸子等一大車其車
高廣眾寶莊校周迴欄楯四面懸鈴又於其
上張設幡蓋亦以珍奇雜寶而嚴飾之寶繩
交絡垂諸華瓔重敷繞延安置丹枕駕以白
牛膚色充潔形體姝好有大勢力行步平正
其疾如風又多僕從而侍衛之所以者何是大
長者財富無量種種諸藏悉皆充溢而作
是念我財物无極不應以下劣小車與諸子
等今此幼童皆是吾子愛无偏黨我有如是
七寶大車其數无量應當等心各各與之不
宜差別所以者何以我此物周給一國猶尚不
匱何況諸子是時諸子各乘大車得未曾
有非本所望舍利弗於汝意云何是長者等
與諸子珍寶大車寧有虛妄不舍利弗言不
也世尊是長者但令諸子得免火難全其軀
命非為虛妄何以故若全身命便為已得
玩好之具況復方便於彼大宅而救濟之世尊
若是長者乃至不與最小一車猶不虛妄何
以故是長者先作是意我以方便令子得出
以是因緣无虛妄也何況長者自知財富无

玩好之具況復方便於敝大宅而救濟之世尊
若是長者乃至不與衆小車猶不虛妄何
以故是長者先作是意我以方便令子得出
以是因緣元虛妄也何況長者自知財富元
量欲饒益諸子等與大車

佛告舍利弗汝意如此所言舍利弗如
來亦復如是則為一切世間之父於諸怖畏衰
惱憂患元明闇蔽永盡元餘而悉成就元量
知見力元所畏有大神力及智慧力具足方
便智慧波羅蜜大慈大悲常元懈惓恒求
善事利益一切而生三界朽故火宅為度衆
生生老病死憂悲苦惱愚癡闇蔽三毒之火
教化令得阿耨多羅三藐三菩提見諸衆生
為生老病死憂悲苦惱之所燒煎亦以五欲
財利故受種種苦又以貪着追求故現受衆
苦後受地獄畜生餓鬼之苦若生天上及在
人間貧窮困苦愛別離苦怨憎會苦如是等
種種諸苦衆生沒在其中歡喜遊戲不覺不
知不驚不怖亦不生厭不求解脫於此三界
火宅東西馳走雖遭大苦不以為患舍利弗
佛見此已便作是念我為衆生之父應救其
苦難與元量元邊佛智慧樂令其遊戲

舍利弗如來復作是念若我但以神力及智
慧力捨於方便為諸衆生讚如來知見力元
所畏者衆生不能以是得度所以者何是諸
衆生未免生老病死憂悲苦惱而為三界火
宅所燒何由能解佛之智慧舍利弗如彼長
者雖復身手有力而不用之但以慈心方便
免濟諸子火宅之難出後各與珍寶大車如
來亦復如是雖有力元所畏而不用之但以
智慧方便於三界火宅救濟衆生為說三乘
聲聞辟支佛佛乘而作是言汝等莫得樂住
三界火宅勿貪麁弊色聲香味觸也若貪
著生愛則為所燒汝速出三界當得三乘聲
聞辟支佛佛乘我今為汝保任此事終不虛也
汝等但當勤修精進如來以是方便誘進衆
生復作是言汝等當知此三乘法皆是聖所
稱嘆自在无繫无所依求乘此三乘以无漏
根力覺道禪定解脫三昧等而自娛樂便
得无量安隱快樂

舍利弗若有衆生內有智性從佛世尊聞法
信受勤修精進欲速出三界自求涅槃是名
聲聞乘如彼諸子為求羊車出於火宅若有衆生從
佛世尊聞法信受勤修精進求自
然慧樂獨善寂深知諸法因緣是名辟支佛
乘如彼諸子為求鹿車出於火宅若有衆生從
佛世尊聞法信受勤修精進求一切智佛智

於慈樂獨善辯陳知諸法因緣是名辟支佛
乘如彼諸子為求羊車出於火宅若有衆生後
佛世尊聞法信受勤修精進求一切智佛智
自然智无師智如來知見力无所畏隱念安
樂无量衆生利益天人度脫一切是名大乘
菩薩求此乘故名為摩訶薩如彼諸子為求
牛車出於火宅舍利弗如彼長者見諸子等
安隱得出火宅到无畏處自惟財富无量
等以大車而賜諸子如來亦復如是為一切衆
生之父若見无量億千衆生以佛教門出三
界苦怖畏險道得涅槃樂如來尒時便作
是念我有无量无邊智慧力无畏等諸佛法
藏是諸衆生皆是我子等與大乘不令有人
獨得滅度皆以如來滅度而滅度之是諸衆生
脫三界者悉與諸佛神通之娛脫等娛樂之具
皆是一相一種聖所稱嘆能生淨妙第一之
樂舍利弗如彼長者初以三車誘引諸子然
後但與大車寶物莊嚴安隱第一衆彼長者
无虛妄之咎如來亦復如是无有虛妄初說
三乘引導衆生然後但以大乘而度脫之何
以故如來有无量智慧力无所畏諸法之藏
能與一切衆生大乘之法但不盡能受舍利
弗以是因緣當知諸佛方便力故於一佛乘
分別說三佛欲重宣此義而說偈言

能與一切衆生大乘之法但不盡能受舍利
弗以是因緣當知諸佛方便力故於一佛乘
分別說三佛欲重宣此義而說偈言

譬如長者　有一大宅　其宅久故　而復頓弊
堂舍高危　柱根摧朽　梁棟傾斜　基階頹毀
塗壁圮坼　瓦墜飛落　雰雨亂下　椽梠差脫
周匝屋宇　雜穢充遍　有五百人　止住其中
鵰鷲鵄鴉　烏鵲鳩鴿　蚖蛇蝮蝎　蜈蚣蚰蜒
守宮百足　狐狸鼠輩　諸惡蟲等　交橫馳走
屎尿臭穢　不淨流溢　蜣蜋諸虫　而作其上
狐狼野干　咀嚼殘餘　嚙齧屍骨　由是群狗
貪來搏撮　飢羸鬼神　骨肉狼藉　雲集競來
鬬諍聲　嗜食之鬼　其心恐怖　狀如是
雲集競起　惡獸毒蟲　各自藏匿　夜叉惡鬼
毒蟲之屬　諸惡禽獸　孚乳產生　各自護護
夜叉貪求　爭來食之　食之既飽　惡心轉熾
鬬諍之聲　甚可怖畏　鳩槃茶鬼　蹲踞土埵
或時離地　一尺二尺　往反捷行　縱逸嬉戲
捉雞而足　樸令失聲　以脚加頸　恐猶自樂
復有諸鬼　其身長大　裸形黑瘦　常住其中
發大惡聲　叫呼求食　復有諸鬼　其口如針
復有諸鬼　首如牛頭　或食人肉　或復噉猫
頭髮蓬亂　殘害无險　飢渴所逼　叫喚馳走
夜叉餓鬼　諸惡鳥獸　飢急迫向　窺看窓牖

復有諸鬼 首如牛頭 或食人肉 或復噉猫
狸殘害元險 飢渴所逼 叫喚馳走
夜叉餓鬼 諸惡鳥獸 飢急四向 窺看窓牖
如是諸難 怨畏充塞 是朽故宅 屬于一人
其人近出 未久已間 於後宅舍 忽然大起
四面一時 其焰俱熾 棟梁椽柱 爆聲震裂
摧折墮落 牆壁崩倒 諸鬼神等 揚聲大叫
鵰鷲鸛鵲 鳩槃茶 周慞惶怖 不能自出
惡獸毒虫 藏竄孔穴 毗舍闍鬼 亦住其中
薄福德故 為火所逼 共相殘害 飲血噉肉
野干之屬 其已前死 諸大惡獸 覓來食噉
見烟焰熾 四面充塞 蜈蚣蚰蜒 毒虺之類
為火所燒 爭走出穴 鳩槃茶鬼 隨取而食
又諸餓鬼 頭上火然 飢渴熱惱 周慞惶走
其宅如是 甚可怖畏 毒害火災 衆難非一
是時宅主 在門外立 聞有人言 汝諸子等
先因遊戲 來入此宅 稚小无知 歡娛樂著
長者聞已 驚入火宅 方宜救濟 令无燒害
告喻諸子 說衆患難 惡鬼毒虫 災火纏逼
衆苦次第 相續不絶 毒虺蚖蝮 及諸夜叉
鳩槃茶鬼 野干狐狸 鵰鷲鵄鳥 百足之屬
飢渴惶急 甚可怖畏 此苦難處 況復大火
諸子无知 雖聞父誨 猶故樂著 嬉戲不已
是時長者 而作是念 諸子如此 蓋我愁惱
今此舍宅 无一可樂 而諸子等 娇媚嬉戲

飢渴惶急 甚可怖畏 此苦難處 況復大火
諸子无知 雖聞父誨 猶故樂著 嬉戲不已
是時長者 而作是念 諸子如此 蓋我愁惱
今此舍宅 无一可樂 而諸子等 娇媚嬉戲
諸子无知 雖聞父誨 猶故樂著 嬉戲不已
是時長者 而作是念 諸子如此 蓋我愁惱
今此舍宅 无一可樂 而諸子等 娇媚嬉戲
不受我教 將為大害 即便思惟 設諸方便
告諸子等 我有種種 珍玩之具 妙寶好車
羊車鹿車 大牛之車 今在門外 汝等出來
吾為汝等 造作此車 隨意所樂 可以遊戲
諸子聞說 如此諸車 即時奔競 馳走而出
到於空地 離諸患難 長者見子 得出火宅
住於四衢 坐師子座 而自慶言 我今快樂
此諸子等 生育甚難 愚小无知 而入險宅
多諸毒虫 魑魅可畏 大火猛焰 四面俱起
而此諸子 貪樂嬉戲 我已救之 令得脫難
是故諸人 我今快樂
今時諸子 知父安坐 皆詣父所 而白父言
願賜我等 三種寶車 如前所許 諸子出來
當以三車 隨汝所欲 令正是時 唯垂給與
長者大富 庫藏衆多 金銀琉璃 車渠馬瑙
以衆寶物 造諸大車 裝校嚴飾 周迴欄楯
四面懸鈴 金繩交絡 真珠羅網 張施其上
金華瓔珞 垂布其下 衆采雜飾 周遍圍繞
柔軟繒纊 以為眠具 上好細氎 價直千億
鮮白淨潔 以覆其上 有大白牛 肥壯多力
形體姝好 以駕寶車 多諸僕從 而侍衛之
欲令乘者 直向道場

乘敷具鮮以為相稱上妙細疊價直千億
鮮白淨潔以覆其上有大白牛肥壯多力
形體姝好以駕寶車多諸僑從而侍衛之
以是妙車等賜諸子諸子是時歡喜踊躍
乘是寶車遊於四方戲嬉快樂自在无礙
告舍利弗我亦如是衆聖中尊世間之父
一切衆生皆是吾子深著世樂无有慧心
三界无安猶如火宅衆苦充滿其可怖畏
常有生老病死憂患如是等火熾然不息
如來已離三界火宅寂然閑居安處林野
今此三界皆是我有其中衆生悉是吾子
而今此處多諸患難唯我一人能為救護
雖復教詔而不信受於諸欲染貪著深故
以是方便為說三乘令諸衆生知三界苦
開示演說出世間道是諸子等若心決定
具足三明及六神通有得緣覺不退菩薩
汝舍利弗我為衆生以此譬喻說一佛乘
汝等若能信受是語一切皆當成得佛道
是乘微妙清淨第一於諸世間為无有上
佛所悅可一切衆生所應稱讚供養礼拜
无量億千諸力解脫禪定智慧及佛餘法
得如是乘令諸子等日夜劫數常得遊戲
與諸菩薩及聲聞衆乘此寶乘直至道場
以是因緣十方諦求更无餘乘除佛方便
告舍利弗汝諸人等皆是吾子我則是父

與諸菩薩及聲聞衆乘此寶乘直至道場
以是因緣十方諦求更无餘乘除佛方便
告舍利弗汝諸人等皆是吾子我則是父
汝等累劫衆苦纏我皆濟拔令出三界
我雖先說汝等滅度但盡生死而實不滅
今所應作唯佛智慧若有菩薩於是衆中
能一心聽諸佛實法諸佛世尊雖以方便
所化衆生皆是菩薩若人小智深著愛欲
為此等故說於苦諦衆生心喜得未曾有
佛說苦諦真實无異若有衆生不知苦本
深著苦因不能暫捨為是等故方便說道
諸苦所因貪欲為本若滅貪欲無所依止
滅盡諸苦若乘三諦為滅諦故修行於道
離諸苦縛名得解脫是人於何而得解脫
但離虛妄名為解脫其實未得一切解脫
佛說是人未實滅度斯人未得无上道故
我意不欲令至滅度我為法王於法自在
安隱衆生故現於世汝舍利弗我此法印
為欲利益世間故說在所遊方勿妄宣傳
若有聞者隨喜奉受當知是人阿惟越致
若有信受此經法者是人已曾見過去佛
恭敬供養亦聞是法若人有能信汝所說
則為見我亦見於汝及比丘僧并諸菩薩
斯法華經為深智說淺識聞之迷惑不解

恭敬供養 亦聞是法 若人有能 信汝所說
則為見我 亦見於汝 及比丘僧 并諸菩薩
斯法華經 為深智說 淺識聞之 迷惑不解
一切聲聞 及辟支佛 於此經中 力所不及
汝舍利弗 尚於此經 以信得入 況餘聲聞
其餘聲聞 信佛語故 隨順此經 非己智分
又舍利弗 憍慢懈怠 計我見者 莫說此經
凡夫淺識 深著五欲 聞不能解 亦勿為說
若人不信 毀謗此經 則斷一切 世間佛種
或復頻蹙 而懷疑惑 汝當聽說 此人罪報
若佛在世 若滅度後 其有誹謗 如斯經典
見有讀誦 書持經者 輕賤憎嫉 而懷結恨
此人罪報 汝今復聽
其人命終 入阿鼻獄 具足一切 劫盡更生
如是展轉 至无數劫 從地獄出 常墮畜生
若駝驢野干 其形瘦惡 人所觸燒
又復為人 之所惡賤 常困飢渴 骨肉枯竭
生處聾瘂 死被瓦石 斷佛種故 受斯罪報
若作駱駝 或生驢中 身常負重 加諸杖檛
但念水草 餘无所知 謗斯經故 獲罪如是
有作野干 來入聚落 身體瘡癩 又无一目
為諸童子 之所打擲 受諸苦痛 或時致死
於此死已 更受蟒身 其形長大 五百由旬
能變化更 常轉腹行 為諸小蟲 之所噬食
晝夜受苦 无有休息 謗斯經故 獲罪如是

為諸童子 之所打擲 受諸苦痛 或時致死
於此死已 更受蟒身 其形長大 五百由旬
能變化更 常轉腹行 為諸小蟲 之所噬食
晝夜受苦 无有休息 謗斯經故 獲罪如是
若得為人 諸根闇鈍 矮陋挫躄 盲聾背傴
有所言說 人不信受 口氣常臭 鬼魅所著
貧窮下賤 為人所使 多病痟瘦 无所依怙
雖親附人 人不在意 若有所得 尋復忘失
若修醫道 順方治病 更增他疾 或復致死
有見有病 无人救療 設服良藥 而復增劇
若他反逆 枉加刀杖 如是苦罪 橫罪其身
如斯罪人 永不見佛 衆聖之王 說法教化
如斯罪人 常生難處 狂聾心亂 永不聞法
於无數劫 如恒河沙 生輒聾瘂 諸根不具
常處地獄 如遊園觀 在餘惡道 如己舍宅
駝驢猪狗 是其行處 謗斯經故 獲罪如是
若得為人 聾盲瘖瘂 貧窮衰裝 皆在嚴
水腫乾痟 痟癰瘡 如是等病 以為衣服
身常臭穢 垢穢不淨 深著婬欲 增益瞋恚
姪欲熾盛 不擇禽獸 謗斯經故 獲罪如是
告舍利弗 謗斯經故 若說其罪 窮劫不盡
以是因緣 我故語汝 无智人中 莫說此經
若有利根 智慧明了 多聞強識 求佛道者
如是之人 乃可為說 若人嘗見 億百千佛
植諸善本 深心堅固 如是之人 乃可為說

以是因緣　我故語汝　无智人中　莫說此經
若有利根　智慧明了　多聞強識　求佛道者
如是之人　乃可為說　若人嘗見　億百千佛
種諸善本　深心堅固　如是之人　乃可為說
若人精進　常備慈心　不惜身命　乃可為說
若人恭敬　无有異心　離諸凡愚　獨處山澤
如是之人　乃可為說　又舍利弗　若見有人
捨惡知識　親近善友　如是之人　乃可為說
若見佛子　持戒清潔　如淨明珠　求大乘經
如是之人　乃可為說　若人无瞋　質直柔軟
常憐一切　恭敬諸佛　如是之人　乃可為說
復有佛子　於大衆中　以清淨心　種種因緣
譬喻言辭　說法无礙　如是之人　乃可為說
若有比丘　為一切智　四方求法　合掌頂受
但樂受持　大乘經典　乃至不受　餘經一偈
如是之人　乃可為說　如人至心　求佛舍利
如是求經　得已頂受　其人不復　志求餘經
亦未曾念　外道典籍　如是之人　乃可為說
告舍利弗　我說是相　求佛道者　窮劫不盡
如是等人　則能信解　汝當為說　妙法華經
妙法蓮華經信解品第四

尒時慧命須菩提摩訶迦旃延摩訶迦葉
摩訶目連從佛所聞未曾有法世尊授舍利
弗阿耨多羅三藐三菩提記發希有心歡喜
踊躍即從座起整衣服偏袒右肩右膝著地
一心合掌曲躬恭敬瞻仰尊顏而白佛言我
等居僧之首年並朽邁自謂已得涅槃无所
堪任不復進求阿耨多羅三藐三菩提　世尊
往昔說法既久我時在座身體疲懈但念空
无相无作於菩薩法遊戲神通淨佛國土成
就衆生心不喜樂所以者何世尊令我等出
於三界得涅槃證又今我等年已朽邁於佛
教化菩薩阿耨多羅三藐三菩提不生一念
好樂之心我等今於佛前聞授聲聞阿耨多
羅三藐三菩提記心甚歡喜得未曾有不謂
於今忽然得聞希有之法深自慶幸獲大善
利无量珍寶不求自得世尊我等今者樂說
譬喻以明斯義譬若有人年既幼稚捨父逃
逝久住他國或十二十至五十歲年既長大
加復窮困馳騁四方以求衣食漸漸遊行遇
向本國其父先來求子不得中心一城其家大
富財寶无量金銀硨磲瑪瑙珊瑚琥珀頗梨珠
等其諸倉庫悉皆盈溢多有僮僕臣佐吏
民象馬車乘牛羊无數出入息利乃遍他國
商估賈客亦甚衆多時貧窮子遊諸聚落經
歷國邑遂到其父所止之城父每念子與子

等其諸倉庫悉皆盈溢多有僮僕及佐吏
民象馬車乘牛羊无數出入息利乃遍他國
商估賈客亦甚衆多時貧窮子游諸聚落經
歷國邑遂到其父所止之城父每念子與子
離別五十餘年而未曾向人說如此事但自
思惟心懷悔恨自念老朽多有財物金銀珠
寶倉庫盈溢无有子息一旦終沒財物散失
無所委付是以慇懃每憶其子復作是念我
若得子委付財物坦然快樂无復憂患
世尊尒時窮子傭賃展轉遇到父舍住立門
側遥見其父踞師子牀寶机承足諸婆羅門
剎利居士皆恭敬圍繞以真珠瓔珞價直千
万億嚴其身更民僮僕手執白拂侍立左右
覆以寶帳垂諸華幡香水灑地散衆名華羅
列寶物出內取與有如是等種種嚴飾威
德特尊窮子見父有大力勢即懷怨怖懼來
至此翻作是念此或是王或是王等非我傭
力得物之處不如往至貧里肆力有地衣食
易得若久住此或見逼迫強使我作作是念
已疾走而去
時富長者於師子座見子便識心大歡喜即
作是念我財物庫藏今有所付我常思念此
子無由見之而忽自來甚適我願我雖年朽
猶故貪惜即遣傍人急追將還尒時使者疾
走往捉窮子驚愕稱怨大唤我不相犯何為

子無由見之而忽自來甚適我願我雖年朽
猶故貪惜即遣傍人急追將還尒時使者疾
走往捉窮子驚愕稱怨大唤我不相犯何為
見捉使者執之逾急強牽將還于時窮子自
念無罪而被囚執此必定死轉更惶怖閉絶蹶
地父遥見之而語使言不須此人勿強將來
以冷水灑面令得醒悟莫復與語所以者何
父知其子志意下劣自知豪貴乃子所難
審知是子而以方便不語他人云是我子使
者語之我今放汝隨意所趣窮子歡喜得
未曾有從地而起往至貧里以求衣食
尒時長者將欲誘引其子而設方便密遣二
人形色憔悴无威德者汝可詣彼徐語窮子
此有作處倍與汝直窮子若許將來使作若
言欲何所作便可語之雇汝除糞我等二人
亦共汝作時二使人即求窮子既已得之具
陳上事尒時窮子先取其價尋與除糞其
父見子愍而怪之又以他日於窓牖中遥見子
身羸瘦憔悴糞土塵垢汗穢不淨即脫瓔
珞細軟上服嚴飾之具更著麤弊垢膩之衣
塵土塗身右手執持除糞之器狀有所畏語
諸作人汝等勤作勿得懈怠以方便故得近其
子後復告言咄男子汝常此作勿復餘去當
加汝價諸有所須瓦器米麵鹽酢之屬莫自
尒時長者遥見子身皆用塗土

*

摩土塗身右手執持除糞之器狀有所畏語
諸作人汝等勤作勿得懈怠以方便故得近其
子復復告言咄男子汝常此作勿復餘去當
加汝價諸有所須瓮器米麵鹽酢之屬莫自
疑難亦有老弊使人須者相給好自安意我
如汝父勿復憂慮所以者何我年老大而汝
少壯汝常作時無有欺怠瞋恨怨言都不見
汝有此諸惡如餘作人自今已後如所生子即
時長者更與作字名之為兒尒時窮子雖欲
此遇猶故自謂客作賤人由是之故於二十
年中常令除糞過是已後心相體信入出
無難然其所止猶在本處
世尊尒時長者有疾自知將死不久語窮子
言我今多有金銀珍寶倉庫盈溢其中多
少所應取與汝悉知之我心如是當體此意
所以者何今我與汝便為不異宜加用心無
令漏失
尒時窮子即受教勅領知衆物金銀珍寶及
諸庫藏而无怖取一飡之意然其所止故在
本處下劣之心亦未能捨復經少時又知子
意漸已通泰成就大志自鄙先心臨欲終時
而命其子并會親族國王大臣剎利居士皆
悉已集且自宣言諸君當知此是我子我之
所生於某城中捨吾逃走玲跰辛苦五十餘
年其本字某我名某甲昔在本城懷憂推覓
忽於此間遇會得之此實我子我實其父今

*

悉已集且自宣言諸君當知此是我子我之
所生於某城中捨吾逃走玲跰辛苦五十餘
年其本字某我名某甲昔在本城懷憂推覓
忽於此間遇會得之此實我子我實其父今
我所有一切財物皆是子有先所出內是子
所知世尊是時窮子聞父此言即大歡喜得
未曾有而作是念我本無心有所悕求今此
寶藏自然而至
世尊大富長者則是如來我等皆似佛子如
來常說我等為子世尊我等以三苦故於生
死中受諸熱惱迷惑無知樂著小法今日世
尊令我等思惟蠲除諸法戲論之糞我等
於中勤加精進得至涅槃一日之價既得此已
心大歡喜自以為足而便自謂於佛法中勤精
進故所得弘多然世尊先知我等心著樂
欲樂於小法便見縱捨不為分別汝等當有
如來知見寶藏之分世尊以方便力說如來
智慧我等從佛得涅槃一日之價以為大得
於此大乘無有志求我等又因如來智慧為
諸菩薩開示演說而自於此无有志願所以
者何佛知我等心樂小法以方便力隨我等
說而我等不知真是佛子今我等方知世尊
於佛智慧无所悋惜所以者何我等昔來真
是佛子而但樂小法若我等有樂大之心佛
則為我說大乘法於此經中唯說一乘而昔

說而我等不知真是佛子令我等方知世尊於佛智慧无所悋惜所以者何我等昔來真是佛子而但樂小法若我等有樂大之心佛則為我說大乘法於此經中唯說一乘而昔於菩薩前毀呰聲聞樂小法者然佛實以乘教化是故我等說本无心有所佞求今法王大寶自然而至如佛子所應得者皆已得之

尒時摩訶迦葉欲重宣此義而說偈言

我等今日　聞佛音教　歡喜踊躍　得未曾有
佛說聲聞　當得作佛　無上寶聚　不求自得
譬如童子　幼稚無識　捨父逃逝　遠到他土
周流諸國　五十餘年　其父憂念　四方推求
求之既疲　頓止一城　造立舍宅　五欲自娛
其家豪富　多諸金銀　車渠馬瑙　真珠琉璃
象馬牛羊　輦轎車乘　田業僮僕　人民衆多
出入息利　乃遍他國　商佑賈人　无處不有
千萬億衆　圍繞恭敬　常為王者　之所愛念
群臣豪族　皆共宗重　以諸緣故　往來者衆
譬如是　有大力勢　而年朽邁　益憂念子
夙夜惟念　死時將至　癡子捨我　五十餘年

尒時窮子　求索衣食　從邑至邑　從國至國
或有所得　或无所得　飢餓羸瘦　體生瘡癬
漸次經歷　到父住城　傭賃展轉　遂至父舍
尒時長者　於其門內　施大寶帳　處師子座
眷屬圍繞　諸人侍衛　或有計筭　金銀寶物
出內財產　注記券疏　窮子見父　豪貴尊嚴
謂是國王　若是王等　驚怖自怪　何故至此
深自念言　我若久住　或見逼迫　強驅使作
思惟是已　馳走而去　借問貧里　欲往傭作
長者是時　在師子座　遥見其子　嘿而識之
即勅使者　追捉將來　窮子驚嘆　遠問癡地
是人執我　必當見殺　何用衣食　使我至此
長者知子　愚癡狹劣　不信我言　不信是父
即以方便　更遣餘人　眇目矬陋　无威德者
汝可語之　云當相雇　除糞穢　倍與汝價
窮子聞之　歡喜隨來　為除糞穢　淨諸房舍
長者於牖　常見其子　念子愚劣　樂為鄙事
於是長者　著弊垢衣　執除糞器　往到子所
方便附近　語令勤作　既益汝價　并塗足油
飲食充足　薦席厚燥　如言苦言　汝當勤作
又以軟語　若如我子　長者有智　漸令入出　經二十年　執作家事
示其金銀　真珠頗梨　諸物出入　皆使令

長者有智 漸令入出 經二十年 執作家事
*
出其金銀 專珠瑠璃 諸物出入 皆使令知
猶宿門外 心猶草舍 自念貧事 我无此物
父知子心 漸已曠大 欲與財物 即聚親族
國王大臣 刹利居士 於此大衆 說是我子
捨我他行 經五十歲 自見子來 已二十年
昔於某處 而失是子 周行求索 遂來至此
見我所有 舍宅人民 悉以付之 恣其所用
子念昔貧 志意下劣 今於父所 大獲珍寶
并及舍宅 一切財物 甚大歡喜 得未曾有
佛亦如是 知我樂小 未曾說言 汝等作佛
而說我等 得諸无漏 成就小乘 聲聞弟子
佛勅我等 說衆上道 備習此者 當得作佛
教來佛教 為大菩薩 以諸因緣 種種譬喻
若干言辭 說无上道 諸佛子等 從我聞法
日夜思惟 精懃備習 是時諸佛 即授其記
汝於來世 當得作佛 一切諸佛 秘藏之法
但為菩薩 演其實事 而不為我 說斯真要
如彼窮子 得近其父 雖知諸物 心不悕取
我等雖說 佛法寶藏 自无志願 亦復如是
我等內滅 自謂為之 唯了此事 更无餘事
我等若聞 淨佛國土 教化衆生 都无欲樂
所以者何 一切諸法 皆悉空寂 无生无滅
无大无小 无漏无為 如是思惟 不生喜樂
我等長夜 於佛智慧 无貪无著 无復志願

*
我等若聞 淨佛國土 教化衆生 都无欲樂
所以者何 一切諸法 皆悉空寂 无生无滅
无大无小 无漏无為 如是思惟 不生喜樂
我等長夜 於佛智慧 无貪无著 无復志願
而自於法 謂是究竟 我等長夜 備習空法
得脫三界 苦惱之患 住家後身 有餘涅槃
佛所教化 得道不虛 則為已得 報佛之恩
我等雖為 諸佛子等 說菩薩法 以求佛道
而於是法 永无願樂 道師見捨 觀我心故
初不勸進 說有實我 如富長者 知子志劣
以方便力 柔伏其心 然後乃付 一切財寶
佛亦如是 現希有事 知樂小者 以方便力
調伏其心 乃教大智 我等今日 得未曾有
非先所望 而今自得 如彼窮子 得无量寶
世尊我今 得道得果 於无漏法 得清淨眼
我等長夜 持佛淨戒 始於今日 得其果報
法王法中 久修梵行 今得无漏 无上大果
我等今者 真是聲聞 以佛道聲 令一切聞
我等今者 真阿羅漢 於諸世間 天人魔梵
普於其中 應受供養
世尊大恩 以希有事 憐愍教化 利益我等
无量億劫 誰能報者 手足供足 頭頂礼敬
一切供養 皆不能報 若以頂戴 兩肩荷負
於恒沙劫 盡心恭敬 又以美饌 无量寶衣
及諸卧具 種種湯藥 牛頭栴檀 及諸珍寶

无量億劫 誰能報者 手足供養 頭頂礼敬
一切供養 皆不能報 若以頂戴 兩肩荷負
於恒沙劫 盡心恭敬 又以美饌 无量寶衣
及諸卧具 種種湯藥 牛頭栴檀 及諸珍寶
以起塔廟 寶衣布地 如斯等事 以用供養
於恒沙劫 亦不能報 諸佛希有 无量无邊
不可思議 大神通力 无漏无為 諸法之王
能為下劣 忍于斯事 取相凡夫 隨宜為說
諸佛於法 得家自在 知諸衆生 種種欲樂
及其志力 隨所堪任 以无量喻 而為說法
隨諸衆生 宿世善根 又知成熟 未成熟者
種種壽量 分別知已 於一乘道 隨宜說三

妙法蓮華經卷第二

使弱[illegible]衣隨我
法中舍利弗我昔
願佛道汝今悉忘而使自謂已得滅度
還欲令汝憶念本願所行道故為諸聲聞說
是大乘經名妙法蓮華教菩薩法佛所護念
舍利弗汝於未來世過無量無邊不可思議
劫供養若千千万億佛奉持正法具足菩薩
所行之道當得作佛号曰華光如来應供正
遍知明行足善逝世間解無上士調御丈夫
天人師佛世尊國名離垢其土平正清淨
飾安隱豊樂天人熾盛瑠璃為地有八交道
黄金為繩以界其側其傍各有七寶行樹常
有華菓華光如来亦以三乘教化衆生舍利
弗彼佛出時雖非惡世以本願故說三乘法
其劫名大寶莊嚴何故名曰大寶莊嚴其國
中以菩薩為大寶故彼諸菩薩無量無邊不
可思議算數譬喻所不能及非佛智力孰能
知者若欲行時寶華承足此諸菩薩非初發
意皆久植德本於無量百千万億佛所淨潔

意皆久植德本於無量百千万億佛所淨脩
梵行恒為諸佛之所稱歎常脩佛慧具大神
通善知一切諸法之門質直無偽志念堅固
如是菩薩充滿其國舍利弗華光佛壽十二
小劫除為王子未作佛時其國人民壽八小
劫華光如來過十二小劫授堅滿菩薩阿耨
多羅三藐三菩提記告諸比丘是堅滿菩薩
次當作佛號曰華光其佛國土亦復如是舍利弗
訶三藐三佛陀其佛國土亦復如是舍利弗
是華光佛滅度之後正法住世三十二小劫
像法住世亦三十二小劫尒時世尊欲重宣
此義而說偈言
舍利弗未世成佛普智尊　号名曰華光　當度無量衆
供養無數佛　具足菩薩行　十力等功德　證於無上道
過無量劫已　劫名大寶嚴　世界名離垢　清淨無穢穢
以瑠璃為地　金繩界其道　七寶雜色樹　常有華果實
彼國諸菩薩　志念常堅固　神通波羅蜜　皆已悉具足
於無數佛所　善學菩薩道　如是等大士　華光佛所化
佛為王子時　棄國捨世榮　於彼末後身　出家成佛道
華光佛作世　壽十二小劫　其國人民衆　壽命八小劫
佛滅度之後　正法住於世　三十二小劫　廣度諸衆生
正法滅盡已　像法三十二　舍利廣流布　天人普供養
華光佛所為　其事皆如是　其兩足聖尊　最勝無倫匹

華光佛所為　其事皆如是　其兩足聖尊　最勝無倫匹
彼即是汝身　宜應自欣慶
尒時四部衆比丘比丘尼優婆塞優婆夷天
龍夜叉乾闥婆阿脩羅迦樓羅緊那羅摩睺
羅伽等大衆見舍利弗於佛前受阿耨多羅
三藐三菩提記心大歡喜踊躍無量各各脫
身所著上衣以供養佛釋提桓因梵天王等
與無數天子亦以天妙衣天曼陀羅華摩訶
曼陀羅華等供養於佛所散天衣住虛空中
而自迴轉諸天伎樂百千万種於虛空中一
時俱作雨衆天華而作是言佛昔於波羅奈
初轉法輪今乃復轉無上大法輪尒時諸天
子欲重宣此義而說偈言
昔於波羅奈　轉四諦法輪　分別說諸法　五衆之生滅
今復轉最妙　無上大法輪　是法甚深奥　少有能信者
我等從昔來　數聞世尊說　未曾聞如是　深妙之上法
世尊說是法　我等皆隨喜　大智舍利弗　今得受尊記
我等亦如是　必當得作佛　於一切世間　最尊無有上
佛道亦思議　方便隨宜說　我所有福業　今世若過世
及見佛功德　盡迴向佛道
尒時舍利弗白佛言世尊我今無復疑悔親
於佛前得受阿耨多羅三藐三菩提記是諸
千二百心自在者昔住學地佛常教化言我
法能離生老病死究竟涅槃是學無學人亦

汝今有火起可燒害但是念已如此可思惟
各自以離我見及有無見等謂得涅槃而舍
於世尊前開所未聞皆墮疑惑善哉世尊願
為四衆說其因緣令離疑悔尒時佛告舍利弗

我先不言諸佛世尊以種種因緣譬喻言辭
方便說法皆為阿耨多羅三藐三菩提耶是
諸所說皆為化菩薩故然舍利弗今當復以
譬喻更明此義諸有智者以譬喻得解舍利
弗若國邑聚落有大長者其年衰邁財富
無量多有田宅及諸僮僕其家廣大唯有一
門多諸人衆一百二百乃至五百人止住其中
堂閣朽故墻壁頹落柱根腐敗梁棟傾危周
帀俱時猛然大起焚燒舍宅長者諸子若十
二十或至三十在此宅中長者見是大火從
四面起即大驚怖而作是念我雖能於此所
燒之門安隱得出而諸子等於火宅內樂著
嬉戲不覺不知不驚不怖火來逼身苦痛切
己心不散患無求出意舍利弗是長者作是
思惟我身手有力當以衣裓若以几案從舍
出之復更思惟是舍唯有一門而復狹小諸
子幼稚未有所識戀著戲處或當墮落為火
所燒我當為說怖畏之事此舍已燒宜時疾
出無令為火之所燒害作是念已如所思惟
具告諸子汝等速出父雖憐愍善言誘諭而

諸子等樂著嬉戲不肯信受不驚不畏了無
出心亦復不知何者是火何者為舍云何為
失但東西走戲視父而已尒時長者即作是
念此舍已為大火所燒我及諸子若不時出
必為所燒我今當設方便令諸子等得免斯
害父知諸子先心各有所好種種珍玩奇異
之物情必樂著而告之言汝等所可玩好希
有難得汝若不取後必憂悔如此種種羊車
鹿車牛車今在門外可以遊戲汝等於此火
宅宜速出來隨汝所欲皆當與汝尒時諸子
聞父所說珍玩之物適其願故心各勇銳手
相推排競共馳走爭出火宅是時長者見諸
子等安隱得出皆於四衢道中露地而坐無
復障礙其心泰然歡喜踊躍時諸子等各白
父言父先所許玩好之具羊車鹿車牛車願
時賜與舍利弗尒時長者各賜諸子等一大
車其車高廣衆寶莊校周帀欄楯四面懸鈴
又於其上張設幰蓋亦以珍奇雜寶而嚴飾
之寶繩交絡垂諸華瓔重敷綿綖安置丹枕
駕以白牛膚色充潔形體姝好有大筋力行
步平正其疾如風又多僕從而侍衛之所以
者何是大長者財富無量種種諸藏悉皆充

者何是大長者財富無量種種諸藏悉皆充
溢而作是念我財物無極不應以下劣小車
與諸子等今此幼童皆是吾子愛無偏黨我
有如是七寶大車其數無量應當等心各各
與之不宜差別所以者何以我此物周給一
國猶尚不匱何況諸子是時諸子各乘大車
得未曾有非本所望舍利弗於汝意云何是
長者等與諸子珍寶大車寧有虛妄不舍利
弗言不也世尊是長者但令諸子得免火難
全其軀命非為虛妄何以故若全身命便為
已得玩好之具況復方便於彼火宅而救濟
之世尊若是長者乃至不與最小一車猶不
虛妄何以故是長者先作是意我以方便令
子得出以是因緣無虛妄也何況長者自知
財富無量欲饒益諸子等與大車佛告舍利
弗善哉善哉如汝所言舍利弗如來亦復如
是則為一切世間之父於諸怖畏憂患
無明暗蔽永盡無餘而悉成就無量知見力
無所畏有大神力及智慧力具足方便智慧
波羅蜜大慈大悲常無懈怠求善事利益
一切而生三界朽敗火宅為度衆生生老病
死憂悲苦惱愚癡暗蔽三毒之火教化令得
阿耨多羅三藐三菩提見諸衆生為生老病

死憂悲苦惱之所燒煎亦以五欲財利故受
種種苦又以貪著追求故現受衆苦後受地
獄畜生餓鬼之苦若生天上及在人間貧窮
困苦愛別離苦怨憎會苦如是等種種諸苦
衆生沒在其中歡喜遊戲不覺不知不驚不
怖亦不生厭不求解脫於此三界火宅東西
馳走雖遭大苦不以為患舍利弗佛見此已
便作是念我為衆生之父應拔其苦難與無
量無邊佛智慧樂令其遊戲舍利弗如來復
作是念若我但以神力及智慧力捨於方便
為諸衆生讚如來知見力無所畏者衆生不
能以是得度所以者何是諸衆生未免生老
病死憂悲苦惱而為三界火宅所燒何由能
解佛之智慧舍利弗如彼長者雖復身手
有力而不用之但以殷勤方便免濟諸子火
宅之難然後各與珍寶大車如來亦復如是
雖有力無所畏而不用之但以智慧方便於
三界火宅拔濟衆生為說三乘聲聞辟支佛
佛乘而作是言汝等莫得樂住三界火宅勿
貪麁弊色聲香味觸也若貪著生愛則為所
燒汝速出三界當得三乘聲聞辟支佛佛乘
我今為汝保任此事終不虛也汝等但勤

*

烧汝速出三界當得三乘聲聞辟支佛佛乘
我今為汝保任此事終不虛也汝等但當勤
脩精進如來以是方便誘進衆生須作是言
汝等當知此三乘法皆是聖所稱歎自在無
繫無所依求乘是三乘以無漏根力覺道禪
定解脫三昧等而自娛樂便得無量安隱快
樂舍利弗若有衆生內有智性從佛世尊聞
法信受歡喜精進欲速出三界自求涅槃是
名聲聞乘如彼諸子為求羊車出於火宅若
有衆生從佛世尊聞法信受歡喜精進求自
然慧樂獨善寂深知諸法因緣是名辟支佛
乘如彼諸子為求鹿車出於火宅若有衆生
從佛世尊聞法信受歡脩精進求一切智佛
智自然智無師智如來知見力無所畏愍念
安樂無量衆生利益天人度脫一切是名大
乘菩薩求此乘故名為摩訶薩如彼諸子為
求牛車出於火宅舍利弗如彼長者見諸子
等安隱得出火宅到無畏處自惟財富無量
等以大車而賜諸子如來亦復如是為一切
衆生之父若見無量億千衆生以佛教門出
三界苦怖畏險道得涅槃樂如來尒時便作
是念我有無量無邊智慧力無畏等諸佛法
藏是諸衆生皆是我子等與大乘不令有人
獨得滅度皆以如來滅度而滅度之是諸衆

173

*

獨得滅度皆以如來滅度而滅度之是諸衆
生脫三界者悉與諸佛禪定解脫等娛樂之
具皆是一相一種聖所稱歎能生淨妙第一
之樂舍利弗如彼長者初以三車誘引諸子
然後但與大車寶物莊嚴安隱第一無彼長
者無虛妄之咎如來亦復如是無有虛妄初
說三乘引導衆生然後但以大乘而度脫之
何以故如來有無量智慧力無所畏諸法之
藏能與一切衆生大乘之法但不盡能受舍
利弗以是因緣當知諸佛方便力故於一佛乘
分別說三佛欲重宣此義而說偈言
譬如長者有一大宅其宅久故而復頹弊
堂舍高危柱根摧朽梁棟傾斜基陛頹毀
墻壁圮坼泥塗穿落覆苫亂墜椽梠差脫
周障屈曲薪稭充遍有五百人止住其中
鷹鳥鵰鷲烏鵲鳩鴿蚖蛇蝮蝎蜈蚣蚰蜒
守宮百足猫狸鼷鼠諸惡虫輩交橫馳走
屎尿臭處下淨流溢蚖蝦諸虫而集其上
狐狼野干咀嚼蹈蹋齧齧死屍骨肉狼藉
由是羣狗競來搏掣飢窮憧惶處處求食
鬬諍齧掣嗜噬吠其舍恐怖變狀如是
處處皆有鵰鷲鵰鶚夜叉惡鬼食噉人肉
毒虫之屬諸惡禽獸孚乳產生各自藏護

175

毒虫之屬諸惡禽獸 孚乳產生 各自藏匿 食噉人肉
夜叉餓鬼 爭取食之 食之既飽 惡心轉熾
鬪諍之聲 甚可怖畏 鳩槃茶鬼 蹲踞土堆
或時離地 一尺二尺 往反遊行 縱逸嬉戲
捉狗兩足 撲令失聲 以脚加頸 怖狗自樂
復有諸鬼 其身長大 裸形黑瘦 常住其中
髮大惡聲 叫呼求食 復有諸鬼 其咀如針
復有諸鬼 首如牛頭 或食人肉 或復噉狗
頭髮蓬亂 殘害凶險 飢渴所逼 叫喚馳走
夜叉餓鬼 諸惡鳥獸 飢急四向 瞋看窓牖
如是諸難 怨畏無量 是朽故宅 屬于一人
其人近出 未久之間 於後舍宅 炎然火起
四面一時 其焰俱熾 棟梁榱柱 爆聲震裂
摧折墮落 鳩鷦崩倒 諸鬼神等 揚聲大叫
鵰鷲諸鳥 鴟鴞荼等 周章惶怖 不能自出
惡獸毒虫 蔵竄孔穴 毗舍闍鬼 亦住其中
薄福德故 爲火所逼 共相殘害 飲血噉肉
野干之屬 並已前死 諸大惡獸 競來食噉
臭烟燌烽 四面充塞 蜈蚣蚰蜒 毒蛇之類
爲火所燒 爭走出穴 鳩槃茶鬼 隨取而食
又諸餓鬼 頭上火然 飢渴熱惱 周章悶走
其宅如是 甚可怖畏 毒害火災 衆難非一
是時宅主 在門外立 聞有人言 汝諸子等

其宅如是 甚可怖畏 毒害火災 衆難非一
是時宅主 在門外立 聞有人言 汝諸子等
先因遊戲 來入此宅 稚小無知 歡娛樂著
長者聞已 驚入火宅 方便救濟 令無燒害
告喻諸子 說衆患難 惡鬼毒虫 災火蔓延
衆苦次第 相續不絶 毒蛇蚖蝮 及諸夜叉
鳩槃茶鬼 野干狐狗 鵰鷲鶖鷲 百足之屬
飢渴惙急 甚可怖畏 此苦難處 況復大火
諸子無知 雖聞父誨 猶故樂著 嬉戲不已
是時長者 而作是念 諸子如此 蓋我愁憂
令此舍宅 無一可樂 而諸子等 耽湎嬉戲
不受我教 將為火害 即便思惟 設諸方便
告諸子等 我有種種 珍玩之具 妙寶好車
羊車鹿車 大牛之車 今在門外 汝等出來
吾為汝等 造作此車 隨意所樂 可以遊戲
諸子聞說 如此諸車 即時奔競 馳走而出
到於空地 離諸苦難 長者見子 得出火宅
住於四衢 坐師子座 而自慶言 我今快樂
此諸子等 生育甚難 愚小無知 而入險宅
多諸毒虫 魑魅可畏 大火猛焰 四面俱起
而此諸子 貪樂嬉戲 我已救之 令得脫難
是故諸人 我今快樂 尒時諸子 知父安坐
皆詣父所 而白父言 願賜我等 三種寶車
如前所許 諸子出來 當以三車 隨汝所欲

皆是父所有白父言願賜我等三種寶車
如前所許諸子出來當以三車隨汝所欲
今心是時唯垂給與長者大富庫藏衆多
金銀瑠璃車渠馬瑙以衆寶物造諸大車
在技嚴飾周帀欄楯四面懸鈴金繩交絡
真珠羅網張施其上金華諸瓔垂覆垂下
衆采雜飾周帀圍繞柔軟繒纊以為褥膩
上妙細疊價直千億鮮白淨潔以覆其上
有大白牛肥壯多力形體姝好以駕寶車
多諸僕從而侍衛之以是妙車等賜諸子
諸子是時歡喜踊躍乘是寶車遊於四方
嬉戲快樂自在無礙告舍利弗我亦如是
衆聖中尊世間之父一切衆生皆是吾子
深著世樂無有慧心三界無安猶如火宅
衆苦充滿甚可怖畏常有生老病死憂患
如是等火熾燃不息如來已離三界火宅
寂然閑居安處林野今此三界皆是我有
其中衆生悉是吾子而今此處多諸患難
唯我一人能為救護雖復教勅而不信受
於諸欲深貪著深故是以方便為說三乘
令諸衆生知三界苦開示演說出世間道
是諸子等若心決定具足三明及六神通
有得緣覺不退菩薩汝舍利弗我為衆生
以此譬喻說一佛乘汝等若能信受是語

有得緣覺不退菩薩汝舍利弗我為衆生
以此譬喻說一佛乘汝等若能信受是語
一切皆當得成佛道是乘微妙清淨第一
於諸世間為無有上佛所悅可一切衆生
所應稱讚供養礼拜無量億千諸力解脫
禪定智慧及佛餘法得如是乘令諸子等
日夜劫數常得遊戲與諸菩薩及聲聞衆
乘此寶乘直至道場以是因緣十方諸求
更無餘乘除佛方便告舍利弗汝諸人等
皆是吾子我則是父汝等累劫衆苦所燒
我皆濟拔令出三界我雖先說汝等滅度
但盡生死而實不滅今所應作唯佛智慧
若有菩薩於是衆中能一心聽諸佛實法
諸佛世尊雖以方便所化衆生皆是菩薩
若人小智深著愛欲為此等故說於苦諦
衆生心喜得未曾有佛說苦諦真實無異
若有衆生不知苦本深著苦因不能暫捨
為是等故方便說道諸苦所因貪欲為本
若滅貪欲無所依止滅盡諸苦名第三諦
為滅諦故備行於道離諸苦縛名得解脫
是人於何而得解脫但離虛妄名為解脫
其實未得一切解脫佛說是人未實滅度
斯人未得無上道故我意不欲令速滅度
我為佛已成就道場以諸因緣種種譬喻
廣為衆生開示佛智

其實未得一切解脫佛說是人未實滅度
斯人未得無上道故我意不欲令至滅度
我為法王於法自在炎隱衆生故現於世
汝舍利弗我此法印為欲利益世間故說
在所遊方勿妄宣傳若有聞者隨喜頂受
當知是人阿鞞跋致若有信受此經法者
是人已曾見過去佛恭敬供養亦聞是法
若人有能信汝所說則為見我亦見於汝
及比丘僧并諸菩薩斯法華經為深智說
淺識聞之迷惑不解一切聲聞及辟支佛
於此經中力所不及汝舍利弗尚於此經
以信得入況餘聲聞其餘聲聞信佛語故
隨順此經非己智分又舍利弗憍慢懈怠
計我見者莫說此經凡夫淺識深著五欲
聞不能解亦勿為說若人不信毀謗此經
則斷一切世間佛種或復嚬蹙而懷疑惑
汝當聽說此人罪報若佛在世若滅度後
其有誹謗如斯經典見有讀誦書持經者
輕賤憎嫉而懷結恨此人罪報汝今復聽
其人命終入阿鼻獄具足一劫劫盡更生
如是展轉至無數劫從地獄出當墮畜生
若狗野干其形羸瘦黎黮疥癩人所觸嬈
又復為人之所惡賤常困飢渴骨肉枯竭

又復為人之所惡賤常困飢渴骨肉枯竭
生受楚毒死被瓦石斷佛種故受斯罪報
若作駱駝或生驢中身常負重加諸杖捶
但念水草餘無所知謗斯經故獲罪如是
有作野干來入聚落身體疥癩又無一目
為諸童子之所打擲受諸苦痛或時致死
於此死已更受蟒身其形長大五百由旬
體解無足宛轉腹行為諸小蟲之所噉食
晝夜受苦無有休息謗斯經故獲罪如是
若得為人諸根暗鈍座陋奪躄盲聾背傴
有所言說人不信受口氣常臭鬼魅所著
貧窮下賤為人所使多病消瘦無所依怙
雖親附人人不在意若有所得尋復忘失
若脩醫道順方治病更增他疾或復致死
若自有病無人救療設服良藥而復增劇
若他反逆抄劫竊盜如是等罪橫罹其殃
如斯罪人永不見佛衆聖之王說法教化
如斯罪人常生難處狂聾心亂永不聞法
於無數劫如恒河沙生輒聾瘂諸根不具
常處地獄如遊園觀在餘惡道如己舍宅
駝驢豬狗是其行處謗斯經故獲罪如是
若得為人聾盲瘖瘂貧窮諸衰以自莊嚴
水腫乾消亦癩瘡疽如是等病以為衣服

水牛糞塗地 亦複如是 以為衣服
身常臭處 垢穢不淨 深著我見 增益瞋恚
蚊虻蠅蚤 不擇禽獸 謗斯經故 獲罪如是
告舍利弗 譬斯經者 若說其罪 窮劫不盡
以是因緣 我故語汝 無智人中 莫說此經
若有利根 智慧明了 多聞強識 求佛道者
如是之人 乃可為說 若人曾見 億百千佛
植諸善本 深心堅固 如是之人 乃可為說
若人精進 常備慈心 不惜身命 乃可為說
若人恭敬 無有異心 離諸凡愚 獨處山澤
如是之人 乃可為說 又舍利弗 若見有人
捨惡知識 親近善友 如是之人 乃可為說
若見佛子 持戒清潔 如淨明珠 求大乘經
如是之人 乃可為說 若人無瞋 質直柔軟
常愍一切 恭敬諸佛 如是之人 乃可為說
復有佛子 於大衆中 以清淨心 種種因緣
譬喻言辭 說法無礙 如是之人 乃可為說
若有比丘 為一切智 四方求法 合掌頂受
但樂受持 大乘經典 乃至不受 餘經一偈
如是之人 乃可為說 如人至心 求佛舍利
如是求經 得已頂受 其人不復 志求餘經
亦未曾念 外道典籍 如是之人 乃可為說
告舍利弗 我說是相 求佛道者 窮劫不盡
如是等人 則為供養 無量無邊 百千萬億 劫為供養

告舍利弗 我說是相 求佛道者 窮劫不盡
如是等人 則能信解 法當為說 妙法華經
妙法蓮華經信解品第四
尒時慧命須菩提摩訶迦旃延摩訶迦葉摩
訶目犍連從佛所聞未曾有法世尊授舍利
弗阿耨多羅三藐三菩提記發希有心歡喜
踊躍即從座起整衣服偏袒右肩右膝着地
一心合掌曲躬恭敬瞻仰尊顏而白佛言我
等居僧之首年並朽邁自謂已得涅槃無所
堪任不復進求阿耨多羅三藐三菩提世尊
往昔說法既久我時在座身體疲懈但念空
無相無作於菩薩法遊戲神通淨佛國土成
就衆生心不喜樂所以者何世尊令我等出
於三界得涅槃證又今我等年已朽邁於佛
教化菩薩阿耨多羅三藐三菩提不生一念
好樂之心我等今於佛前聞授聲聞阿耨
多羅三藐三菩提記心甚歡喜得未曾有不
謂於今忽然得聞希有之法深自慶幸獲大
善利無量珍寶不求自得世尊我等今者樂
說譬喻以明斯義譬若有人年既幼稚捨父
逃逝久住他國或十二十至五十歲年既長
大加復窮困馳騁四方以求衣食漸漸遊行
遇向本國其父先來求子不得中止一城其
家大富財寶無量金銀琉璃珊瑚琥珀頗梨

*殊等其諸倉庫悉皆盈溢多有僮僕臣佐吏民馬馬車乘牛羊無數出入息利乃適他國商估賈客亦甚報多時貧窮子遊諸聚落經歷國邑遂到其父所止之城父每念子與子離別五十餘年而未曾向人說如此事但自思惟心懷悔恨自念老朽多有財物金銀珍寶倉庫盈溢無有子息一旦終沒財物散失無所委付是以殷勤每憶其子須作是念我若得子委付財物坦然快樂無復憂慮世尊今時窮子傭賃展轉遇到父舍住立門側遥見其父踞師子床寶几承足諸婆羅門刹利居士皆恭敬圍繞以真珠瓔珞價直千万億嚴其身吏民僮僕手執白拂侍立左右寶帳垂諸華幡香水灑地散衆名華羅列寶物出內取與有如是等種種嚴飾威德特尊窮子見父有大力勢即懷恐怖悔來至此竊作是念此或是王或是王等非我傭力得物之處不如往至貧里肆力有地衣食易得若久住此或見逼迫強使我作作是念已疾走而去時富長者於師子座見便識之大歡喜即作是念我財物庫藏今有所付我常思念此子無由見之而忽自來甚適我願我雖年朽猶故貪惜即遣傍人急追將還尒時使者

*疾走往捉窮子驚愕稱怨大喚我不相犯何為見捉使者執之愈急強牽將還于時窮子自念見罪而被囚執此必定死轉更惶怖閉絕躃地父遠見之而語使言不須此人勿強將來以冷水灑面令得醒悟莫復與語所以者何父知其子志意下劣自知豪貴為子所難審知是子而以方便不語他人云是我子使者語之我今放汝隨意所趣窮子歡喜得未曾有從地而起往至貧里以求衣食尒時長者將欲誘引其子而設方便密遣二人形色憔悴無威德者汝可詣彼徐語窮子此有作處倍與汝直窮子若許將來使作若言欲何所作便可語之雇汝除糞我等二人亦共汝作時二使人即求窮子既已得之具陳上事尒時窮子先取其價尋與除糞其父見子愍而怪之又以他日於窓牖中遥見子身羸瘦憔悴糞土塵垢汚穢不淨即脫瓔珞細軟上服嚴飾之具更著麁弊垢膩之衣塵土坌身右手執持除糞之器狀有所畏語諸作人汝等勤作勿得懈怠以方便故得近其子後復告言咄男子汝常此作勿須餘去當加汝價諸有所須瓮器米麵酢之屬莫自疑難亦有老弊使人須者相給好自安意我如母女

*

亦有老弊使人須者相給好自安意我如汝父勿復憂慮所以者何我年老大而汝少壯汝常作時無有欺怠瞋恨怨言都不見汝有此諸惡如餘作人自今已後如所生子即時長者更與作字名之為兒今時窮子雖欣此過猶故自謂客作賤人由是之故於二十年中常令除糞過是已後心相體信入出無難然其所止猶在本處世尊今時長者有疾自知將死不久語窮子言我今多有金銀珍寶倉庫盈溢其中多少所應取與汝悉知之我心如是當體此意所以者何今我與汝便為不異宜加用心無令漏失今時窮子即受教勅領知衆物金銀珍寶及諸庫藏而無悕取一飡之意然其所止故在本處下劣之心亦未能捨復經少時父知子意漸已通泰成就大志自鄙先心臨欲終時而命其子并會親族國王大臣刹利居士皆悉已集即自宣言諸君當知此是我子我之所生於某城中捨吾逃走路斯年若五十餘年其本字某我名某甲昔在本城懷憂推覓忽於此間遇會得之此實我子我實其父今我所有一切財物皆是子有先所出內是子所知世尊是時窮子聞父此言即大歡喜得未曾有而作是念

*

皆是子有先所出內是子所知世尊是時窮子聞父此言即大歡喜得未曾有而作是念我本無心有所悕求今此寶藏自然而至世尊大富長者則是如來我等皆似佛子如來常說我等為子世尊我等以三苦故於生死中受諸熱惱迷惑無知樂著小法今日世尊令我等思惟蠲除諸法戲論之糞我等於中勤加精進得至涅槃一日之價既得此已心大歡喜自以為足便自謂於佛法中勤精進故所得弘多然世尊先知我等心著弊欲樂於小法便見縱捨不為分別汝等當有如來知見寶藏之分世尊以方便力說如來智慧我等從佛得涅槃一日之價以為大得於此大乘無有志求我等又用如來智慧為諸菩薩開示演說而自於此無有志願所以者何佛知我等心樂小法以方便力隨我等說而我等不知真是佛子今我等方知世尊於佛智慧無所悭惜所以者何我等昔來真是佛子而但樂小法若我等有樂大之心佛則為我說大乘法此經中唯說一乘而昔於菩薩前毀呰聲聞樂小法者然佛實以大乘教化是故我等說本無心有所悕求今法王大寶自然而至如佛子所應得者皆已得之今時世

訶迦葉欲重宣此義而說偈言

我等今日　聞佛音教　歡喜踊躍　得未曾有
佛說甚聞　當得作佛　無上寶聚　不求自得
譬如童子　幼稚無識　捨父逃逝　遠到他土
周流諸國　五十餘年　其父憂念　四方推求
求之既疲　頓止一城　造立舍宅　五欲自娛
其家巨富　多諸金銀　車渠馬瑙　真珠琉璃
象馬牛羊　輦轝車乘　田業僮僕　人民衆多
出入息利　乃適他國　商估賈人　無處不有
千万億衆　圍繞恭敬　常為王者　之所愛念
羣臣豪族　皆共宗重　以諸緣故　往來者衆
豪富如是　有大力勢　而年朽邁　益憂念子
夙夜惟念　死時將至　癡子捨我　五十餘年
庫藏諸物　當如之何　尒時窮子　求索衣食
從邑至邑　從國至國　或有所得　或無所得
飢餓羸瘦　體生瘡癬　漸次經歷　到父住城
傭賃展轉　遂至父舍　尒時長者　於其門內
施大寶帳　處師子座　眷屬圍繞　諸人侍衛
或有計算　金銀寶物　出內財產　注記事疏
窮子見父　豪貴尊嚴　謂是國王　若是王等
驚怖自恠　何故至此　實自念言　我若久住
或見逼迫　強驅使作　思惟是已　馳走而去
借問貧里　欲往傭作　長者是時　在師子座

借問貧里　欲往傭作　長者是時　在師子座
遥見其子　嘿而識之　即勅使者　追捉將來
窮子驚喚　迷悶躃地　是人執我　必當見殺
何用衣食　使我至此　長者知子　愚癡狹劣
不信我言　不信是父　即以方便　更遣餘人
眇目粗陋　無威德者　汝可語之　云當相雇
除諸糞穢　倍與汝價　窮子聞之　歡喜隨來
為除糞穢　淨諸房舍　長者於牖　常見其子
念子愚劣　樂為鄙事　於是長者　著弊垢衣
執除糞器　往到子所　方便附近　語令勤作
既益汝價　并塗足油　飲食充足　薦席厚暖
如是告言　汝當勤作　又以軟語　若如我子
長者有智　漸令入出　經二十年　執作家事
示其金銀　真珠頗梨　諸物出入　皆使令知
猶處門外　止宿草菴　自念貧事　我無此物
父知子心　漸已曠大　欲與財物　即張親族
國王大臣　刹利居士　於此大衆　說是我子
捨我他行　經五十歲　自見子來　已二十年
昔於某城　而失是子　周行求索　遂來至此
凡我所有　舍宅人民　悉以付之　恣其所用
子念昔貧　志意下劣　今於父所　大獲弥寶
并及舍宅　一切財物　甚大歡喜　得未曾有
佛亦如是　知我樂小　未嘗說言　汝等作佛
而說我等　得諸無漏　我說小乘　貪著無為

而說我等 得諸無漏 成就小乘 聲聞弟子
佛勅我等 說家上道 備習此者 當得成佛
我承佛教 為大菩薩 以諸因緣 種種譬喻
若干言辭 說無上道 諸佛子等 從我聞法
日夜思惟 精勤備習 是時諸佛 即授其記
汝於來世 當得作佛 一切諸佛 秘藏之法
但為菩薩 演其實事 而不為我 說斯真要
如彼窮子 得近其父 雖知諸物 心不悕取
我等雖說 佛法實藏 自無志願 亦復如是
我等內滅 自謂為足 唯了此事 更無餘事
我等若聞 淨佛國土 教化衆生 都無欣樂
所以者何 一切諸法 皆悉空寂 無生無滅
無大無小 無漏無為 如是思惟 不生意樂
我等長夜 於佛智慧 無貪無著 無復志願
而自於法 謂是究竟 我等長夜 備習空法
得脫三界 苦惱之患 住最後身 有餘涅槃
佛所教化 得道不虛 則為已得 報佛之恩
我等雖為 諸佛子等 說菩薩法 以求佛道
而於是法 永無願樂 道師見捨 觀我心故
初不勸進 說有實利 如富長者 如子志劣
以方便力 柔伏其心 然後乃付 一切財物
佛亦如是 現希有事 如樂小者 以方便力
調伏其心 乃教大智 我等今日 得未曾有

調伏其心 乃教大智 我等今日 得未曾有
非先所望 而今自得 如彼窮子 得無量寶
世尊我今 得道得果 於無漏法 得清淨眼
我等長夜 持佛淨戒 如於今日 得其果報
法王法中 久備梵行 今得無漏 無上大果
我等今者 真是聲聞 以佛道聲 令一切聞
我等今者 真阿羅漢 於諸世間 天人魔梵
普於其中 應受供養 世尊大恩 以希有事
憐愍教化 利益我等 無量億劫 誰能報者
手足供給 頭頂礼敬 一切供養 皆不能報
若以頂戴 兩肩荷負 於恒沙劫 盡心恭敬
又以美饌 无量寶衣 及諸卧具 種種湯藥
牛頭栴檀 及諸珍寶 以起塔廟 寶衣布地
如斯等事 以用供養 於恒沙劫 亦不能報
諸佛希有 無量無邊 不可思議 大神通力
無漏無為 諸法之王 能為下劣 忍于斯事
取相凡夫 隨宜為說 諸佛於法 得最自在
知諸衆生 種種欲樂 及其志力 隨所堪任
以無量喻 而為說法 隨諸衆生 宿世善根
又知成熟 未成熟者 種種籌量 分別知已
於一乘道 隨宜說三

所行之道當得作佛号曰華光如来應供正
遍知明行足善逝世間解无上士調御丈夫
天人師佛世尊國名離垢其土平正清淨嚴
飾安隱豊樂天人熾盛瑠璃為地有八交道
黄金為繩以界其側其傍各有七寶行樹常
有華菓華光如来亦以三乘教化衆生舍利
弗彼佛出時雖非惡世以本願故說三乘法
其劫名大寶莊嚴何故名曰大寶莊嚴其國
中以菩薩為大寶故彼諸菩薩无量无邊不
可思議算數譬喻所不能及非佛智力无能
知者若欲行時寶華承足此諸菩薩非初發
意皆久殖德本於无量百千万億佛所淨備
梵行恒為諸佛之所稱嘆常備佛慧具大神
通善知一切諸法之門質直无偽志念堅固
如是菩薩充滿其國舍利弗華光佛壽十二
小劫除為王子未作佛時其國人民壽八小
劫華光如来過十二小劫授堅滿菩薩阿耨
多羅三藐三菩提記告諸比丘是堅滿菩薩
次當作佛号曰華足安行多陀阿伽度阿羅
訶三藐三佛陀其佛國土亦復如是舍利弗
是華光佛滅度之後正法住世三十二小劫
像法住世亦三十二小劫尒時世尊欲重宣

是華光佛滅度之後正法住世三十二小劫
像法住世亦三十二小劫尒時世尊欲重宣
此義而說偈言

舍利弗来世　成佛普智尊　号名曰華光　當度无量衆
供養无數佛　具足菩薩行　十力等功德　證於无上道
過无量劫已　劫名大寶嚴　世界名離垢　清淨无瑕穢
以瑠璃為地　金繩界其道　七寶雜色樹　常有華菓實
彼國諸菩薩　志念常堅固　神通波羅蜜　皆已悉具足
於无數佛所　善學菩薩道　如是等大士　華光佛所化
佛為王子時　棄國捨世榮　於最末後身　出家成佛道
華光佛住世　壽十二小劫　其國人民衆　壽命八小劫
佛滅度之後　正法住於世　三十二小劫　廣度諸衆生
正法滅盡已　像法三十二
舍利廣流布　天人普供養　華光佛所為　其事皆如是
其兩足聖尊　最勝无倫匹　彼即是汝身　宜應自欣慶
尒時四部衆　比丘比丘尼　優婆塞優婆夷　天
龍夜叉乾闥婆　阿脩羅迦樓羅緊那羅摩睺
羅伽等大衆　見舍利弗於佛前受阿耨多羅
三藐三菩提記心大歡喜踊躍无量各各脫
身所著上衣以供養佛釋提桓因梵天王等
與无數天子亦以天妙衣天曼陀羅華摩訶
曼陀羅華等供養於佛所散天衣住虛空中
而自迴轉諸天伎樂百千万種於虛空中一時
俱作雨衆天華而作是言佛昔於波羅奈
初轉法輪今乃復轉无上最大法輪尒時諸

俱住而衆天華而住是言佛昔於波羅奈
初轉法輪今乃復轉无上最大法輪尒時諸
天子欲重宣此義而說偈言

昔於波羅奈轉四諦法輪　分別說諸法　五衆之生滅
今復轉第妙　无上大法輪　是法甚深奥　少有能信者
我等從昔來　數聞世尊說　未曾聞如是　深妙之上法
世尊說是法　我等皆隨喜　大智舍利弗　今得受尊記
我等亦如是　必當得作佛　於一切世間　最尊无有上
佛道叵思議　方便隨宜說

我所有福業　今世若過世　及見佛功德　盡迴向佛道
尒時舍利弗白佛言世尊我今无復疑悔親
於佛前得受阿耨多羅三藐三菩提記是諸
千二百心自在者昔住學地佛常教化言我
法能離生老病死究竟涅槃是學无學人亦
各自以離我見及有无見等謂得涅槃而今
於世尊前聞所未聞皆墮疑惑善哉世尊顯
為四衆說其因緣令離疑悔尒時佛告舍利
弗我先不言諸佛世尊以種種因緣譬喻言
辭方便說法皆為阿耨多羅三藐三菩提耶
是諸所說皆為化菩薩故然舍利弗今當復
以譬喻更明此義諸有智者以譬喻得解舍
利弗若國邑聚落有大長者其年衰邁財富
无量多有田宅及諸童僕其家廣大唯有一
門多諸人衆一百二百乃至五百人止住其
中堂閣朽故墻壁頹落柱根腐敗梁棟傾危

門多諸人衆一百二百乃至五百人止住其
中堂閣朽故墻壁頹落柱根腐敗梁棟傾危
周帀俱時欻然火起焚燒舍宅長者諸子若
十二十或至三十在此宅中長者見是大火
從四面起即大驚怖而作是念我雖能於此
所燒之門安隱得出而諸子等於火宅內樂
著嬉戲不覺不知不驚不怖火來逼身苦痛
切己心不厭患无求出意舍利弗是長者作
是思惟我身手有力當以衣裓若以机案從
舍出之復更思惟是舍唯有一門而復狹小
諸子幼稚未有所識戀著戲處或當墮落為
火所燒我當為說怖畏之事此舍已燒宜時
疾出无令為火之所燒害作是念已如所思
惟具告諸子汝等速出父雖憐愍善言誘喻
而諸子等樂著嬉戲不肯信受不驚不畏了
无出心亦復不知何者是火何者為舍云何
為失但東西走戲視父而已尒時長者即作
是念此舍已為大火所燒我及諸子若不時
出必為所焚我今當設方便令諸子等得免
斯害父知諸子先心各有所好種種玩玩奇
異之物情必樂著而告之言汝等所可玩好
希有難得汝若不取後必憂悔如此種種羊
車鹿車牛車今在門外可以遊戲汝等於此
火宅宜速出來隨汝所欲皆當與汝尒時諸
子聞父所說你无之物隨其願文心各多无

大宅宜速出來隨汝所欲皆當與汝今時諸
子聞父所說珍玩之物適其願故心各勇銳
手相推排競共馳走爭出大宅是時長者見
諸子等安隱得出皆於四衢道中露地而坐
无復鄣礙其心泰然歡喜踊躍時諸子等各
白父言父先所許玩好之具羊車鹿車牛車
願時賜與舍利弗尒時長者各賜諸子等一
大車其車高廣衆寶莊校周帀欄楯四面懸
鈴又於其上張設憶蓋亦以珠瓔雜寶而嚴
飾之寶繩校絡垂諸華瓔重敷綩綖安置丹
枕駕以白牛膚色充潔形體姝好有大筋力
行步平正其疾如風又多僕從而侍衛之所
以者何是大長者財富无量種種諸藏悉皆
充溢而作是念我財物无極不應以下劣小
車與諸子等今此幼童皆是吾子愛无偏黨
我有如是七寶大車其數无量應當等心各
各與之不宜差別所以者何以我此物周給
一國猶尚不匱何況諸子是時諸子各乘大
車得未曾有非本所望舍利弗於汝意云何
是長者等與諸子珍寶大車寧有虛妄不舍
利弗言不也世尊是長者但令諸子得免火
難全其軀命非為虛妄何以故若全身命便
為已得玩好之具況復方便於彼火宅而救
濟之世尊若是長者乃至不與最小一車猶

濟之世尊若是長者乃至不與最小一車猶
不虛妄何以故是長者先作是意我以方便
令子得出以是因緣无虛妄也何況長者自
知財富无量欲饒益諸子等與大車佛告舍
利弗善哉善哉如汝所言舍利弗如來亦復
如是則為一切世間之父於諸怖畏衰惱憂
患无明闇蔽永盡无餘而悉成就无量知見
力无所畏有大神力及智慧力具足方便智
慧波羅蜜大慈大悲常无懈倦恒求善事利
益一切而生三界朽故火宅為度衆生生老
病死憂悲苦惱愚癡闇蔽三毒之火教化令
得阿耨多羅三藐三菩提見諸衆生為生老
病死憂悲苦惱之所燒煎亦以五欲財利故
受種種苦又以貪著追求故現受衆苦後受
地獄畜生餓鬼之苦若生天上及在人間貧
窮困苦愛別離苦怨憎會苦如是等種種諸
苦衆生沒在其中歡喜遊戲不覺不知不驚
不怖亦不生厭不求解脫於此三界火宅東
西馳走雖遭大苦不以為患舍利弗佛見此
已便作是念我為衆生之父應拔其苦難與
无量无邊佛智慧樂令其遊戲舍利弗如來
復作是念若我但以神力及智慧力捨於方
便為諸衆生讚如來知見力无所畏者衆生
不能以是得度所以者何是諸衆生未免生
老病死憂悲苦惱而為三界火宅所燒何由

佛所讚歎生諸如來知見力無所畏者三
不能以是得度所以者何是諸衆生未免生
老病死憂悲苦惱而為三界火宅所燒何由
能解佛之智慧舍利弗如彼長者雖復身手
有力而不用之但以殷勤方便免濟諸子火
宅之難然後各與珍寶大車如來亦復如是
雖有力无所畏而不用之但以智慧方便於
三界火宅拔濟衆生為說三乘聲聞辟支佛
佛乘而作是言汝等莫得樂住三界火宅勿
貪麁弊色聲香味觸也若貪著生愛則為所
燒汝等速出三界當得三乘聲聞辟支佛佛
乘我今為汝保任此事終不虛也汝等但當
勤脩精進如來以是方便誘進衆生復作是
言汝等當知此三乘法皆是聖所稱嘆自在
无繫无所依求乘是三乘以无漏根力覺道
禪定解脫三昧等而自娛樂便得无量安隱
快樂舍利弗若有衆生內有智性從佛世尊
聞法信受殷勤精進欲速出三界自求涅槃
是名聲聞乘如彼諸子為求羊車出於火宅
若有衆生從佛世尊聞法信受殷勤精進求
自然慧樂獨善寂深知諸法因緣是名辟支
佛乘如彼諸子為求鹿車出於火宅若有衆
生從佛世尊聞法信受勤脩精進求一切智
佛智自然智无師智如來知見力无所畏愍
念安樂无量衆生利益天人度脫一切是名
大乘菩薩求此乘故名為摩訶薩如彼諸子
為求牛車出於火宅舍利弗如彼長者見諸
子等安隱得出火宅到无畏處自惟財富无
量等以大車而賜諸子如來亦復如是為一
切衆生之父若見无量億千衆生以佛教門
出三界者怖畏險道得涅槃樂如來尒時便
作是念我有无量无邊智慧力无畏等諸佛
法藏是諸衆生皆是我子等與大乘不令有
人獨得滅度皆以如來滅度而滅度之是諸
衆生脫三界者悉與諸佛禪定解脫等娛樂
之具皆是一相一種聖所稱嘆能生淨妙第
一之樂舍利弗如彼長者初以三車誘引諸
子然後但與大車寶物莊嚴安隱第一然彼
長者无虛妄之咎如來亦復如是无有虛妄
初說三乘引導衆生然後但以大乘而度脫
之何以故如來有无量智慧力无所畏諸法
之藏能與一切衆生大乘之法但不盡能受
舍利弗以是因緣當知諸佛方便力故於一
佛乘分別說三佛欲重宣此義而說偈言
譬如長者　有一大宅　其宅久故　而復頹弊
堂舍高危　柱根摧朽　梁棟傾斜　基陛頹毀
牆壁圮坼　泥塗離落　覆苫亂墜　椽梠差脫

有一大宅 其宅久故 而復頹弊
堂舍高危 柱根摧朽 梁棟傾斜 基陛頹毀
牆壁圮坼 泥塗剝落 穿古亂墜 椽梠差脫
周障屈曲 雜穢充遍 有五百人 止住其中
鵄梟鵰鷲 烏鵲鳩鴿 蚖蛇蝮蝎 蜈蚣蚰蜒
守宮百足 狐狸鼠鬣 諸惡蟲輩 交橫馳走
屎尿臭處 不淨流溢 燒蝦諸魚 而集其上
狐狼野干 咀齧踐蹋 臠臠臭死尸 骨肉狼藉
由是群狗 競來搏撮 飢羸憚惶 處處求食
鬪諍齧掣 嗷噪吽吠 其舍恐怖 變狀如是
處處皆有 魑魅魍魎 夜叉惡鬼 食噉人肉
毒蟲之屬 諸惡禽獸 乎乳產生 各自藏護
夜叉競來 爭取食之 食之既飽 惡心轉熾
鬪諍之聲 甚可怖畏 鳩槃荼鬼 蹲踞土塠
或時雖地 一尺二尺 往反遊行 縱逸嬉戲
捉狗而足 撲令失聲 以脚加頸 怖狗自樂
復有諸鬼 其身長大 裸形黑虔 常住其中
發大惡聲 叫呼求食 復有諸鬼 其咽如針
復有諸鬼 首如牛頭 或食人肉 或復噉狗
頭髮蓬亂 殘害凶險 飢渴所逼 叫喚馳走
夜叉餓鬼 諸惡鳥獸 飢急四向 窺看窓牖
如是諸難 恐畏无量 是朽故宅 屬于一人
其人近出 未久之間 於後宅舍 忽然火起
四面一時 其炎俱熾 棟梁椽柱 爆聲振裂
摧折墮落 牆壁崩倒 諸鬼神等 揚聲大叫

四面一時 其炎俱熾 棟梁椽柱 爆聲振裂
摧折墮落 牆壁崩倒 諸鬼神等 揚聲大叫
鵄鵰諸鳥 鳩槃荼等 周悼惶怖 不能自出
惡獸毒蟲 藏竄孔穴 毗舍闍鬼 亦住其中
薄福德故 為火所逼 共相殘害 飲血噉肉
野干之屬 並已前死 諸大惡獸 競來食噉
見烟焰焰 四面充塞 蜈蚣蚰蜒 毒蛇之類
為火所燒 爭走出穴 鳩槃荼鬼 隨取而食
又諸餓鬼 頭上火然 飢渴熱惱 周悼悶走
其宅如是 甚可怖畏 毒害火災 衆難非一
是時宅主 在門外立 聞有人言 汝諸子等
先因遊戲 來入此宅 稚小无知 歡娛樂著
長者聞已 驚入火宅 方宜救濟 令无燒害
告諭諸子 說衆患難 惡鬼毒蟲 災火蔓延
衆苦次第 相續不絕 毒蛇蚖蝮 及諸夜叉
鳩槃荼鬼 野干狐狗 鵰鷲鵄鳥 百足之屬
飢渴惱急 甚可怖畏 此苦難處 況復大火
諸子无知 雖聞父誡 猶故樂著 嬉戲不已
是時長者 而作是念 諸子如此 益我愁惱
令此舍宅 无一可樂 而諸子等 馳逐嬉戲
不受我教 將為火害 即便思惟 設諸方便
告諸子等 我有種種 珍玩之具 妙寶好車
羊車鹿車 大牛之車 今在門外 汝等出來
吾為汝等 造作此車 隨意所樂 可以遊戲
諸子聞說 如此諸車 即時奔競 馳走而出

吾為汝等 造作此車 隨意所樂 可以遊戲
諸子聞說 如此諸車 即時奔競 馳走而出
到於空地 離諸苦難 長者見子 得出火宅
住於四衢 坐師子座 而自慶言 我今快樂
此諸子等 生育甚難 愚小无知 而入險宅
多諸毒虫 魑魅可畏 大火猛炎 四面俱起
而此諸子 貪樂嬉戲 我已救之 令得脫難
是故諸人 我今快樂
尒時諸子 知父安坐 皆詣父所 而白父言
願賜我等 三種寶車 如前所許 諸子出來
當以三車 隨汝所欲 今正是時 唯垂給與
長者大富 庫藏衆多 金銀瑠璃 車𤦲馬瑙
以衆寶物 造諸大車 莊校嚴飾 周帀欄楯
四面懸鈴 金繩絞絡 真珠羅網 張施其上
金華諸瓔 處處垂下 衆綵雜飾 周帀圍繞
柔軟繒纊 以為茵蓐 上妙細疊 價直千億
鮮白淨潔 以覆其上 有大白牛 肥壯多力
形體姝好 以駕寶車 多諸儐從 而侍衛之
如是妙車 等賜諸子 諸子是時 歡喜踊躍
乘是寶車 遊於四方 嬉戲快樂 自在无礙
告舍利弗 我亦如是 衆聖中尊 世間之父
一切衆生 皆是吾子 深著世樂 无有慧心
三界无安 猶如火宅 衆苦充滿 甚可怖畏
常有生老 病死憂患 如是等火 熾然不息
如来已離 三界火宅 寂然閑居 安處林野

249

常有生老 病死憂患 如是等火 熾然不息
如来已離 三界火宅 寂然閑居 安處林野
今此三界 皆是我有 其中衆生 悉是吾子
而今此處 多諸患難 唯我一人 能為救護
雖復教詔 而不信受 於諸欲染 貪著深故
是以方便 為說三乘 令諸衆生 知三界苦
開示演說 出世間道 是諸子等 若心決定
具足三明 及六神通 有得緣覺 不退菩薩
汝舍利弗 我為衆生 以此譬喻 說一佛乘
汝等若能 信受是語 一切皆當 成得佛道
是乘微妙 清淨第一 於諸世間 為无有上
佛所悅可 一切衆生 所應稱讚 供養礼拜
无量億千 諸力解脫 禪定智慧 及佛餘法
得如是乘 令諸子等 日夜劫數 常得遊戲
與諸菩薩 及聲聞衆 乘此寶乘 直至道場
以是因緣 十方諦求 更无餘乘 除佛方便
告舍利弗 汝諸人等 皆是吾子 我則是父
汝等累劫 衆苦所燒 我皆濟拔 令出三界
我雖先說 汝等滅度 但盡生死 而實不滅
今所應作 唯佛智慧
若有菩薩 於是衆中 能一心聽 諸佛實法
諸佛世尊 雖以方便 所化衆生 皆是菩薩
若人小智 深著愛欲 為此等故 說於苦諦
衆生心喜 得未曾有 佛說苦諦 真實无異
若有衆生 不知苦本 深著苦因 不能暫捨

271

衆生心喜　得未曾有　佛說苦諦　真實无異
深著苦因不能遠捨
※若有衆生　不知苦本
為是等故　方便說道　諸苦所因　貪欲為本
若滅貪欲　无所依止　滅盡諸苦　名第三諦
為滅諦故　備行於道　離諸苦縛　名得解脫
是人於佛　而得解脫　但離虛妄　名為解脫
其實未得　一切解脫　佛說是人　未實滅度
斯人未得　无上道故　我意不欲　令至滅度
我為法王　於法自在　安隱衆生　故現於世
汝舍利弗　我此法印　為欲利益　世間故說
在所遊方　勿妄宣傳
若有聞者　隨喜頂受　當知是人　阿鞞跋致
若有信受　此經法者　是人已曾　見過去佛
恭敬供養　亦聞是法
若人有能　信汝所說　則為見我　亦見於汝
及比丘僧　并諸菩薩
斯法華經　為深習說　淺識聞之　迷惑不解
一切聲聞　及辟支佛　於此經中　力所不及
汝舍利弗　而於此經　以信得入　況餘聲聞
其餘聲聞　信佛語故　隨順此經　非己智分
又舍利弗　憍慢懈怠　計我見者　莫說此經
凡夫淺識　深著五欲　聞不能解　亦勿為說
若人不信　毀謗此經　則斷一切　世間佛種
或復頻蹙　而懷疑惑　汝當聽說　此人罪報
若佛在世　若滅度後　其有誹謗　如斯經典

或復頻蹙　而懷疑惑　汝當聽說　此人罪報
若佛在世　若滅度後　其有誹謗　如斯經典
見有讀誦　書持經者　輕賤憎嫉　而懷結恨
此人罪報　汝今復聽
其人命終　入阿鼻獄　具足一劫　劫盡更生
如是展轉　至无數劫　從地獄出　當墮畜生
若狗野干　其形瘦瘙　犬虺亦癩　人所觸嬈
又復為人　之所惡賤　常困飢渴　骨肉枯竭
主受楚毒　死被瓦石　斬伐種故　受斯罪報
若作駱駝　或生驢中　身常負重　加諸杖棒
但念水草　餘无所知　謗斯經故　獲罪如是
有住野干　來入聚落　身體亦癩　又无一目
為諸童子　之所打擲　受諸苦痛　或時致死
於此死已　更受蟒身　其形長大　五百由旬
聾騃无足　蜿轉腹行　為諸小蟲　之所噉食
晝夜受苦　无有休息　謗斯經故　獲罪如是
若得為人　諸根闇鈍　癡陋聾盲　背僂矬醜
有所言說　人不信受　口氣常臭　鬼魅所著
貧窮下賤　為人所使　多病痟瘦　无所依怙
雖親附人　人不在意　若有所得　尋復亡失
若備醫道　順方治病　更增他疾　或復致死
若自有病　无人救療　設服良藥　而復增劇
若他反逆　抄劫竊盜　如是等罪　橫罹其殃
如斯罪人　永不見佛　衆聖之王　說法教化
如斯罪人　常生難處　狂聾心亂　永不聞法

如斯罪人 永不見佛 衆聖之王 說法教化
如斯罪人 常生難處 狂聾心亂 永不聞法
於无數劫 如恒河沙 生輭聾盲 諸根不具
常處地獄 如遊園觀 在餘惡道 如己舍宅
駝驢猪狗 是其行處 謗斯經故 獲罪如是
若得為人 聾盲瘖瘂 貧窮諸衰 以自莊嚴
水腫乾消 疥癩痈疽 如是等病 以為衣服
身常臭處 垢穢不淨 深著我見 增益瞋恚 婬欲熾盛 不擇禽獸
謗斯經故 獲罪如是
告舍利弗 謗斯經者 若說其罪 窮劫不盡
以是因緣 我故語汝 无智人中 莫說此經
若有利根 智慧明了 多聞強識 求佛道者
如是之人 乃可為說
若人曾見 億百千佛 殖諸善本 深心堅固
如是之人 乃可為說
若人精進 常備慈心 不惜身命 乃可為說
若人恭敬 无有異心 離諸凡愚 獨處山澤
如是之人 乃可為說
又舍利弗 若見有人 捨惡知識 親近善友
如是之人 乃可為說
若見佛子 持戒清潔 如淨明珠 求大乘經
如是之人 乃可為說
若人无瞋 質直柔軟 常愍一切 恭敬諸佛

若人无瞋 質直柔軟 常愍一切 恭敬諸佛
如是之人 乃可為說
復有佛子 於大衆中 以清淨心 種種因緣
辭令言辭 說法无礙 如是之人 乃可為說
若有比丘 為一切智 四方求法 合掌頂受
但樂受持 大乘經典 乃至不受 餘經一偈
如是之人 乃可為說
如人至心 求佛舍利 如是求經 得已頂受
其人不復 志求餘經 亦未曾念 外道典籍
如是之人 乃可為說
告舍利弗 我說是相 求佛道者 窮劫不盡
如是等人 則能信解 汝當為說 妙法華經

妙法蓮華經信解品第四

尒時慧命須菩提摩訶迦旃延摩訶迦葉摩
訶目揵連從佛所聞未曾有法世尊授舍利
弗阿耨多羅三藐三菩提記發希有心歡喜
踊躍即從座起偏袒右肩右膝著地
一心合掌曲躬恭敬瞻仰尊顏而白佛言我
等居僧之首年並朽邁自謂已得涅槃无所
堪任不復進求阿耨多羅三藐三菩提世尊
往昔說法既久我時在座身體疲懈但念空
无相无作於菩薩法遊戲神通淨佛國土成
就衆生心不悕樂所以者何世尊令我等出
於三界得涅槃證又今我等年已朽邁於佛
教化菩薩阿耨多羅三藐三菩提不生一念

於三界得涅槃證又令我等年已朽邁於佛
教化菩薩阿耨多羅三藐三菩提不生一念
*好樂之心我等今於佛前聞授聲聞阿耨多
羅三藐三菩提記心甚歡喜得未曾有不謂
於今忽然得聞希有之法深自慶幸獲大善
利无量珎寶不求自得世尊我等今者樂說
譬喻以明斯義譬若有人年既幼稚捨父逃
逝久住他國或十廿至五十歲年既長大加
復窮困馳騁四方以求衣食漸漸遊行遇向
本國其父先來求子不得中止一城其家大
富財寶无量金銀瑠璃硨磲瑪瑙珊瑚虎魄琥珀真珠等
其諸倉庫悉皆盈溢多有童僕臣佐吏民爲
馬車乘牛羊无數出入息利乃遍他國商估
賈客亦甚衆多時貧窮子遊諸聚落經歷國
邑遂到其父所止之城父每念子與子離別
五十餘年而未嘗向人說如此事但自思惟
心懷悔恨自念老朽多有財物金銀珎寶倉
庫盈溢无有子息一旦終沒財物散失无所
委付是以殷勤每憶其子復作是念我若得
子委付財物坦然快樂无復憂慮世尊尒時
窮子傭賃展轉遇到父舍住立門側遥見其
父踞師子牀寶机承足諸婆羅門刹利居士
皆恭敬圍遶以真珠瓔珞價直千万莊嚴其
身吏民童僕手執白拂侍立左右覆以寶帳
散諸華香水灑地散衆名華羅列寶物出
內取與有如是等種種嚴飾威德特尊窮子
見父有大力勢即懷恐怖悔來至此竊作是
念此或是王或是王等非我傭力得物之處
不如往至貧里肆力有地衣食易得若久住
此或見逼迫強使我作作是念已疾走而去
時富長者於師子座見子便識心大歡喜即
作是念我財物庫藏今有所付我常思念此
子无由見之而忽自來甚適我願我雖年朽
猶故貪惜即遣傍人急追將還尒時使者疾
走往捉窮子驚愕稱怨大喚我不相犯何爲
見捉使者執之逾急強牽將還于時窮子自
念无罪而被囚執此必定死轉更惶怖悶絕
躃地父遥見之而語使言不須此人勿強將
來以冷水灑面令得醒悟莫復與語所以者
何父知其子志意下劣自知豪貴爲子所難
審知是子而以方便不語他人云是我子使
者語之我今放汝隨意所趣窮子歡喜得未
曾有從地而起往至貧里以求衣食尒時長
者將欲誘引其子而設方便密遣二人形色
憔悴无威德者汝可詣彼徐語窮子此有作
處倍與汝直窮子若許將來使作若言欲何
所作便可語之雇汝除糞我等二人亦共汝
作作二人即來窮子既已得之具陳上事

所作使可語之雇汝除糞我等二人亦共汝
作時二使人即求窮子既已得之具陳上事
尒時窮子先取其價尋與除糞其父見子愍
而怪之又以他日於窓牖中遥見子身羸瘦
憔悴糞土塵垢汚穢不淨即脫瓔珞細軟上
服嚴飾之具更著麁弊垢膩之衣塵土塗身
右手執持除糞之器狀有所畏語諸作人汝
等勤作勿得懈息以方便故得近其子後復
告言咄男子汝常此作勿復餘去當加汝價
諸有所須貧器米麵鹽酢之屬莫自疑難亦
有老弊使人須者相給好自安意我如汝父
勿復憂慮所以者何我年老大而汝少壯汝
常作時无有欺怠瞋恨怨言都不見汝有此
諸惡如餘作人自今已後如所生子即時長
者更與作字名之為兒尒時窮子雖欣此遇
猶故自謂客作賤人由是之故於廿年中常
令除糞過是已後心相體信入出无難然其
所止猶在本處世尊尒時長者有疾自知將
死不久語窮子言我今多有金銀珎寶倉庫
盈溢其中多少所應取與汝悉知之我心如
是當體此意所以者何今我與汝便為不異
宜加用心无令漏失尒時窮子即受教勅領
知衆物金銀珎寶及諸庫藏而无悕取一飡
之意然其所止故在本處下劣之心亦未能
捨復經少時父知子意漸已通泰成就大志

捨須經少時父知子意漸已通泰成就大志
自鄙先心臨欲終時而命其子并會親族國
王大臣刹利居士皆悉已集即自宣言諸君
當知此是我子我之所生於某城中捨吾逃
走跡踪辛苦五十餘年其本字某我名某甲
昔在本城懷憂推覓忽於是間遇會得之此
實我子我實其父今吾所有一切財物皆是
子有先所出內是子所知世尊是時窮子聞
父此言即大歡喜得未曾有而作是念我本
无心有所怖求今此寶藏自然而至世尊大
富長者則是如來我等皆似佛子如來常說
我等為子世尊我等以三苦故於生死中受
諸熱惱迷惑无知樂著小法今日世尊令我
等思惟蠲除諸法戲論之糞我等於中勤加
精進得至涅槃一日之價既得此已心大歡
喜自以為足便自謂言於佛法中勤精進故
所得知多然世尊先知我等心著弊欲樂於
小法便見縱捨不為尒別汝等當有如來知
見寶藏之尒世尊以方便力說如來智慧我
等從佛得涅槃一日之價以為大得於此大
乘无有志求我等又因如來智慧為諸菩薩
開示演說而自於此无有志願所以者何佛
知我等心樂小法以方便力隨我等說而我
等不知真是佛子令我等方知世尊於佛智

知我等心樂小法以方便力隨我等說而我
等不知真是佛子今我等方知世尊於佛智
慧无所悋惜所以者何我等昔來真是佛子
而但樂小法若我等有樂大之心佛則為我
說大乘法此經中唯說一乘而昔於菩薩前
毀呰聲聞樂小法者然佛實以大乘教化是
故我等說本无有心有所怖求今法王大寶
自然而至如佛子所應得者皆已得之尒時
摩訶迦葉欲重宣此義而說偈言
我等今日聞佛音教歡喜踊躍得未曾有
佛說聲聞當得作佛无上寶聚不求自得
譬如童子幼稚无識捨父逃逝遠到他土
周流諸國五十餘年其父憂念四方推求
求之既疲頓止一城造立舍宅五欲自娛
其家巨富多諸金銀車渠馬瑙真珠瑠璃
象馬牛羊輦輿車乘田業童僕人民衆多
出入自利乃遍他國商估賈人无處不有
千万億衆圍遶恭敬常為王者之所愛念
群臣豪族皆共宗重以諸緣故往來者衆
豪富如是有大力勢而年朽邁益憂念子
夙夜惟念死時將至癡子捨我五十餘年
庫藏諸物當如之何
尒時窮子求索衣食從邑至邑從國至國
或有所得或无所得飢餓羸瘦體生瘡癬
漸次經歷到父住城傭賃展轉遂至父舍

施大寶帳處師子座
眷屬圍遶諸人侍衛
或有計算金銀寶物出內財產注記券疏
窮子見父豪貴尊嚴謂是國王若是王等
驚怖自怪何故至此
還自念言我若久住或見逼迫強驅使作
愚惟是已馳走而去借問貧里欲往傭作
長者是時在師子座遥見其子嘿而識之
即勅使者追捉將來窮子驚喚迷悶躃地
是人執我必當見殺何用衣食使我至此
長者知子愚鄙狹劣不信我言不信是父
即以方便更遣餘人眇目羸陋无威德者
汝可語之云當相雇除諸糞穢倍與汝價
窮子聞之歡喜隨來為除糞穢淨諸房舍
長者於牖常見其子念子愚劣樂為鄙事
於是長者著弊垢衣執除糞器往到子所
方便附近語令勤作
既益汝價并塗足油飲食充足薦席厚煖
如是苦言汝當勤作又以軟語若如我子
長者有智漸令入出經二十年執作家事
示其金銀真珠頗梨諸物出入皆使令知
猶處門外止宿草菴自念貧事我无此物
父知子心漸已曠大欲與財物即聚親族

猶處門外 止宿草菴 自念貧事 我无此物
父知子心 漸已曠大 欲與財物 即聚親族
國王大臣 刹利居士 於此大衆 說是我子
捨我他行 經五十歲 自見子來 已二十年
昔於某城 而失是子 周行求索 遂來至此
凡我所有 舍宅人民 悉以付之 恣其所用
子念昔貧 志意下劣 今於父所 大獲珍寶
并及宅舍 一切財物 甚大歡喜 得未曾有
佛亦如是 知我樂小 未曾說言 汝等作佛
而說我等 得諸无漏 成就小乘 聲聞弟子
佛勅我等 說最上道 備習此者 當得成佛
我承佛教 為大菩薩 以諸因緣 種種辭喻
若干言辭 說无上道 晝夜思惟 精勤備習
諸佛子等 從我聞法 日夜思惟 汝於來世 當得作佛
是時諸佛 即授其記 秘藏之法 但為菩薩 演其實事
一切諸佛 而不為我 說斯真要
如彼窮子 得近其父 雖知諸物 心不怖取
我等雖說 佛法寶藏 自无志願亦復如是
我等內滅 自謂為足 唯了此事 更无餘事
我等若聞 淨佛國土 教化衆生 都无欣樂
所以者何 一切諸法 皆悉空寂 无生无滅
无大无小 无漏无為 如是思惟 不生喜樂
我等長夜 於佛智慧 无貪无著 无復志願

我等長夜 於佛智慧 无貪无著 无復志願
而自於法 謂是究竟
我等長夜 備習空法 得脫三界 苦惱之患
住最後身 有餘涅槃 佛所教化 得道不虛
則為已得 報佛之恩
我等雖為 諸佛子等 說菩薩法 以求佛道
而於是法 永无願樂
導師見捨 觀我心故 初不勸進 說有實利
如富長者 知子志劣 以方便力 柔伏其心
然後乃付 一切財寶
佛亦如是 現希有事 知樂小者 以方便力
調伏其心 乃教大智
我等今日 得未曾有 非先所望 而今自得
如彼窮子 得无量寶
世尊我今 得道得果 於无漏法 得清淨眼
我等長夜 持佛淨戒 始於今日 得其果報
法王法中 久備梵行 令得无漏 无上大果
我等今者 真是聲聞 以佛道聲 令一切聞
我等今者 真阿羅漢 於諸世間 天人魔梵
普於其中 應受供養
世尊大恩 以希有事 憐愍教化 利益我等
无量億劫 誰能報者
手足供給 頭頂礼敬 一切供養 皆不能報
若以頂戴 兩肩荷負 於恒沙劫 盡心恭敬
又以美膳 无量寶衣 及諸卧具 種種湯藥

若以頂戴　兩肩荷負　於恒沙劫　盡心恭敬
又以美膳　无量寶衣　及諸卧具　種種湯藥
牛頭栴檀　及諸珍寶　以起塔廟　寶衣布地
如斯等事　以用供養　於恒沙劫　亦不能報
諸佛希有　无量无邊　不可思議　大神通力
无漏无為　諸法之王　能為下劣　忍于斯事
取相凡夫　隨宜為說　諸佛於法　得最自在
知諸衆生　種種欲樂　及其志力　隨所堪任
以无量喻　而為說法　又知成熟　未成熟者
隨諸衆生　宿世善根　於一乘道　隨宜說三
種種壽量　分別知已

妙法蓮華經卷第二

過无量无邊不可思議
億佛奉持正法具足菩薩
道通達無礙住佛号曰華光如來應供
正遍知明行足善逝世間解无上士調御丈
夫天人師佛世尊國名離垢其土平政清淨嚴
飾安隱豐樂天人熾盛瑠璃為地有八交道
黃金為繩以界其側其傍各有七寶行樹常
有華果華光如來亦以三乘教化衆生舍利
弗彼佛出時雖非惡世以本願故亦三乘法
其劫名大寶莊嚴何故名曰大寶莊嚴其國
中以菩薩為大寶故彼諸菩薩无量无邊不
可思議算數譬喻所不能及非佛智力无能
知者若欲行時寶華承足此諸菩薩非初發
意皆久殖德本於无量百千億佛所淨修梵
行恒為諸佛之所稱歎常修佛慧具大神
通善知一切諸法之門質直无偽志念堅固
如是菩薩充滿其國舍利弗華光佛壽十二
小劫除為王子未住佛時其國人民壽八小劫
華光如來過十二小劫授聖滿菩薩阿耨
多羅三藐三菩提記[illegible]

小劫除為至第未住佛時其國人民壽八小劫
華光如來過十二小劫授聖滿菩薩阿耨
多羅三藐三菩提記告諸比丘是聖滿菩薩
次當作佛号曰華足安行多陀阿伽度阿羅
訶三藐三佛陀其佛國土亦復如是舍利弗
是華光佛滅度之後正法住世世二小劫像
法住世世二小劫尒時世尊欲重宣此義而
說偈言

舍利弗未世 成佛普智尊 号名曰華光 當度无量衆
供養无數佛 具足菩薩行 十力等功德 證於无上道
過无量劫已 劫名大寶嚴 世界名離垢 清淨无穢穢
以孫陀為地 金繩界其道 七寶雜色樹 常有華果實
彼國諸菩薩 志念堅聖固 神通波羅蜜 皆已悉具足
於无數佛所 善學菩薩道 如是等大士 華光佛所化
佛為王子時 棄國捨世榮 於最末後身 出家成佛道
華光佛住世 十二小劫 國土人民衆 壽命八小劫
佛滅度之後 正法住於世 三十二小劫 廣度諸衆生
正法滅盡已 像法三十二 舍利廣流布 天人普供養
華光佛所為 其事皆如是 其兩足聖尊 最勝无倫比
彼即是汝身 宜應自供慶

尒時四部衆比丘比丘尼優婆塞優婆夷天龍
夜叉乾闥婆阿脩羅迦樓羅緊那羅摩睺

尒時四部衆比丘比丘尼優婆塞優婆夷天龍
夜叉乾闥婆阿脩羅迦樓羅緊那羅摩睺
羅伽等大衆見舍利弗於佛前受阿耨多羅
三藐三菩提記心大歡喜踊躍无量各各脫
身所著上衣以供養佛釋提桓因梵天王等
與无數天子亦以天妙衣天曼陀羅華摩訶
曼陀羅華等供養於佛所散天衣住虛空
中而自回轉諸天伎樂百千万種於虛空中一
時俱作而衆天華而作是言佛昔於波羅奈
初轉法輪今乃復轉无上最大法輪尒時諸
天子欲重宣此義而說偈言

昔於波羅奈 轉四諦法輪 分別說諸法 五衆之生滅
今復轉寶妙 无上大法輪 是法甚深奥 少有能信者
我等久聞佛 皆悉成佛道 聲聞菩薩衆 數如恒沙等
皆悉成佛道 我等當作佛 大智舍利弗 今得受菩薩記
我等亦如是 必當得作佛 於一切世間 最尊无有上
佛道亦如是 方便隨宜說 我所有福業 今世若過世
及尊佛所德 盡迴向佛道

尒時舍利弗白佛言世尊我今无復疑悔親
於佛前得受阿耨多羅三藐三菩提記是諸
千二百心自在者昔住學地佛常教化言我法
能離生老病死究竟涅槃是學无學人亦各
自以離我見及有无見等謂得涅槃而今於

能離生老病死究竟涅槃是學无學人亦各
自以離我見及有无見等謂得涅槃而今於
世尊前聞所未聞皆圍繞戎善哉世尊顧
為四衆說其因緣令離疑悔尒時佛告舍利
弗我先不言諸佛世尊以種種因緣譬喻言
辭方便說法皆為荷負多羅三藐三菩提耶
是諸所說皆為化菩薩故然舍利弗今當復
以譬喻更明此義諸有智者以譬喻得解舍
利弗若國邑聚落有大長者其年衰邁財
富无量多有田宅及諸僮僕其家廣大唯有
一門多諸人衆一百二百乃至五百人住其
中堂閣朽故墻壁頹落柱根腐敗梁棟傾危
周匝俱時救然大起焚燒舍宅長者諸子若
十廿或至卅在此宅中長者見是大火從四
面起即大驚怖而作是念我雖能於此所燒
之門安隱得出而諸子等於火宅內樂著嬉
戲不覺不知不驚不怖火來逼身苦痛切己
心不厭患无求出意舍利弗是長者作是思
惟我身手有力當以衣裓若以机案從舍出
之復更思惟是舍唯有一門而復狹小諸子
幼稚未有所識戀著戲處或當墮落為惡火所
燒我當為說怖畏之事此舍已燒宜時疾出
无令為火之所燒害作是念已如所思惟具

*

知我意然諸怖畏之事此舍已燒宜時疾出
无令為火之所燒害作是念已如所思惟具
告諸子汝等走出父雖憐愍善言誘喻而諸
子等樂著嬉戲不肯信受不驚不畏了无出
心亦復不知何者是火何者為舍去何為失
但東西走戲視父而已尒時長者即作是念
此舍已為大火所燒我及諸子若不時出必
為所燒我今當設方便令諸子等得免斯
害父知諸子先心各有所好種種珍玩奇異之物
情必樂著而告之言汝等所可玩好希有難
得汝若不取後必憂悔如此種種羊車鹿車
牛車今在門外可以遊戲汝等於此火宅宜速
出來隨汝所欲皆當與汝尒時諸子聞父所
說珍玩之物適其願故心各勇銳互相推排
競共馳走諸出火宅是時長者見諸子等安
隱得出皆於四衢道中露地而坐无復障礙
其心泰然歡喜踊躍時諸子等各白父言父
先所許玩好之具羊車鹿車牛車時賜與
舍利弗尒時長者各賜諸子等一大車其車
高廣衆寶莊校周匝欄楯四面懸鈴又於其
上張設軒蓋亦以珍奇雜寶而嚴飾之寶繩
校絡垂諸華纓重敷繞延安置丹枕駕以白
牛膚色充潔形體姝好有大勢力行步平正

拘絲垂諸華纓重數繞經要置丹枕駕以白
牛膚色充潔形體姝好有大筋力行步平正
其疾如風又多僕從而侍衛之所以者何是長
者財富无量種種諸藏悉皆充滿而作是
念我財物无極不應以下劣小車與諸子等
今此幼稚皆是吾子愛无偏黨我有如是七
寶大車其數无量應當等心各各與之不宜
差別所以者何以我此物周給一國猶尚不遍
何況諸子是時諸子各乘大車得未曾有
非本所望舍利弗於汝意是何是長者等與
諸子珍寶大車寧有虛妄不舍利弗言不也
世尊是長者但令諸子得免火難全其軀命
非為虛妄何以故若全身命便為已得玩好
之具況復方便於彼大宅而救濟之世尊若
是長者乃至不與最小一車猶不虛妄何以
故是長者先作是意我以方便令子得出以
是因緣无虛妄也何況長者自知財富无量
欲饒益諸子等與大車佛告舍利弗善哉善
哉如汝所言舍利弗如來亦復如是則為一
切世間之父於諸怖畏衰惱憂患无明闇冥
永盡无餘而悉成就无量无礙知見力无所畏有
大神力及智慧力具足方便智慧波羅蜜大
慈大悲常无懈惓恒求善事利益一切而生三

大神力及智慧力具足方便智慧波羅蜜大
慈大悲常无懈惓恒求善事利益一切而生三
界朽故火宅為度衆生生老病死憂悲苦
惱愚癡闇冥三毒之火教化令得尚聲多羅
三藐三菩提見諸衆生為生老病死憂悲苦
惱之所燒煑亦以五欲財利故受種種苦又以
貪著追求故現受衆苦後受地獄畜生餓
鬼之苦若生天上及在人間貧窮困苦愛別
離苦怨憎會苦如是等種種諸苦衆生沒在
其中歡喜遊戲不覺不知不驚不怖亦不生
厭不求解脫於此三界火宅東西馳走雖遭
大苦不以為患
舍利弗佛見此已便作是念我為衆生之父
應拔其苦難與无量无邊佛智慧樂令其遊
戲舍利弗如來復作是念若我但以神力及
智慧力捨於方便為諸衆生讚如來知見力
无所畏者衆生不能以是得度所以者何是
諸衆生未免生老病死憂悲苦惱而為三界
火宅所燒何由能解佛之智慧舍利弗彼長
者雖復身手有力而不用之但以慈藝方便
救濟諸子火宅之難然後各與珍寶大車如
來亦復如是雖有力无所畏而不用之但以智
慧方便於三界火宅救濟衆生為說三乘

*

衆亦復如是雖有力无所畏而不用之但以智
慧方便於三界大宅救濟衆生為說三乘
聲聞辟支佛佛乘而作是言汝等莫得樂
住三界火宅勿貪麁弊色聲香味觸也若貪著
生愛則為所燒汝速出三界當得三乘聲聞
辟支佛佛乘我今為汝保任此事終不虛也
汝等但當勤備精進如來以是方便誘進衆
生復作是言汝等當知此三乘法皆是聖所
稱歎自在无繫无所依求乘是三乘以无漏
根力覺道禪定解脫三昧等而自娛樂便得
无量安隱快樂舍利弗若有衆生內有智性
從佛世尊聞法信受慈勤精進欲速出三界
自求涅槃是名聲聞乘如彼諸子為求羊車
出於大宅若有衆生從佛世尊聞法信受慈
勤精進求自然慧樂獨善寂知諸法因緣
是名辟支佛乘如彼諸子為求鹿車出於大
宅若有衆生從佛世尊聞法信受慈勤精
進求一切種智佛智自然智无師智如來知見
力无所畏慈念安樂无量衆生利益人天度
脫一切是名大乘菩薩求此乘故名為摩訶
薩如彼諸子為求牛車出於大宅舍利弗如
彼長者見諸子安隱得出大宅到无畏處自
惟財富无量等以大車而賜諸子如是

165

*

諸子等是諸子安隱得出大宅到无畏處自
惟財富无量等以大車而賜諸子如來亦復
如是為一切衆生之父若見无量億千衆生
以佛教門出三界苦怖畏險道得涅槃樂如來
尒時便作是念我有无量无邊智慧力无畏
等諸佛法藏是諸衆生皆是我子等與大乘
不令有人獨得滅度皆以如來滅度而滅度之
是諸衆生脫三界者悉與諸佛禪定解脫等
娛樂之具皆是一相一種聖所稱歎能生淨
妙第一之樂舍利弗如彼長者初以三車誘
引諸子然後但與大車寶物莊嚴安隱第
一然彼長者无虛妄之咎如來亦復如是无
有虛妄初說三乘引導衆生然後但以大乘
而度脫之何以故如來有无量智慧力无所
畏諸法之藏能與一切衆生大乘之法但不
盡能受舍利弗以是因緣當知諸佛方便力
故於一佛乘分別說三佛欲重宣此義而說
偈言
譬如長者　有一大宅　其宅久故　而復頽弊
堂舍高危　柱根摧朽　梁棟傾耶　基陛頹毀
墻壁圮坼　泥塗剝落　覆苫亂墜　椽梠差脫
周帀屈曲　雜穢充遍　有五百人　止住其中
鵄鳶鵰鷲　烏鵲鳩鴿　既蹴蹈蹈　蜈蚣蚰蜒

186

周章住曲 鵰鶚禿鷲 有五百人 以住其中
鵰鷲烏鵲 烏鵲鳧鴨 蚖蝮蝮蝎 蝦蟆蚰蜒
守宮百足 蚰蜒蠅蚋 諸惡蟲輩 交橫馳走
屎尿臭處 不淨流溢 蠅蠅諸蟲 而集其上
狐狼野干 咀齧屍肉 蹈蹍嚙死尸 骨肉狼藉
由是群狗 競來爭搏 飢羸憔悴 處處求食
鬪諍聲聞 嗑嗑吠其 舍恐怖 豪狀如是
處處皆有 驅逐嗚嗚 夜叉惡鬼 食噉人肉
毒蟲之屬 諸惡禽獸 孕乳產生 各自藏護
夜叉競來 諍取食之 食之既飽 惡心轉熾
鬪諍之聲 甚可怖畏 鳩槃茶鬼 蹲踞土埵
或時離地 一尺二尺 往返遊行 縱逸嬉戲
捉狗兩足 撲令失聲 以脚加頸 怖狗自樂
復有諸鬼 其身長大 裸形黑瘦 常住其中
發大惡聲 叫呼求食 復有諸鬼 其咽如針
復有諸鬼 首如牛頭 或食人肉 或復噉狗
頭髮蓬亂 跋扈凶險 飢渴所逼 叫喚馳走
夜叉餓鬼 諸惡鳥獸 飢急四向 竄匿窮窟
如是諸難 恐畏无量 是朽故宅 屬于一人
其人近出 未久之間 於後宅舍 忽然大起
四面一時 其炎俱熾 棟梁椽柱 爆聲振裂
摧折墮落 墻壁崩倒 諸鬼神等 揚聲大叫
鵰鷲諸鳥 鳩槃茶等 周章惶怖 不能自出

摧折墮落 墻壁崩倒 諸鬼神等 揚聲大叫
鵰鷲諸鳥 鳩槃茶等 周章惶怖 不能自出
惡獸毒蟲 藏竄孔穴 毗舍闍鬼 亦住其中
薄福德故 為火所逼 共相殘害 飲血噉肉
野干之屬 並以前死 諸大惡獸 競來食噉
臭烟熏熏 四面充塞 蜈蚣蚰蜒 毒蛇之類
為火所燒 諍走出穴 鳩槃茶鬼 隨取而食
諸有飢鬼 頭上火然 飢渴熱惱 周章悶走
其宅如是 甚可怖畏 毒害火災 衆難非一
是時宅主 在門外立 聞有人言 汝諸子等
先因遊戲 來入此宅 雅小无知 歡娛樂著
長者聞已 驚入大宅 方便救濟 令无燒害
告喻諸子 說衆患難 惡鬼毒蟲 災火蔓延
衆苦次第 相續不絕 毒蛇蚖蝮 及諸夜叉
鳩槃茶鬼 野干狐狗 鵰鷲鷄鳥 百足之屬
飢渴惱急 甚可怖畏 此苦難處 況復大火
諸子无知 雖聞父誨 猶故樂著 嬉戲不已
是時長者 而作是念 諸子如此 益我悲愍
令此舍宅 无一可樂 而諸子等 貪著嬉戲
不受我教 將為火害 即便思惟 設諸方便
告諸子等 我有種種 玩好之具 妙寶好車
羊車鹿車 大牛之車 今在門外 汝等出來
吾為汝等 造作此車 直意所樂 可以遊戲

羊車鹿車大牛之車今在門外汝等出來可以遊戲隨意所樂
吾為汝等造作此車隨意所樂即時奔競如此諸車
諸子聞說
到於空地離諸苦難長者見子得出火宅
住於四衢坐師子座而自慶言我今快樂
此諸子等愚小无智貪著戲笑我今快樂而入險宅
多諸毒虫火猛炎四面俱起
毒害甚難
惡獸可畏
而此諸子貪著戲嬉我以救之令得脫難
是故諸人我今快樂
尒時諸子如前所許皆詣父所而白父言
尒是時諸子出來
衆所愛玩
如父安坐
三種寶車唯願賜給與
長者大富
以衆寶物
庫藏衆多
金銀琉璃
車渠馬瑙
四面懸鈴
金繩絞絡
真珠羅網
張施其上
金華諸瓔
衆寶嚴飾
周匝圍遶
衆綵雜飾
以為莊嚴
以覆其上
有大白牛
肥壯多力
以駕寶車
多諸賓從
而侍衛之
以是妙車
等賜諸子
諸子是時
歡喜踊躍
乘是寶車
遊於四方
嬉戲快樂
自在无导
告舍利弗
我亦如是
衆聖中尊
世間之父
一切衆生
皆是吾子
深著世樂
无有慧心

告舍利弗
一切衆生
三界无安
常有生老
如來已離
令此三界
而令此衆
雖復教誡
是以方便
開示演說
具足三明
及六神通
有得緣覺
不退菩薩
汝舍利弗
汝等若能
是乘微妙
清淨第一
於諸世間
為无有上
佛所悅可
无量億千
一切衆生
所應稱讚
供養禮拜
得如是乘
諸力解脫
禪定智慧
及佛餘法
與諸菩薩
以是因緣
十方諸求
及聲聞衆
乘此寶乘
直至道場
告舍利弗
汝等衆生
皆是我有
其中衆生
是吾子
我亦如是
衆聖中尊
世間之父
我亦如是
衆苦所燒
我皆濟拔
令出三界
我雖先說
汝等滅度
但盡生死
而實不滅
令所應作
唯佛智慧

我雖先說　汝等滅度　但盡生死　而實不滅
今所應住　唯佛智慧
若有菩薩　於是衆中　能一心聽　諸佛實法
諸佛世尊　皆是菩薩　所化衆生
若人小智　雖以方便　深著愛欲　為此等故　說於苦諦
衆生心喜　所化衆生　皆是菩薩
若有衆生　得未曾有　佛說苦諦　真實无異
為是等故　不知苦本　深著苦因　不能暫捨
若滅貪欲　方便說道　諸苦所因　貪欲為本
為滅諸故　无所依心　滅盡諸苦　名第三諦
是人於佛　備行於道　離諸苦縛　名得解脫
其實未得　而得解脫　但離虛妄　名為解脫
斯人未得　一切解脫　佛說是人　未實滅度
我為法王　无上道故　我意不欲　令至滅度
汝舍利弗　於法自在　安隱衆生　故現於世
在所遊方　我此法印　為欲利益　世間故說
當知是人　勿妄宣傳　若有聞者　隨喜頂受
若有信受　而惟越致　此經法者　是人已曾　見過無佛
恭敬供養　亦聞是法　若人有能　信汝所說
則為見我　亦見於汝　及比丘僧　并諸菩薩
斯法華經　為深智說　淺識聞之　迷惑不解
一切聲聞　及辟支佛　於此經中　力所不及
汝舍利弗　高於此經　以信得入　況餘聲聞

290

*

一切聲聞　及辟支佛　於此經中　力所不及
汝舍利弗　高於此經　以信得入　況餘聲聞
其餘聲聞　信佛語故　隨順此經　非已智分
又舍利弗　憍慢懈怠　計我見者　莫聽此經
凡夫淺識　深著五欲　聞不能解　亦勿為說
若人不信　毀謗此經　則斷一切　世間佛種
或復頻蹙　而懷疑惑　汝當聽說　此人罪報
若佛在世　若滅度後　其有誹謗　如此經典
見有讀誦　書寫持經者　輕賤憎嫉　而懷結恨
此人罪報　汝今復聽　入阿鼻獄　具足一劫
其人命終　至无數劫　從地獄出　劫盡更生
如是展轉　其形頭面　梨黑齊肩　人所觸嬈
若狗野干　之所啖食　常困飢渴　骨肉枯竭
又復為人　死被刀杖　斬截種故　受斯罪報
生受楚毒　或生驢中　身常負重　加諸杖捶
若在駱駝　餘无所知　隨逐水草　來入聚落
但念水草　之所惡賤　身體齊肩　又无一目
有住野干　死被瓦石　更受蛣身　其形長大　五百由旬
為諸童子　或生驢中　受諸苦痛　或時致死
於此死已　蜿轉腹行　為諸小蟲　之所噉食
聾騃无足　无有休息　誘斯經故　獲罪如是
晝夜受苦　若得為人　諸根闇鈍　癡頑愚戾　背聞背脫

312

盡夜受苦　无有休息　謗斯經故　獲罪如是
若得惡人　讀根闇鈍　產陋聾瘂　盲聾背脊
有所言說　人不信受　口氣常臭　惡鬼所著
貧窮下賤　惡人所使　多病羸瘦　无所依怙
聾瘂附人　人不在意　若有所得　尋復忘失
若備醫道　順方治病　更增他疾　或復致死
若自有病　无人救療　設服良藥　而復增劇
若他逆莫　杖劫竊盜　如是等罪　橫罹苦痛
如斯罪人　永不見佛　衆聖之王　說法教化
如斯罪人　常生難處　狂聾心亂　永不聞法
於无數劫　如恒河沙　生輒聾瘂　諸根不具
常處地獄　如遊園觀　在餘惡道　如己舍宅
駝驢豬狗　是其行處　謗斯經故　獲罪如是
若得為人　聾盲瘂瘂　貧窮諸衰　以自莊嚴
水腫乾消　齊癩疽痕　如是等病　以惡衣服
身常臭穢　垢穢不淨　深著我見　增益瞋恚
婬欲熾盛　不擇禽獸　謗斯經故　獲罪如是
告舍利弗　謗斯經者　若說其罪　窮劫不盡
以是因緣　我故語汝　无智人中　莫說斯經
若有利根　智慧明了　多聞強識　求佛道者
如是之人　乃可為說　若人曾見　億百千佛
殖諸善本　深心堅固　如是之人　乃可為說
若人精進　常備慈心　不惜身命　乃可為說

殖諸善本　深心堅固　如是之人　乃可為說
若人精進　常備慈心　不惜身命　乃可為說
若人恭敬　无有異心　離諸凡愚　獨處山澤
如是之人　乃可為說　又舍利弗　若見有人
捨惡知識　親近善友　如是之人　乃可為說
若見佛子　持戒清淨　如是明珠　求大乘者
如是之人　乃可為說　若人无瞋　質直柔濡
常愍一切　恭敬諸佛　如是之人　乃可為說
復有佛子　於大衆中　以清淨心　種種因緣
辯論言辭　說法无畏　如是之人　乃可為說
若有比丘　為一切智　四方求法　合掌頂受
但樂受持　大乘經典　乃至不受　餘經一偈
如是之人　乃可為說　如人至心　求佛舍利
如是求經　得已頂受　其人不復　志求餘經
亦未曾念　外道典籍　如是之人　乃可為說
告舍利弗　我說是相　求佛道者　窮劫不盡
如是等人　則能信解　汝當為說　妙法華經

妙法蓮華經信解品第四

尒時慧命須菩提　摩訶迦旃延　摩訶迦葉　摩
訶目犍連　從佛所聞　未曾有法　世尊授舍利
弗阿耨多羅三藐三菩提記　發希有心　歡喜
踊躍　即從坐起　整衣服　偏袒右肩　右膝著地
一心合掌　曲躬恭敬　瞻仰尊顏　而白佛言　我

踊躍即從坐起整衣服偏袒右肩右膝着地
一心合掌曲躬恭敬瞻仰尊顏而白佛言我
等居僧之首年並朽邁自謂已得涅槃无所
堪任不復進求阿耨多羅三藐三菩提世尊
往昔說法既久我時在坐身體疲懈但念空
无相无作於菩薩法遊戲神通淨佛國土成
就衆生心不喜樂所以者何世尊令我等出
於三界得涅槃證又今我等年已朽邁於佛
教化菩薩阿耨多羅三藐三菩提不生一念
好樂之心我等今於佛前聞授聲聞阿耨多
羅三藐三菩提記心甚歡喜得未曾有不謂
於今忽然得聞希有之法深自慶幸獲大善
利无量珍寶不求自得世尊我等今者樂說
譬喻以明斯義譬若有人年既幼稚捨父逃
逝久住他國或十廿至五十歲年既長大加復
窮困馳騁四方以求衣食漸漸遊行遇向本
國其父先來求子不得中止一城其家大
富財寶无量金銀瑠璃硨磲瑪瑙珠璣
其諸倉庫悉皆盈溢多有僮僕臣佐吏民
象馬車乘牛羊无數出入息利乃遍他國商估
賈客亦甚衆多時貧窮子遊諸聚落經歷
國邑遂到其父所止之城父每念子與子離別五

十餘年而未曾向人說如此事但自思惟
心懷悔恨自念老朽多有財物金銀珍寶
倉庫盈溢无有子息一旦終沒財物散失无
所委付是以慈勤每憶其子復作是念我若得
子委付財物坦然快樂无復憂慮世尊今時
窮子傭賃展轉遇到父舍住立門側遙見其
父踞師子床寶机承足諸婆羅門刹利居士
皆恭敬圍遶以真珠瓔珞價直千万瓔嚴其
身吏民僮僕手執白拂侍立左右寶帳
垂諸華幡香水灑地散衆名華羅列寶物出
內取與有如是等種種嚴飾威德特尊窮子
見父有大力勢即懷怨怖悔來至此窮作是
念此或是王或是王等非我傭力得物之處
不如往至貧里肆力有地衣食易得若久住
此或見逼迫強使我作作是念已疾走而去
時富長者於師子坐見子便識心大歡喜即
作是念我財物庫藏今有所付我常思念此
子无由見之而忽自來甚適我願我年雖朽
猶故貪惜即遣傍人急追將還
尒時使者疾走往捉窮子驚愕稱怨大喚我
不相犯何為見捉使者執之愈急強牽將
還子時窮子自念无罪而被囚執此必定死轉

不相犯何為見捉使者執之愈急急難事將
還手時窮子自念无罪而被囚執此必定死轉
更惶怖悶絕躃地父遥見之而語使言不須
此人勿強將來以冷水灑面令得醒悟莫須
與語所以者何父知其子志意下劣自知豪
貴慈子所難審知是子而以方便不語他人
云是我子使者語之我今放汝隨意所趣窮
子歡喜得未曾有從地而起往至貧里以求
衣食尒時長者將欲誘引其子而設方便密
遣二人形色憔悴无威德者汝可詣彼徐語窮
子此有作處倍與汝直窮子若許將來使
作若言欲何所作便可語之雇汝除糞我等
二人亦與汝作時二使人即求窮子既已得
之具陳上事尒時窮子先取其價尋與除糞
其父見子愍而怪之又以他日於牖中遥見
子身羸瘦憔悴糞土塵垢汙穢不淨即脫
瓔珞細繒上服嚴身之具更著麤弊垢膩之衣
塵土坌身右手執持除糞之器狀有所畏語
諸作人汝等勤作勿得懈息以方便故得
近其子後復告言咄男子汝常此作勿復餘
去當加汝價諸有所須瓮器米麵鹽酢之屬
莫自憂難亦有老弊使人須者相給好自安
意我如汝父勿復憂慮所以者何我年老大

莫自憂難亦有老弊使人須者相給好自安
意我如汝父勿復憂慮所以者何我年老大
而汝子壯汝常作時无有欺怠瞋恨怨言都
不見汝此有諸惡如餘作人自今以後如所
生子即時長者更與作字名之為兒
尒時窮子雖欲此遇猶故自謂客作賤人由是
之故於十年中常令除糞過是已後心相體
信入出无難然其所止猶在本處世尊尒
時長者有疾自知將死不久語窮子言我今
多有金銀珍寶倉庫盈溢其中多少所應取
與汝悉知之我心如是當體此意所以者何今我
與汝便為不異宜加用心无令漏失
尒時窮子即受教勅頒知衆物金銀珍寶及
諸庫藏而无希取一飡之意然其所止故在本
處下劣之心未能捨須經少時父知子意
漸已通泰成就大志自鄙先心臨欲終時而
命其子并會親族國王大臣剎利居士皆悉
已集即自宣言諸君當知此是我子我之所
生於某城中捨吾逃逝五十餘年
其本字某我名某甲昔在本城懷憂推覓
忽於是間遇會得之此實我子我實其父
今我所有一切財物皆是子有先所出內是子
所知世尊是時窮子聞父此言即大歡喜得

今我所有一切財物皆是子有先所出內是子
所知世尊是時窮子聞父此言即大歡喜得
未曾有而作是念我本无心有所悕求今此
寶藏自然而至世尊是大富長者則是如來
我等皆似佛子如來常說我等悉子世尊我
等以三苦故於生死中受諸熱惱迷惑无知
樂著小法今日世尊令我等思惟蠲除諸法
戲論之重我等於中勤加精進得至涅槃一
日之價既得此已心大歡喜自以為足而便自
謂於佛法中勤精進故所得知多然世尊
先知我等心著劣欲樂於小法便見縱捨不
為分別汝等當有如來知見寶藏之分世尊
以方便力說如來智慧我等從佛涅槃一日
之價以為大得於此大乘无有志求我等
又因如來智慧為諸菩薩開示演說而自於
此无有志願所以者何佛知我等心樂小法
以方便力隨我等說而我等不知真是佛子
今我等方知世尊於佛智慧无所悋惜所以
者何我等昔來真是佛子而但樂小法若我
等有樂大之心佛則為我說大乘法於此經
中唯說一乘而昔於菩薩前歎諸聲聞樂小
法者然佛實以大乘教化是故我等說本无

心有所希求今法王大寶自然而至如佛
子所應得者皆已得之尒時摩訶迦葉欲重
宣此義而說偈言
我等今日聞佛音教歡喜踊躍得未曾有
佛說菩聞當得作佛无上寶聚不求自得
譬如童子幼稚无識捨父逃逝遠到他土
周流諸國五十餘年其父憂念四方推求
求之既疲頓止一城造立舍宅五欲自娛
其家豪富多諸金銀車渠馬瑙真珠瑠璃
象馬牛羊輦輿車乘畜牧僮僕人民衆多
出入息利乃遍他國商估賈人无處不有
千万億衆國邑茶敎常悉王者之所愛念
群臣豪族皆共宗重以諸緣故往來者衆
豪富如是而年朽邁益憂念子
夙夜惟念死時將至憂子捨我五十餘年
庫藏諸物當如之何
尒時窮子求索衣食從邑至邑從國至國
或有所得或无所得飢餓羸瘦體生瘡癬
漸次經歷到父住城傭賃展轉遂到父捨
尒時長者於其門內施大寶帳處師子座
眷屬圍遶諸人侍衛或有計算金銀寶物
出內財產注記券疏窮子見父豪貴尊嚴

出內財產 注記券疏 窮子見父 豪貴尊嚴
謂是國王 若是王等 驚怖自怪 何故至此
竊自念言 我若久住 或見逼迫 雇駝使作
思惟是已 馳走而去 借問貧里 欲往傭作
長者是時 在師子座 遥見其子 嗟而識之
即勅使者 追捉將來 窮子驚喚 走問群地
是人執我 必當見殺 何用衣食 使我至此
長者知子 愚癡劣弱 不信我言 不信是父
即以方便 更遣餘人 明目達膽 无威德者
汝可語之 若當相雇 除諸垢穢 倍與汝價
窮子聞之 歡喜隨來 慈除垢穢 汝諸房舍
長者於牖 常見其子 念子愚劣 樂慈鄙事
於是長者 著弊垢衣 執持塗糞 往到子所
方便附近 語令勤作 既益汝價 并塗之油
飲食充足 鹽虀麤澁 如是苦言 汝當勤作
又以溫語 若如我子 漸令入出 真珠頗梨
長者有智 漸令入出 真珠頗梨 諸物出入
示其金銀 真珠頗梨 諸物出入 皆使令知
猶處門外 以宿草菴 自念貧事 我无此物
父知子心 漸已廣大 欲與財物 即聚親族
國王大臣 利利居士 於此大衆 說是我子

注二十年 執作家事
皆使令知
我无此物
即聚親族
說是我子

捨我他行 經五十歲 自見子來 已二十年
昔於某城 而失是子 周行求索 遂來至此
凡我所有 舍宅人民 悉已付之 悉其所用
子念昔貧 志意下劣 今於父所 大獲財寶
并及舍宅 一切財物 甚大歡喜 得未曾有
佛亦如是 知我樂小 未曾說言 汝等作佛
而說我等 得諸无漏 成就小乘 聲聞弟子
佛勅我等 說最上道 循習此者 當得成佛
我承佛教 為大菩薩 以諸因緣 種種譬喻
若干言辭 說无上道
諸佛子等 從我聞法 日夜思惟 精勤循習
是時諸佛 即授其記 汝於來世 當得作佛
一切諸佛 秘藏之法 但為菩薩 演其實事
而不為我 說斯真要 如彼窮子 得近其父
雖知諸物 心不悕取 我等雖說 佛法寶藏
自无志願 亦復如是 我等內滅 自謂為足
唯乃此事 更无餘事 我等若聞 淨佛國土
教化衆生 都无欲樂 而以者何 一切諸法
皆悉空寂 无生无滅 无大无小 无漏无為
如是思惟 不生喜樂 我等夜夜 於佛智慧
无貪无著 无頂志願 而自於法 謂是究竟

无會无著 无厭志願 而自於法 謂是究竟
我等長夜 備習空法 得脫三界 苦惱之患
住最後身 有餘涅槃 佛所教化 得道不虛
則為已得 無能之恩 我等雖為 諸佛子等
說菩薩法 以求佛道 而於是法 永无願樂
尊師見捨 懶我心故 初不勸進 說有實利
如富長者 知子志劣 以方便力 案伏其心
然後乃付 一切財寶 知樂小者 以方便力
佛亦如是 現希有事 調伏其心 乃教大智 我等今日 得未曾有
非先所望 而今自得 如彼窮子 得无量寶
世尊我今 得道得果 於无漏法 得清淨眼
我等長夜 持佛淨戒 始於今日 得其果報
法王法中 久備梵行 今得无漏 无上大果
我等今者 真是聲聞 以佛道聲 令一切聞
我等今者 真是羅漢 於諸世間 天人魔梵
普於其中 應受供養 世尊大恩 以希有事
憐愍教化 利益我等 无量億劫 誰能報者
手足供給 頭頂礼敬 一切供養 皆不能報
若以頂戴 兩肩荷負 於恒沙劫 盡心恭敬
又以美饌 无量寶衣 及諸卧具 種種湯藥
牛頭栴檀 及諸珍寶 以起塔廟 寶衣布地
如斯等事 以用供養 於恒沙劫 亦不能報

牛頭栴檀 及諸珍寶 以起塔廟 寶衣布地
如斯等事 以用供養 於恒沙劫 亦不能報
諸佛希有 无量无邊 不可思議 大神通力
无漏无為 諸法之王 能為下劣 忍于斯事
取相凡夫 隨宜為說 諸佛於法 得最自在
知諸衆生 種種欲樂 及其志力 隨所堪任
以无量喻 而為說法 隨諸衆生 而世善根
又知成就 未成熟者 種種籌量 分別知已
於一乘道 隨宜說三

妙法蓮華經卷第二

道夫明行足　上聞解无上士調御丈夫
天人師佛世尊國名離垢其土平坦清淨嚴
飾安隱豐樂天人熾盛瑠璃為地有八交道
黃金為繩以界其側其傍各有七寶行樹常
有華菓華光如來亦以三乘教化衆生舍利
弗彼佛出時雖非惡世以本願故說三乘法
其劫名大寶莊嚴何故名曰大寶莊嚴其國
中以菩薩為大寶故彼諸菩薩无量无邊不
可思議算數譬喻所不能及非佛智力无
能知者若欲行時寶華承足此諸菩薩非初
發意皆久殖德本於无量百千萬億佛所淨
備梵行恒為諸佛之所稱歎常備佛慧具大
神通善知一切諸法之門質直无偽志念堅
固如是菩薩充滿其國舍利弗華光佛壽十
二小劫除為王子未作佛時其國人民壽八小
劫華光如來過十二小劫授堅滿菩薩阿耨
多羅三藐三菩提記告諸比丘是堅滿菩薩
次當作佛号曰華足安行多陀阿伽度阿羅
訶三藐三佛陀其佛國土亦復如是舍利弗
是華光佛滅度之後正法住世三十二小劫

次當作佛号曰華足安行多陀阿伽度阿羅
訶三藐三佛陀其佛國土亦復如是舍利弗
是華光佛滅度之後正法住世三十二小劫
像法住世亦三十二小劫尒時世尊欲重宣
此義而說偈言
舍利弗未世　成佛普智尊　号名曰華光　當度无量衆
供養无數佛　具足菩薩行　十力等功德　證於无上道
過无量劫已　劫名大寶嚴　世界名離垢　清淨无穢穢
以瑠璃為地　金繩界其道　七寶雜色樹　常有華菓實
彼國諸菩薩　志念常堅固　神通波羅蜜　皆已悉具足
於无數佛所　善學菩薩道　如是等大士　華光佛所化
佛為王子時　棄國捨世榮　於末後身　出家成佛道
華光佛住世　壽十二小劫　其國人民衆　壽命八小劫
佛滅度之後　正法住於世　三十二小劫　廣度諸衆生
正法滅盡已　像法三十二　舍利廣流布　天人普供養
華光佛所為　其事皆如是　其兩足聖尊　最勝无倫比
彼佛是法身　實應自然慶
尒時四部衆比丘比丘尼優婆塞優婆夷天
龍夜叉乾闥婆阿修羅迦樓羅緊那羅摩睺
羅伽等大衆見舍利弗於佛前受阿耨多羅
三藐三菩提記心大歡喜踊躍无量各各脫
身所著上衣以奉佛提木因梵天王等
與无數天子亦以天妙衣天曼陀羅摩訶曼
陀羅華等供養於佛所散天衣住虛空中而

與无數天子亦以天妙衣天曼陀羅摩訶曼
陀羅華等供養於佛所散 天衣住虛空中而
自迴轉諸天伎樂百千萬種於虛空中一時
俱作雨衆天華而作是言佛昔於波羅奈初
轉法輪今乃復轉无上寶大法輪今時諸天
子欲重宣此義而說偈言
昔於波羅奈 轉四諦法輪 分別說諸法 五衆之生滅
如是法甚深與 少有能信者
我等從昔來 數聞世尊說 未曾聞如是 深妙之上法
世尊說是法 我等皆隨喜 大智舍利弗 今得受尊記
我等亦如是 必當得作佛 於一切世間 最尊无有上
佛道亟思議 方便隨宜說 我所有福業 今世若過世
及見佛功德 重迴向佛道
尒時舍利弗白佛言世尊我今无復疑悔親
於佛前得受阿耨多羅三藐三菩提記是諸
千二百心自在者昔往學地佛常教化言我
法能離生老病死究竟涅槃是學无學人亦
各自以離我見及有无見等謂得涅槃而今
於世尊前聞所未聞皆悉疑惑善哉世尊願
為四衆說其因緣令離疑悔尒時佛告舍利
弗我先不言諸佛世尊以種種因緣譬喻言
辭方便說法皆為阿耨多羅三藐三菩提耶
是諸所說皆為化菩薩故然舍利弗今當復
以譬喻更明此義諸有智者以譬喻得解舍
利弗若國邑聚落有大長者其年衰邁財富

以譬喻更明此義諸有智者以譬喻得解舍
利弗若國邑聚落有大長者其年衰邁財富
无量多有田宅及諸僮僕其家廣大唯有一
門多諸人衆一百二百乃至五百人止住其
中堂閣朽故牆壁頹落柱根腐敗梁棟傾危
周帀俱時欻然火起焚燒舍宅長者諸子若
十二十或至三十在此宅中長者見是大火
從四面起即大驚怖而作是念我雖能於此
所燒之門安隱得出而諸子等於大宅內樂
著嬉戲不覺不知不驚不怖火來逼身苦痛
切己心不厭患无求出意舍利弗是長者作
是思惟我身手有力當以衣裓若以几案從
舍出之復更思惟是舍唯有一門而復狹小
諸子幼稚未有所識戀著戲處或當墮落為
火所燒我當為說怖畏之事此舍已燒宜時
疾出无令為火之所燒害作是念已如意思
惟具告諸子汝等速出又雖憐愍善言誘喻
而諸子等樂著嬉戲不肯信受不驚不畏了
无出心亦復不知何者是火何者為舍云何
為失但東西走戲視父而已尒時長者即作
是念此舍已為大火所燒我及諸子若不時
出必為所焚我今當設方便令諸子等得免
斯害父知諸子先心各有所好種種珍玩奇
異之物情必樂著而告之言汝等所可玩好

斯等父知諸子先心各有所好種種珍玩奇異之物情必樂著而告之言汝等所可玩好希有難得汝若不取後必憂悔如此種種羊車鹿車牛車今在門外可以遊戲汝等於此火宅宜速出來隨汝所欲皆當與汝今時諸子聞父所說珍玩之物適其願故心各勇銳乎相推排競共馳走爭出火宅是時長者見諸子等安隱得出皆於四衢道中露地而坐无復障礙其心泰然歡喜踊躍時諸子等各白父言父先所許玩好之具羊車鹿車牛車

*

願時賜與舍利弗今時長者各賜諸子等一大車其車高廣衆寶莊校周帀欄楯四面懸鈴又於其上張設憪蓋亦以珍奇雜寶而嚴飾之寶繩交絡垂諸華瓔重敷宛延安置丹枕駕以白牛膚色充潔形體姝好有大筋力行步平正其疾如風又多僕從而侍衛之所以者何是大長者財富无量種種諸藏悉皆充溢而作是念我財物无極不應以下劣小車與諸子等今此幼童皆是吾子愛无偏黨我有如是七寶大車其數无量應當等心各各與之不宜差別所以者何以我此物周給一國猶尚不匱何況諸子是時諸子各乘大車得未曾有非本所望舍利弗於汝意云何

車得未曾有非本所望舍利弗於汝意云何是長者等與諸子珍寶大車寧有虛妄不舍利弗言不也世尊是長者但令諸子得免火難全其軀命非為虛妄何以故若全身命使為已得玩好之具況復方便於彼火宅而救濟之世尊若是長者乃至不與窮小一車猶不虛妄何以故是長者先作是意我以方便令子得出以是因緣无虛妄也何況長者自知財富无量欲饒益諸子等與大車佛告舍利弗如來亦復如是則為一切世間之父於諸怖畏衰惱憂患无明暗蔽永盡无餘而悉成就无量知見力无所畏有大神力及智慧力具足方便智慧力具足大慈大悲常无懈怠恒求善事利益一切而生三界朽故火宅為度衆生生老病死憂悲苦惱愚癡暗蔽三毒之火教化令得阿耨多羅三藐三菩提見諸衆生為生老病死憂悲苦惱之所燒煎亦以五欲財利故受種種苦又以貪著追求故現受衆苦後受地獄畜生餓鬼之苦若生天上及在人間貧窮困苦愛別離苦怨憎會苦如是等種種諸苦衆生沒在其中歡喜遊戲不覺不知不驚不怖亦不生厭不求解脫於此三界火宅東西馳走雖遭大苦不以為患舍利弗佛見此

不怖亦不出聲不得解脫於此三界火宅東
西馳走雖遭大苦不以為患舍利弗佛見此
已便作是念我為衆生之父應救其苦難與
无量无邊佛智慧樂令其遊戲舍利弗如來
復作是念若我但以神力及智慧力捨於方
便為諸衆生讚如來知見力无所畏者衆生
不能以是得度所以者何是諸衆生未免生
老病死憂悲苦惱而為三界火宅所燒何由
能解佛之智慧舍利弗如彼長者雖復身手
有力而不用之但以慈愍方便免濟諸子火
宅之難然後各與珍寶大車如來亦復如是
雖有力无所畏而不用之但以智慧方便於三
界火宅救濟衆生為說三乘聲聞辟支佛
佛乘而作是言汝等莫得樂住三界火宅勿
貪麁弊色聲香味觸也若貪著生愛則為所
燒汝速出三界當得三乘聲聞辟支佛佛乘
我今為汝保任此事終不虛也汝等但當勤
修精進如來以是方便誘進衆生復作是言
汝等當知此三乘法皆是聖所稱歎自在无
礙无所依求乘是三乘以无漏根力覺道禪
定解脫三昧等而自娛樂便得无量安隱快
樂舍利弗若有衆生內有智性從佛世尊聞
法信受隨動精進欲速出三界自求涅槃是

法信受隨動精進欲速出三界自求涅槃是
名聲聞乘如彼諸子為求羊車出於火宅若
有衆生從佛世尊聞法信受隨動精進求自
然慧樂獨善寂深知諸法因緣是名辟支佛
乘如彼諸子為求鹿車出於火宅若有衆生
從佛世尊聞法信受勤修精進求一切智佛
智自然智无師智如來知見力无所畏憐愍念
安樂无量衆生利益天人度脫一切是名大
乘菩薩求此乘故名為摩訶薩如彼諸子為
求牛車出於火宅舍利弗如彼長者見諸子
等安隱得出火宅到无畏處自惟財富无量
等以大車而賜諸子如來亦復如是為一切
衆生之父若見无量億千衆生以佛教門出
三界苦怖畏險道得涅槃樂如來念時便作
是念我有无量无邊智慧力无畏等諸佛法
藏是諸衆生皆是我子等與大乘不令有人
獨得滅度皆以如來滅度而滅度之是諸衆
生既三界者悉與諸佛禪定解脫等娛樂之
是皆是一相一種聖所稱歎能生淨妙第一
之樂舍利弗如彼長者初以三車誘引諸子
然後但與大車寶物莊嚴安隱第一然彼長
者无虛妄之咎如來亦復如是无有虛妄初
說三乘引導衆生然後但以大乘而度脫之

者无量妙之法如来亦復如是无有量妙初
說三乘引導衆生然後但以大乘而度脫之
何以故如來有无量智慧力无所畏諸法之
藏能與一切衆生大乘之法但不盡能受舍
利弗以是因緣當知諸佛方便力故於一佛
乘分別說三佛欲重宣此義而說偈言

譬如長者　有一大宅　其宅久故　而復頓弊
堂舍高危　柱根摧朽　梁棟傾斜　基陸頹毀
墻壁圮坼　泥塗剝落　覆蓋亂墜　椽梠差脫
周障屈曲　雜穢充遍　有五百人　止住其中
鵄梟鵰鷲　烏鵲鳩鴿　蚖蛇蝮蝎　蜈蚣蚰蜒
守宮百足　猫狸鼠諸　惡蟲輩　交橫馳走
屎尿臭穢　不淨流溢　蜣蜋諸蟲　而集其上
狐狼野干　咀嚼蹈蹋　齧噬死屍　骨肉狼藉
由是羣狗　覓來搏撮　飢羸憧惶　處處求食
鬬諍嬉戲　唾噬擲掣　其舍恐怖　變狀如是
處處皆有　魑魅魍魎　夜叉惡鬼　食噉人肉
毒虫之屬　諸惡禽獸　孚乳產生　各護藏護
夜叉競來　爭取食之　食已飽滿　惡心轉熾
鬬諍之聲　甚可怖畏　鳩槃茶鬼　蹲踞土埵
或時離地　一尺二尺　往反遊行　戲遊嬉戲
捉狗兩足　撲令失聲　以脚加頸　怖狗自樂

復有諸鬼　其身長大　裸形黑瘦　常住其中
發大惡聲　叫呼求食　復有諸鬼　其咽如針

復有諸鬼　首如牛頭　或食人肉　或復噉狗
頭髮蓬亂　殘害凶險　飢渴所逼　叫喚馳走
夜叉餓鬼　諸惡鳥獸　飢急四向　覓者悉皆
如是諸難　恐怖之事　是朽故宅　屬于一人
其人近出　未久之間　於後舍宅　欻然大起
四面一時　其焰俱熾　林梁棟柱　爆聲震裂
摧折墮落　牆壁崩倒　諸鬼神等　揚聲大叫
鵰鷲諸鳥　鳩槃茶等　周帀惶怖　不能自出
惡獸毒虫　藏竄孔穴　此舍諸鬼　亦住其中
薄福德故　爲火所逼　共相殘害　飲血噉肉
野干之屬　並已前死　諸大惡獸　競來食噉
臭烟熏悶　四面充塞　蜈蚣蚰蜒　毒蛇之類
爲火所燒　爭走出穴　鳩槃茶鬼　隨取而食
又諸餓鬼　頭上火燃　飢渴熱惱　周帀馳走
其宅如是　甚可怖畏　毒害火災　衆難非一
是時宅主　在門外立　聞有人言　汝諸子等
先因遊戲　來入此宅　稚小无知　歡樂樂著
長者聞已　驚入火宅　方宜救濟　令无燒害
告喻諸子　說衆患難　惡鬼毒虫　災火蓦進
衆苦次第　相續不絕　毒蛇蚖蝮　及諸夜叉
鳩槃茶鬼　野干狐狗　鵰鷲鳩槃　百足之屬
飢渴惱急　甚可怖畏　此苦難處　況復大火
諸子見如　雖聞父誨　猶故樂著　嬉戲不已

飢渴惶急 甚可怖畏 此會雖家 況復大火
諸子孔如 乘聞父誨 猶故樂著 嬉戲不已

是時長者 而作是念 諸子如此 益我悲惱
令此舍宅 无一可樂 而諸子等 孰惱嬉戲
不受我教 將為火害 即便思惟 設諸方便
告諸子等 我有種種 珍玩之具 妙寶好車
羊車鹿車 大牛之車 今在門外 汝等出來
吾為汝等 造作此車 隨意所樂 可以遊戲
諸子聞說 如此諸車 即時奔竟 馳走而出
到於空地 離諸苦難 長者見子 得出大宅
住於四衢 坐師子座 而自慶言 我今快樂
此諸子等 生育甚難 愚小无知 而入險宅
多諸毒蟲 魁魁可畏 大火猛焰 四面俱起
而此諸子 貪樂嬉戲 我已救之 令得脫難
是故諸人 我今快樂 於時諸子 知父安坐
皆詣父所 而白父言 願賜我等 三種寶車
如前所許 諸子出來 當以三車 隨汝所欲
今正是時 唯垂給與 長者大富 庫藏衆多
金銀琉璃 車渠馬瑙 以衆寶物 造諸大車
莊校嚴飾 周帀欄楯 而面鈴 金繩交絡
真珠罪網 張施其上 寶蓋亦下 金華諸瓔
衆采雜飾 周帀圍繞 柔軟繒纊 以為細褥
上妙細 疊 價直千億 鮮白淨潔 以覆其上
有大白牛 肥壯多力 形體姝好 以駕寶車

上妙細疊 價直千億 鮮白淨潔 以覆其上
有大白牛 肥壯多力 形體姝好 以駕寶車
多諸僕從 而侍衛之 以是妙車 等賜諸子
諸子是時 歡喜踊躍 乘是寶車 遊於四方
嬉戲快樂 自在无礙 告舍利弗 我亦如是
衆聖中尊 世間之父 一切衆生 皆是吾子
深著世樂 无有慧心 三界无安 猶如火宅
衆苦充滿 甚可怖畏 常有生老 病死憂患
如是等火 熾然不息 如來已離 三界火宅
寂然閑居 安處林野 今此三界 皆是我有
其中衆生 悉是吾子 而今此處 多諸患難
唯我一人 能為救護 雖復教詔 而不信受
於諸欲染 貪著深故 是以方便 為說三乘
令諸衆生 知三界苦 開示演說 出世間道
是諸子等 若心決定 具足三明 及六神通
有得緣覺 不退菩薩 汝舍利弗 我為衆生
以此譬喻 說一佛乘 汝等若能 信受是語
一切皆當 得成佛道 是乘微妙 清淨第一
於諸世間 為无上 佛所悅可 一切衆生
所應稱讚 供養礼拜 无量億千 諸力解脫
禪定智慧 及佛餘法 得如是乘 令諸子等
日夜劫數 常得遊戲 與諸菩薩 及聲聞衆
乘此寶乘 直至道場 以是因緣 十方諦求
更无餘乘 除佛方便 告舍利弗 汝諸人等

衆此實衆 盡生道場 此是因緣 十方諸求
更凡餘衆 除佛方便 舍利弗 汝諸人等
皆是菩子 我則是父 汝等累劫 衆苦所燒
我皆濟拔 令出三界 我昨先說 汝等滅度
但盡生死 而實不滅 今所應作 唯佛智慧
若有菩薩 於是衆中 能一心聽 諸佛實法
諸佛世尊 雖以方便 所化衆生 皆是菩薩
若人小智 深著愛欲 為此等故 說於苦諦
衆生心喜 得未曾有 佛說苦諦 真實无異
若有衆生 不知苦本 深著苦因 不能暫捨
為是等故 方便說道 諸苦所因 貪欲為本
若滅貪欲 无所依止 滅盡諸苦 名第三諦
為滅諦故 備行於道 離諸苦縛 名得解脫
是人於何 而得解脫 但離虛妄 名為解脫
其實未得 一切解脫 佛說是人 未實滅度
斯人未得 无上道故 我意不欲 令生滅度
我為法王 於法自在 安隱衆生 故現於世
汝舍利弗 我此法印 為欲利益 世間故說
在所遊方 勿妄宣傳 若有聞者 隨喜頂受
當知是人 阿鞞跋致 若有信受 此經法者
是人已曾 見過去佛 恭敬供養 亦聞是法
若人有能 信汝所說 則為見我 亦見於汝
又此比僧 并諸菩薩 斯法華經 為深智說
及此比僧 并諸菩薩 斯法華經 為深智說
淺識聞之 迷惑不解 一切聲聞 及辟支佛
於此經中 力所不及 汝舍利弗 當於此經
以信得入 況餘聲聞 其餘聲聞 信佛語故
隨順此經 非已智分 又舍利弗 憍慢懈怠
計我見者 莫說此經 凡夫淺識 深著五欲
聞不能解 亦勿為說 若人不信 毀謗此經
則斷一切 世間佛種 或復嚬蹙 而懷疑惑
汝當聽說 此人罪報 若佛在世 若滅度後
其有誹謗 如斯經典 見有讀誦 書持經者
輕賤憎嫉 而懷結恨 此人罪報 汝今復聽
其人命終 入阿鼻獄 具足一切 劫盡更生
如是展轉 至无數劫 從地獄出 當墮畜生
若狗野干 其形瘦瘣 禿黑疥癩 人所觸燒
又復為人 之所惡賤 常困飢渴 骨肉枯竭
生受楚毒 死被瓦石 斷佛種故 受斯罪報
若作駱駝 或生驢中 身常負重 加諸杖捶
但念水草 餘无所知 謗斯經故 獲罪如是
有作野干 來入聚落 身體疥癩 又无一目
為諸童子 之所打擲 受諸苦痛 或時致死
於此死已 更受蟒身 其形長大 五百由旬
聾騃无足 宛轉腹行 為諸小虫 之所噉食
晝夜受苦 无有休息 謗斯經故 獲罪如是
古時為人 諸根暗鈍 瘖聾盲瞽 傴僂背偃

重從受苦　无有休息　謗斯經故　獲罪如是
若得為人　諸根暗鈍　痿躄眇目　聾背傴
有所言說　人不信受　口氣常臭　鬼魅所著
貧窮下賤　為人所使　多病瘠瘦　无所依怙
雖親附人　人不在意　若有所得　尋復忘失
若備醫道　順方治病　更增他疾　或復致死
若自有病　无人救療　設服良藥　而復增劇
若他反逆　枉劫竊盜　如是等罪　橫罹其殃
如斯罪人　永不見佛　聚聖之王　說法教化
如斯罪人　常生難處　狂聾心亂　永不聞法
於无數劫　如恒河沙　生輒聾瘂　諸根不具
常處地獄　如遊園觀　在餘惡道　如己舍宅
駝驢猪狗　是其行處　謗斯經故　獲罪如是
若得為人　聾盲瘖瘂　貧窮諸衰　以自莊嚴
水腫乾瘠　疥癩癰疽　如是等病　以為衣服
身常臭穢　垢穢不淨　深著我見　增益瞋恚
婬欲熾盛　不擇禽獸　謗斯經故　獲罪如是
告舍利弗　謗斯經者　若說其罪　窮劫不盡
以是因緣　我故語汝　无智人中　莫說此經
若有利根　智慧明了　多聞強識　求佛道者
如是之人　乃可為說　若人曾見　億百千佛
殖諸善本　深心堅固　如是之人　乃可為說
若人精進　常備慈心　不惜身命　乃可為說
若人恭敬　无有異心　離諸凡愚　獨處山澤

若人恭敬　无有異心　離諸凡愚　獨處山澤
如是之人　乃可為說　又舍利弗　若見有人
捨惡知識　親近善友　如是之人　乃可為說
若見佛子　持戒清潔　如淨明珠　求大乘經
如是之人　乃可為說　若人无瞋　質直柔軟
常懷一切　恭敬諸佛　如是之人　乃可為說
復有佛子　於大衆中　以清淨心　種種因緣
譬喻言辭　說法无礙　如是之人　乃可為說
若有比丘　為一切智　四方求法　合掌頂受
但樂受持　大乘經典　乃至不受　餘經一偈
如是之人　乃可為說　如人至心　求佛舍利
如是求經　得已頂受　其人下復　志求餘經
亦未曾念　外道典籍　如是之人　乃可為說
告舍利弗　我說是相　求佛道者　窮劫不盡
如是等人　則能信解　汝當為說　妙法華經

妙法蓮華經信解品第四

尒時慧命須菩提摩訶迦旃延摩訶迦葉
摩訶目犍連從佛所聞未曾有法世尊授舍
利弗阿耨多羅三藐三菩提記發希有心歡喜
踊躍即從座起偏袒右肩右膝著地
一心合掌曲躬恭敬瞻仰尊顏而白佛言我
等居僧之首年並朽邁自謂已得涅槃无所
堪任不復進求阿耨多羅三藐三菩提世尊

△
344

堪任不復進求阿耨多羅三藐三菩提世尊
往昔說法既久我時在座身體疲懈但念空
无相无作於每座法遊戲神通淨佛國土成
就衆生心不喜樂所以者何世尊令我等出
於三界得涅槃證又令我等年已朽邁於佛
教化菩薩阿耨多羅三藐三菩提不生一念
好樂之心我等今於佛前聞授聲聞阿耨多
羅三藐三菩提記心甚歡喜得未曾有不謂
於今忽然得聞希有之法深自慶幸獲大善
利无量珠寶不求自得世尊我等今者樂說
譬喻以明斯義譬若有人年幼幼稚捨父逃
逝久住他國或十二十至五十歲年既長大
加復窮困馳騁四方以求衣食漸漸遊行遇
向本國其父先來求子不得中止一城其家
大富財寶无量金銀瑠璃珊瑚琥珀頗梨珠
等其諸倉庫悉皆盈溢多有僮僕臣佐吏民
象馬車乘牛羊无數出入息利乃遍他國商
估賈客亦甚衆多時貧窮子遊諸衆落經歷
國邑遂到其父所止之城父每念子與子離
別五十餘年而未曾向人說如此事但自思
惟心懷悔恨自念老朽多有財物金銀珍寶
倉庫盈溢无有子息一旦終沒財物散失无
所委付是以慈勤每憶其子復作是念我若
得子委付財物坦然快樂无復憂慮世尊今

委付是以慈勤每憶其子復作是念我若
得子委付財物坦然快樂无復憂慮世尊今
時窮子傭賃展轉遇到父舍住立門側遠見
其父師子床寶几承足諸婆羅門刹利居
士皆恭敬圍繞以真珠瓔珞價直千万莊嚴
其身吏民僮僕手執白拂侍立左右覆以寶
帳散諸華香水灑地散衆名華羅列寶物
出內取與有如是等種種嚴飾威德特尊窮
子見父有大力勢即懷恐怖悔來至此竊作
是念此或是王或是王等非我久力得物之
處不如往至貧里肆力有地衣食易得若久
住此或見逼迫強使我作作是念已疾走而
去時富長者於師子座見子使識心大歡喜
即作是念我財物庫藏今有所付我常思念
此子无由見之而忽自來甚適我願我雖年
朽猶故貪惜即遣傍人急追將還今時使者
疾走往捉窮子驚愕稱怨大喚我不相犯何
為見捉使者執之愈急強牽將還于時窮子
自念无罪而被囚執此必定死轉更懼怖悶
絕躃地父遠見之而語使言不須此人勿強
將來以冷水灑面令得醒悟更復與語所以
者何父知其子志意下劣自知家貴為子所
難審知是子而以方便不語他人云何我子
決者語之我今放決隨意所趣窮子歡喜得
未曾有從地而起往至貧里以求衣食今時

未曾有使地而趣往至貧里以求衣食尒時
長者將欲誘引其子而設方便密遣二人形
色憔悴无威德者汝可詣彼徐語窮子此有
作處倍與汝直窮子若許將來使作若言欲
何所作便可語之雇汝除糞我等二人亦共
汝作時二使人即求窮子既已得之具陳上
事尒時窮子先取其價尋與除糞其父見子
隱而住之又以他日於窓牖中遥見子身羸
瘦憔悴糞土塵坋汙穢不淨即脫瓔珞細軟
上服嚴飾之具更著麁弊垢膩之衣塵土坋
身右手執持除糞之器狀有畏色語諸作人
汝等勤作勿得懈息以方便故得近其子後
復告言咄男子汝常此作勿復餘去當加汝
價諸有所須瓦器米麵鹽酢之屬莫自疑難
亦有老弊使人須者相給好自安意我如汝
父勿復憂慮所以者何我年老大而汝少壯
汝常作時无有欺怠瞋恨怨言都不見汝有
此諸惡如餘作人自今已後如所生子即時
長者更與作字名之為兒尒時窮子雖欣此
過猶故自謂客作賤人由是之故於二十年
中常令除糞過是已後心相體信入出无難
然其所止猶在本處尒時長者有疾自
知將死不久語窮子言我今多有金銀珍寶
倉庫盈溢其中多少所應取與汝悉知之我

知將死不久語窮子言我今多有金銀珍寶
倉庫盈溢其中多少所應取與汝悉知之我
心如是當體此意所以者何今我與汝便為
不異宜加用心无令漏失尒時窮子即受教
勅領知衆物金銀珍寶及諸庫藏而无悕取
一飡之意然其所止故在本處下劣之心亦
未能捨復經少時父知子意漸已通泰成就
大志自鄙先心臨欲終時而命其子并會親族
國王大臣刹利居士皆悉已集即自宣言
諸君當知此是我子我之所生於某城中捨
吾逃走於彼國土經歷五十餘年其本字某我名
某甲昔在本城憶念憂惟見忽於此間遇會得
之此實我子我實其父今我所有一切財物
皆是子有先所出內是子所知世尊是時窮
子聞父此言即大歡喜得未曾有而作是念
我本无心有所悕求今此寶藏自然而至世
尊大富長者則是如來我等皆似佛子如來
常說我等為子世尊我等以三苦故於生死
中受諸熱惱迷惑无知樂著小法今日世尊
令我等思惟蠲除諸法戲論之糞我等於中
勤加精進得至涅槃一日之價既得此已心
大歡喜自以為足便自謂於佛法中勤精進
故所得知多然世尊先知我等心著弊欲樂
於小法便見縱捨不為分別汝等當有如來

於小法便見繫著不為分別汝等當有如來
知見寶藏之分世尊以方便力說如來智慧
我等從佛得涅槃一日之價以為大得於此
大乘无有志求我等又曰如來智慧為諸菩
薩開示演說而自於此无有志願所以者何
佛知我等心樂小法以方便力隨我等說而
我等不知真是佛子今我等方知世尊於佛
智慧无所悋惜所以者何我等昔來真是佛
子而但樂小法若我等有樂大之心佛則為
我說大乘法此經中唯說一乘而昔於菩薩
前毀呰聲聞樂小法者然佛實以大乘教化
是故我等說本无心有所悋求今法王大寶
自然而至如佛子所應得者皆已得之尒時
摩訶迦葉欲重宣此義而說偈言
我等今日聞佛音教 歡喜踊躍 得未曾有
佛說聲聞 當得作佛 无上寶聚 不求自得
譬如童子 幼稚无識 捨父逃逝 遠到他土
周流諸國 五十餘年 其父憂念 四方推求
求之既疲 頓止一城 造立舍宅 五欲自娛
其家巨富 多諸金銀 車渠馬瑙 真珠瑠璃
象馬牛羊 輦轝車乘 田業僮僕 人民衆多
出入息利 乃遍他國 商估賈人 无家不有
千万億衆 圍繞恭敬 常為王者 之所愛念
以諸緣故 往來者衆

千万億衆 圍繞恭敬 常為王者 之所愛念
群臣家族 皆共宗重 以諸緣故 往來者衆
豪富如是 有大力勢 而年朽邁 益憂念子
夙夜惟念 死時將至 癡子捨我 五十餘年
庫藏諸物 當如之何 尒時窮子 求索衣食
從色至色 從國至國 或有所得 或无所得
飢餓羸瘦 體生瘡癬 漸次經歷 到父住城
傭賃展轉 遂至父舍 尒時長者 於其門內
施大寶帳 處師子座 眷屬圍繞 諸人侍衛
或有計算 金銀寶物 出內財產 注記券疏
窮子見父 尊貴尊嚴 謂是國王 若是王等
驚怖自惟 何故至此 覆自念言 我若久住
或見逼迫 強驅使作 思惟是已 馳走而去
借問貧里 欲往傭作 長者是時 在師子座
遥見其子 嘿而識之 即勅使者 追抱將來
窮子驚喚 違問辯地 是人執我 必當見殺
何用衣食 使我至此 長者知子 愚劣鄙恥
不信我言 不信是父 即以方便 更遣餘人
畏失目座 无威德者 汝可語之 云當相雇
除諸糞穢 倍與餘價 窮子聞之 歡喜隨來
為除糞穢 淨諸房舍 長者於牖 常見其子
念子愚劣 樂為鄙事 於是長者 著弊垢衣
執除糞器 住到子所 方便附近 語令勤作
既益汝價 并塗之油 飲食充足 薦席厚暖
如是告言 汝當勤作 又以軟語 若如我子

既蓋決價　并塗之油　薦席厚暖
如是苦言　決當勤作　若如我子
長者有智　漸令入出　執作家事
示其金銀　真珠頗梨　皆使令知
諸物出入　自念貧事　我无此物
猶宿門外　止宿草菴　欲與財物
父知子心　漸已曠大　即聚親族
國五大臣　剎利居士　於此大衆
捨我他行　經五十歲　說是我子
昔於其城　而失是子　自見子來
凡我所有　舍宅人民　已二十年
子念昔貧　志意下劣　周行求索
并及舍宅　一切財物　遂來至此
欲食无乏　又以軟語　若如我子
經二十年　執作家事
諸物出入　皆使令知
自念貧事　我无此物
即聚親族　於此大衆　說是我子
自見子來　已二十年
周行求索　遂來至此
恣以付之　恣其所用
令於父所　大復如實
甚大歡喜　得未曾有

佛亦如是　如我樂小
而說我等　得諸无漏
佛勅我等　說聚上道
我承佛教　為大菩薩
若干言譬　說无上道
日夜思惟　精勤備習
汝於來世　當得作佛
但為菩薩　演其實事
如彼窮子　得近其父
我等雖說　佛法實藏
我等內滅　自謂為足
我等若聞　淨佛國土
所以者何　一切諸法
未曾說言　汝等作佛
成就小乘　聲聞弟子
備習此者　當得成佛
以諸因緣　種種譬喻
諸佛子等　從我聞法
是時諸佛　即授其記
一切諸佛　秘藏之法
而不為我　說斯真要
雖知諸物　心不怖畏
自无志願　亦復如是
唯了此事　更无餘事
教化衆生　都无欣樂
皆悉空寂　无生无滅

我等若聞　淨佛國土　教化衆生　都无欣樂
所以者何　一切諸法　皆悉空寂　无生无滅
无大无小　无漏无為　如是思惟　不生喜樂
我等長夜　於佛智慧　无貪无著　无復志願
而自於法　謂是究竟　我等長夜　備習空法
得脫三界　苦惱之患　住寂後身　有餘涅槃
佛所教化　得道不虛　則為已得　報佛之恩
我等雖為　諸佛子等　說菩薩法　以求佛道
而於是法　永无願樂　導師見捨　觀我心故
初不勸進　說有實利　如富長者　知子志劣
以方便力　柔伏其心　熟後乃付　一切財物
佛亦如是　現希有事　知樂小者　以方便力
調伏其心　乃教大智　我等今日　得未曾有
非先所望　而今自得　如彼窮子　得无量寶
世尊我今　得道得果　於无漏法　得清淨眼
我等長夜　持佛淨戒　如於今日　得最上果
法王法中　久備梵行　今得无漏　无上大果
我等今者　真是聲聞　以佛道聲　令一切聞
我等今者　真阿羅漢　於諸世間　天人應供
普於其中　應受供養　世尊大恩　以無有事
憐愍教化　利益我等　无量億劫　誰能報者
于足供給　頭頂礼敬　一切供養　皆不能報
若以瓔珞　兩肩荷負　於恒沙劫　盡心恭敬
又以栴檀　无量百千　及諸珍寶　无量百千

若以瓔珞　兩肩荷負　於恒沙劫　盡心恭敬
又以美饌　无量寶衣　及諸所具　種種汤藥
牛頭栴檀　及諸珍寶　以起塔廟　寶衣布地
如斯等事　以用供養　於恒沙劫　亦不以報
諸佛希有　无量无邊　不可思議　大神通力
无滿无為　諸法之王　能為下劣　忍于斯事
取相凡夫　隨宜為說　諸佛於此　得家自在
知諸衆生　種種欲樂　及其志力　隨所堪任
以无量喻　而為說法　隨諸衆生　宿世善根
又知成熟　未成熟者　種種壽量　分別知已
於一乘道　隨宜說三

妙法蓮華經卷第二

543

▼北四七三五號（日二十九）　妙法蓮華經卷第二譬喻品第三至信解品第四

餙五隱豊樂天人熾盛瑠璃為地有八交道
黃金為繩以界其側其傍各有七寶行樹常
有華果華光如來亦以三乘教化衆生
舍利弗彼佛出時雖非惡世以本願故說三
乘法其劫名大寶莊嚴何故名曰大寶莊嚴
其國中以菩薩為大寶故彼諸菩薩无量无
邊不可思議[illegible]不能及非佛智力
[illegible]能知者若欲行[illegible]諸菩薩非
初發意皆久殖德本於无量百千万億佛所
淨脩梵行恒為諸佛之所稱嘆常脩佛慧具
大神通善知一切諸法之門質直无偽志念
堅固如是菩薩充滿其國舍利弗華光佛壽
十二小劫除為王子未作佛時其國人民壽
八小劫華光如來過十二小劫授聖滿菩薩
阿耨多羅三藐三菩提記告諸比丘是聖滿
菩薩次當作佛号曰[illegible]安行多陀阿伽度
阿羅呵三藐三佛陀其佛國土亦復如是舍利
弗是華光佛滅度之後正法住世三十二小
劫像法住世亦三十二小劫尒時世尊欲重
宣此義而說偈言

79

宣此義而說偈言

舍利弗來世　成佛普智尊　号名曰華光　當度无量衆
供養无數佛　具足菩薩行　十力等功德　證於无上道
過无量劫已　劫名大寶散　世界名離垢　清淨无瑕穢
以瑠璃為地　金繩界其道　寶樹華葉覆　常有華果實
彼國諸菩薩　志念常堅固　神通波羅蜜　皆已悉具足
於无數佛所　善學菩薩道　如是等大士　華光佛所化
佛為王子時　棄榮捨世榮　於彼末後身　出家成佛道
華光佛住世　壽十二小劫　其國人民衆　壽命八小劫
佛滅度之後　正法住於世　三十二小劫　廣度諸衆生
正法滅盡已　像法三十二　舍利廣流布　天人普供養
華光佛所為　其事皆如是　其兩足聖尊　寶勝无倫匹
彼即是汝身　宜應自慶慶

尒時四部衆比丘比丘尼優婆塞優婆夷天龍夜叉乾闥婆阿脩羅迦樓羅緊那羅摩睺羅伽等大衆見舍利弗於佛前受阿耨多羅三藐三菩提記心大歡喜踊躍无量各各脫身所著上衣以供養佛釋提桓因梵天王等與无數天子亦以天妙衣天雨陀羅華等訶雨陀羅華等供養於佛所散天衣住虛空中而自迴轉諸天伎樂百千万種於虛空中一時俱作而衆天華而作是言佛昔於波羅榛初轉法輪今乃復轉无上最大法輪尒時諸

時俱作而衆天華而作是言佛昔於波羅榛初轉法輪今乃復轉无上最大法輪尒時諸天子欲重宣此義而說偈言

昔於波羅榛　轉無漏法輪　分別說諸法　五衆之生滅
今復轉最妙　无上大法輪　是法甚深奥　少有能信者
我等從昔來　數聞世尊說　未曾聞如是　深妙之上法
世尊說是法　我等皆隨喜　大智舍利弗　今得受尊記
我等亦如是　必當得作佛　於一切世間　最尊无有上
佛道亦如是　方便隨宜說　我所有福業　今世若過世
及見佛功德　盡迴向佛道

尒時舍利弗白佛言世尊我今无復疑悔親於佛前得受阿耨多羅三藐三菩提記是諸千二百心自在者昔住學地佛常教化言我法能離生老病死究竟涅槃是學无學人亦各自以離我見及有无見等謂得涅槃而今於世尊前聞所未聞皆墮疑惑善哉世尊願為四衆說其因緣令離疑悔尒時佛告舍利弗我先不言諸佛世尊以種種因緣譬喻言辭方便說法皆為阿耨多羅三藐三菩提耶是諸所說皆為化菩薩故然舍利弗今當復以譬喻更明此義諸有智者以譬喻得解舍利弗若國邑聚落有大長者其年衰邁財富

刹帝者國邑聚落有大長者其年衰邁財富无量多有田宅及諸僮僕其家廣大雖有一門多諸人衆一百二百乃至五百人止住其中堂閣朽故墻壁頹落柱根腐敗梁棟傾危周迴俱時欻然大起焚燒舍宅長者諸子若十二十或至三十在此宅中長者見是大火從四面起即大驚怖而作是念我雖能於此所燒之門安隱得出而諸子等於大宅內樂著嬉戲不覺不知不驚不怖火來逼身苦痛切己心不厭患无求出意

舍利弗是長者作是思惟我身手力當以衣裓若以机案從舍出之復更思惟是舍唯有一門而復狹小諸子幼稚未有所識戀著戲處或當墮落為火所燒我當為說怖畏之事此舍已燒宜時疾出无令為火之所燒害作是念已如所思惟具告諸子汝等速出父雖憐愍善言誘喻而諸子等著樂嬉戲不肯信受不驚不畏了无出心亦復不知何者是火何者為舍云何為失但東西走戲視父而已尒時長者即作是念此舍已為大火所燒我及諸子若不時出必為所焚我今當設方便令諸子等得免斯害又知諸子先心各有所好種種珎玩奇異之物情必樂著而告之

作是言汝等所愛玩希有難得汝若不取後必憂悔如此種種羊車鹿車牛車今在門外可以遊戲汝等於此火宅宜速出來隨汝所欲皆當與汝尒時諸子聞父所說珎玩之物適其願故心各勇銳乎相推排競共馳走爭出火宅是時長者見諸子等安隱得出皆於四衢道中路坦而坐无復鄙悋其心泰然歡喜踊躍時諸子等各白父言父先所許玩好之具羊車鹿車牛車願時賜與

舍利弗尒時長者各賜諸子等一大車其車高廣衆寶莊校周迴繞楯四面懸鈴又於其上張設斬蓋亦以珎奇雜寶而嚴飾之寶繩絞絡垂諸華瓔重敷紫綖安置丹枕駕以白牛膚色充潔形體殊好有大筋力行步平正其疾如風又多僕從而侍衛之所以者何是長者財富无量種種諸藏悉皆充溢而作是念我財物无極不應以下劣小車與諸子等今此幼童皆是吾子愛无偏黨我有如是七寶大車其數无量應當等心各各與之不宜差別所以者何以我此物周給一國猶尚不匱何況諸子是時諸子各乘大車得未曾有

是諸門以者何以利此物周匝雍塞有
價何況諸子是時諸子各乘大車得未曾
有非本所望舍利弗於汝意云何是長者
諸子珍寶大車寧有虛妄不舍利弗言不也
世尊是長者但令諸子得免火難全其驅命
非為虛妄何以故若全身命便為已得玩好
之具況復方便於彼火宅而拔濟之世尊若
是長者乃至不與家小一車猶不虛妄何以
故是長者先作是意我以方便令子得出以
是因緣无虛妄也何況長者自知財富无量
欲饒益諸子等與大車
佛告舍利弗善哉善哉如汝所言舍利弗如
來亦復如是則為一切世間之父於諸怖畏
衰惱憂患无明闇蔽永盡无餘而悉成就无
量知見力无所畏有大神力及智慧力具足
方便智慧波羅蜜大慈大悲无懈怠恒求
善事利益一切而生三界朽故火宅為度衆
生生老病死憂悲苦惱愚癡闇蔽三毒之火
教化令得阿耨多羅三藐三菩提見諸衆生
為生老病死憂悲苦惱之所燒煮亦以五欲
財利故受種種苦又以貪著追求故現受衆
苦後受地獄畜生餓鬼之苦若生天上及在
人間貧窮困苦愛別離苦怨憎會苦如是等

苦後受地獄畜生餓鬼之苦若生天上及在
人間貧窮困苦愛別離苦怨憎會苦如是等
種種諸苦衆生沒在其中歡喜遊戲不覺不
知不驚不怖亦不生厭不求解脫於此三界
火宅東西馳走雖遭大苦不以為患舍利弗
佛見此已便作是念我為衆生之父應拔其
苦難與无量无邊佛智慧樂令其遊戲
舍利弗如來復作是念若我但以神力及智
慧力捨於方便為諸衆生讚如來知見力无
所畏者衆生不能以是得度所以者何是諸
衆生未免生老病死憂悲苦惱而為三界火
宅所燒何由能解佛之智慧舍利弗如彼長
者雖復身手有力而不用之但以慇懃方便
勉濟諸子火宅之難然後各與珍寶大車如
來亦復如是雖有力无所畏而不用之但以
智慧方便於三界火宅拔濟衆生為說三乘
聲聞辟支佛佛乘而作是言汝等莫得樂住
三界火宅勿貪麁弊色聲香味觸也若貪著生
愛則為所燒汝速出三界當得三乘聲聞辟支
佛佛乘我今為汝保任此事終不虛也汝等但
當勤脩精進如來以是方便誘進衆生復作是
言汝等當知此三乘法皆是聖所稱嘆自在无
繫无所依求乘是三乘以一切諸聖

言決等當知此三乘法皆是聖所稱嘆自在无
繫无所依求乘是三乘以无漏根力覺道禪定
解脫三昧等而自娛樂便得无量安隱快樂
舍利弗若有衆生內有智性從佛世尊聞法
信受慇懃精進欲速出三界自求涅槃是名
聲聞乘如彼諸子爲求羊車出於火宅若有
衆生從佛世尊聞法信受慇懃精進求自然
慧樂獨善寂深知諸法因緣是名辟支佛乘
如彼諸子爲求鹿車出於火宅若有衆生從
佛世尊聞法信受勤脩精進求一切智佛智
自然智无師智如來知見力无所畏愍念安
樂无量衆生利益天人度脫一切是名大乘
菩薩求此乘故名爲摩訶薩如彼諸子爲求
牛車出於火宅舍利弗如彼長者見諸子等
安隱得出火宅到无畏處自惟財富无量等
以大車而賜諸子如來亦復如是爲一切衆
生之父若見无量億千衆生以佛教門出三
界苦怖畏險道得涅槃樂
如來尒時便作是念我有无量无邊智慧力
无畏等諸佛法藏是諸衆生皆是我子等與
大乘不令有人獨得滅度皆以如來滅度而
滅度之是諸衆生脫三界者悉與諸佛禪定
解脫等娛樂之具皆是一相一種聖所稱嘆

解脫等娛樂之具皆是一相一種聖所稱嘆
能生淨妙第一之樂舍利弗如彼長者初以
三車誘引諸子然後但與大車寶物莊嚴安
隱第一然彼長者无虛妄之咎如來亦復如
是无有虛妄初說三乘引導衆生然後但以
大乘而度脫之何以故如來有无量智慧力
无所畏諸法之藏能與一切衆生大乘之法
但不盡能受舍利弗以是因緣當知諸佛方
便力故於一佛乘分別說三佛欲重宣此義
而說偈言
譬如長者　有一大宅　其宅久故　而復頹弊
堂舍高危　柱根摧朽　梁棟傾邪　其陛頹毀
塗壁圮坼　泥塗耗落　覆苫亂墜　椽桷老脫
周障屈曲　雜穢充遍　有五百人　止住其中
鵄鳥鵰鷲　鳩鴿鴟鴞　烏鵲鳧鴈　蚖蛇蝮蝎
守宮百足　狐狸貍鼠　諸惡蟲輩　交橫馳走
屎尿臭穢　不淨流溢　蜣蜋諸蟲　而集其上
狐狼野干　咀齧踐蹈　齧齧死尸　骨肉狼藉
由是羣狗　競來爭掠　飢羸悚惶　處處求食
鬬諍搏掣　嗜噬嘷吠　其舍恐怖　變狀如是
處處皆有　魍魎鬼魅　夜叉惡鬼　食噉人肉
毒虫之屬　諸惡禽獸　孚乳產生　各自藏護

蟲蚊之類 諸惡禽獸 孚乳產生 各自藏護
夜又賀來 爭取食之 食之既飽 惡心轉熾
鬪諍之聲 甚可怖畏 鳩槃荼鬼 蹲踞主壖
或時離地 一尺二尺 往反遊行 縱逸嬉戲
柱狗兩足 橫今失聲 以脚加頸 怖猶自樂
復有諸鬼 其身長大 裸形黑瘦 常住其中
髮大惡聲 叫呼求食 復有諸鬼 其口如針
復有諸鬼 首如牛頭 或食人肉 或復噉狗
頭髮蓬亂 殘害險 飢渴所逼 叫喚馳走
夜又飢鬼 諸惡鳥獸 飢急四向 窺看窓牖
如是諸難 恐畏无量
是朽故宅 屬于一人 其人近出 未久之間
於後舍宅 忽然火起 四面一時 其炎俱熾
棟樑椽柱 爆聲振裂 摧折墮落 墻壁崩倒
諸鬼神等 揚聲大叫 鵰鷲諸鳥 鳩槃荼等
周惶怖 不能自出 惡獸蟲虫 藏竄孔穴
此舍闇鬼 亦住其中 薄福德故 爲火所逼
共相殘害 飲血噉肉 野干之屬 並已前死
諸大惡獸 貪來食噉 臭烟熏蒸 四面充塞
蜈蚣蚰蜒 蟲蛇之類 爲火所燒 爭走出穴
鳩槃荼鬼 隨取而食 又諸餓鬼 頭上火燃
飢渴熱惱 周惶悶走 其宅如是 甚可畏怖
蟲害火災 衆難非一 是時宅主 在門外立

飢渴熱惱 周惶悶走 其宅如是 甚可畏怖
蟲害火災 衆難非一 是時宅主 在門外立
聞有人言 汝諸子等 先自遊戲 來入此宅
雖小无知 歡娛樂著
長者聞已 驚入火宅 方宜救濟 令无燒害
告諭諸子 說衆患難 惡鬼蟲虫 災火蔓延
衆苦次第 相續不絕 蟲蛇蚖蝮 及諸夜叉
鳩槃荼鬼 野干狐狗 鵰鷲鷹鳥 百足之屬
飢渴惱急 甚可怖畏 此苦難處 況復大火
諸子无知 雖聞父誡 猶故樂著 嬉戲不已
是時長者 而作是念 諸子如是 益我悲惱
今此舍宅 无一可樂 而諸子等 耽惟嬉戲
不受我教 將為火害 即便思惟 設諸方便
告諸子等 我有種種 珍玩之具 妙寶好車
羊車鹿車 大牛之車 今在門外 汝等出來
吾為汝等 造作此車 隨意所樂 可以遊戲
諸子聞說 如此諸車 即時奔競 馳走而出
到於空地 離諸苦難
長者見子 得出火宅 住於四衢 坐師子座
而自慶言 我今快樂 此諸子等 生育甚難
愚小无知 而入險宅 多諸蟲虫 魑魅可畏
大火猛炎 四面俱起 而此諸子 貪樂嬉戲

大火猛炎　四面俱起　而此諸子　貪樂嬉戲
我已救之　令得脫難　是故諸人　我今快樂
尒時諸子　知父安坐　皆詣父所　而白父言
願賜我等　三種寶車　如前所許　諸子出來
當以三車　隨汝所欲　今正是時　唯垂給與
長者大富　庫藏衆多　金銀琉璃　車渠馬瑙
以衆寶物　造諸大車　莊校殊飾　周迴欄楯
四面懸鈴　金繩交絡　真珠羅網　張施其上
金華諸瓔　處處垂下　衆綵雜飾　周迴圍繞
柔濡繒纊　以為茵蓐　上妙細氎　價直千億
鮮白淨潔　以覆其上　有大白牛　肥壯多力
形體姝好　以駕寶車　多諸賓從　而侍衛之
以是妙車　等賜諸子
諸子是時　歡喜踊躍　乘是寶車　遊於四方
嬉戲快樂　自在无閡　告舍利弗　我亦如是
衆聖中尊　世間之父　一切衆生　皆是吾子
深著世樂　无有慧心　三界无安　猶如火宅
衆苦充滿　甚可怖畏　常有生老　病死憂患
如是等火　熾然不息　如來已離　三界火宅
寂然閑居　安處林野　今此三界　皆是我有
其中衆生　悉是吾子　而今此處　多諸患難
唯我一人　能為救護　雖復教詔　而不信受

唯我一人　能為救護　雖復教詔　而不信受
於諸欲染　貪著深故　是以方便　為說三乘
令諸衆生　知三界苦　開示演說　出世間道
是諸子等　若心決定　具足三明　及六神通
有得緣覺　不退菩薩　舍利弗　我為衆生
以此譬喻　說一佛乘　汝等若能　信受是語
一切皆當　成得佛道
是乘微妙　清淨第一　於諸世間　為无有上
佛所悅可　一切衆生　所應稱讚　供養礼拜
得如是乘　令諸子等　日夜劫數　常得遊戲
與諸菩薩　及聲聞衆　乘此寶車　直至道場
以是因緣　十方諦求　更无餘乘　除佛方便
告舍利弗　汝諸人等　皆是吾子　我則是父
汝等累劫　衆苦所燒　我皆濟拔　令出三界
我雖先說　汝等滅度　但盡生死　而實不滅
今所應作　唯佛智慧
若有菩薩　於是衆中　能一心聽　諸佛實法
諸佛世尊　雖以方便　所化衆生　皆是菩薩
若人小智　深著愛欲　為此等故　說於苦諦
衆生心喜　得未曾有　佛說苦諦　真實无異
若有衆生　不知苦本　深著苦因　不能暫捨
為是等故　方便說道　諸苦所因　貪欲為本

為是等故 方便說諸善所因 貪欲為本

若滅貪欲 无所依止 滅盡諸苦 名第三諦

為滅諦故 備行於道 離諸苦縛 名得解脫

是人於何 而得解脫 但離虛妄 名為解脫

其實未得 一切解脫 佛說是人 未實滅度

斯人未得 无上道故 我意不欲 令至滅度

我為法王 於法自在 安隱衆生 故現於世

汝舍利弗 我於法印 為欲利益 世間故說

在所遊方 勿妄宣傳 若有聞者 隨喜頂受

當知是人 阿鞞跋致 若有信受 此經法者

是人已曾 見過去佛 恭敬供養 亦聞是法

若人有能 信汝所說 則為見我 亦見於汝

及比丘僧 并諸菩薩 斯法華經 為深智說 淺識聞之 迷惑不解

一切聲聞 及辟支佛 於此經中 力所不及

汝舍利弗 尚於此經 以信得入 況餘聲聞

其餘聲聞 信佛語故 隨順此經 非己智分

又舍利弗 憍慢懈怠 計我見者 莫說此經

凡夫淺識 深著五欲 聞不能解 亦勿為說

若人不信 毀謗此經 則斷一切 世間佛種

或復頻蹙 而懷疑惑 汝當聽說 此人罪報

若佛在世 若滅度後 其有誹謗 如斯經典

見有讀誦 書持經者 輕賤憎嫉 而懷結恨

若佛在世 若滅度後 其有誹謗 如斯經典

見有讀誦 書持經者 輕賤憎嫉 而懷結恨

此人罪報 汝今復聽

其人命終 入阿鼻獄 具足一劫 劫盡更生

如是展轉 至无數劫 從地獄出 當墮畜生

若狗野干 其形頓瘦 癩惡疥癩 人所觸燒

又復為人 之所惡賤 常用飢渴 骨肉枯竭

生受楚毒 死被瓦石 斷佛種故 受斯罪報

若作駱駝 或生驢中 身常負重 加諸杖楚

但念水草 餘无所知 謗斯經故 獲罪如是

有作野干 來入聚落 身體疥癩 又无一目

為諸童子 之所打擲 受諸苦痛 或時致死

於此死已 更受蟒身 其形長大 五百由旬

聾騃无足 蜿轉腹行 為諸小虫 之所噉食

晝夜受苦 无有休息 謗斯經故 獲罪如是

若得為人 諸根闇鈍 產陋聾癡 盲瘖背傴

有所言說 人不信受 口氣常臭 惡鬼魅所著

貧窮下賤 為人所使 多病消瘦 无所依怙

雖親附人 人不在意

若有所得 尋復忘失 若備醫道 順方治病

更增他疾 或復致死 若自有病 无人救療

設服良藥 而復增劇 若他反逆 枉劫竊盜

如是等罪 橫罪其人 如斯罪人 永不見佛

設服良藥 而復增劇 若他反逆 枉劫竊盜
如是等罪 横罪其殃 如斯罪人 永不見佛
聚聖之王 說法教化 如斯罪人 常生難處
狂癡心亂 永不聞法 於无數劫 如恒河沙
生輭癡瘂 諸根不具 常處地獄 如遊園觀
在餘惡道 如己舍宅 駝驢豬狗 是其行處
誘斯經故 獲罪如是 若得為人 聾盲瘖瘂
貧窮諸衰 以自莊嚴 水腫乾消 疥癩痤疽
如是等病 以為衣服 身常臭穢 垢穢不淨
深著我見 增益瞋恚 婬欲熾盛 不擇禽獸
誘斯經故 獲罪如是
告舍利弗 誘斯經者 若說其罪 窮劫不盡
以是因緣 我故語汝 无智人中 莫說此經
若有利根 智慧明了 多聞強識 求佛道者
如是之人 乃可為說 若人曾見 億百千佛
殖諸善本 深心堅固 如是之人 乃可為說
若人精進 常修慈心 不惜身命 乃可為說
若人恭敬 无有異心 離諸凡愚 獨處山澤
如是之人 乃可為說 又舍利弗 若見有人
捨惡知識 親近善友 如是之人 乃可為說
若見佛子 持戒清潔 如淨明珠 求大乘經
如是之人 乃可為說

若人无瞋 質直柔濡 常愍一切 恭敬諸佛
如是之人 乃可為說 復有佛子 於大衆中
以清淨心 種種因緣 譬喻言辭 說法无閡
如是之人 乃可為說 若有比丘 為一切智
四方求法 合掌頂受 但樂受持 大乘經典
乃至不受餘經一偈 如是之人 乃可為說
如人至心 求佛舍利 如是求經 得已頂受
其人不復 志求餘經 亦未曾念 外道典籍
如是之人 乃可為說 若有佛滅 我說是相
求佛道者 窮劫不盡 如是等人 則能信解

无相无作於菩薩法遊戲神通淨佛國土成
就衆生心不悉樂所以者何世尊令我等出
於三界得涅槃證又令我等年已朽邁於佛
教化菩薩阿耨多羅三藐三菩提不生一念
好樂之心我等今於佛前聞授聲聞阿耨多
羅三藐三菩提記心甚歡喜得未曾有不謂
於今忽然得聞希有之法深自慶幸獲大善
利无量珍寶不求自得
世尊我等今者樂說譬喻以明斯義譬若有
人年既幼稚捨父逃逝久住他國或十二十
至五十歲年既長大加復窮困馳騁四方以
求衣食漸漸遊行遇向本國其父先來求子
不得中止一城其家大富財寶无量金銀瑠
璃硨磲虎珀頗梨珠等其諸倉庫悉皆盈溢
多有僮僕臣佐吏民象馬車乘牛羊无數出
入息利乃遍他國商估賈客亦甚衆多時貧
窮子遊諸聚落遂歷國邑遂到其父所止之
城父每念子與子離別五十餘年而未曾向
人說如此事但自思惟心懷悔恨自念老朽
多有財物金銀珍寶倉庫盈溢无有子息一
旦終沒財物散失无所委付是以懇惻每憶
其子復作是念我若得子委付財物坦然快

其子復作是念我若得子委付財物坦然快
樂无復憂慮世尊尒時窮子傭賃展轉遇到
父舍住立門側遥見其父踞師子牀寶机承
足諸婆羅門刹利居士皆恭敬圍繞以真珠
瓔珞價直千万庄嚴其身吏民僮僕手執白
拂侍立左右寶帳垂諸華幡香水灑地
散衆名華陳列寶物出内取與有如是等種
種嚴飾威德特尊窮子見父有大力勢即懷
恐怖悔來至此竊作是念此或是王或是王
等非我傭力得物之處不如往至貧里肆力
有地衣食易得若久住此或見逼迫強使我
作作是念已疾走而去時富長者於師子座
見子便識心大歡喜即作是念我財物庫藏
今有所付我常思念此子无由見之而忽自
來甚適我願我雖年朽猶故貪惜即遣傍
人急追將還
尒時使者疾走往捉窮子驚愕稱怨大喚我
不相犯何為見捉使者執之愈急強牽將還
于時窮子自念无罪而被囚執此必定死轉
更惶怖悶絶躃地父遥見之而語使言不須
此人勿强將來以冷水灑面令得醒悟莫復
與語所以者何父知其子志意下劣自知豪

與語所以者何父知其子志意下劣自知豪
貴為子所難審知是子而以方便不語他人
云是我子使者語之我今放汝隨意所趣窮
子歡喜得未曾有從地而起往至貧里以求
衣食尒時長者將欲誘引其子而設方便密
遣二人形色憔悴无威德者汝可詣彼徐語
窮子此有作處倍與汝直窮子若許將來使
作若言欲何所作便可語之雇汝除糞我等
二人亦共汝作時二使人即求窮子既已得之
具陳上事尒時窮子先取其價尋與除糞
其父見子愍而怪之又以他日於窓牖中遥
見子身羸瘦顦顇糞土塵垢汙穢不淨即脫
纓絡細滑上服嚴飾之具更著麁弊垢膩之
衣塵土坌身右手執持除糞之器狀有所畏
語諸作人汝等慎作勿得懈怠以方便故得
近其子後復告言咄男子汝常此作勿復餘
去當加汝價諸有所須瓦器米麵鹽酢之屬
莫自疑難亦有老弊使人須者相給好自安
意我如汝父勿復憂慮所以者何我年老大
而汝少壯汝常作時无有欺怠瞋恨怨言都
不見汝有此諸惡如餘作人自今已後如所
生子即時長者更與作字名之為兒

生子即時長者更與作字名之為兒
尒時窮子雖欣此遇猶故自謂客作賤人由
是之故於二十年中常令除糞過是已後心
相體信入出无難然其所止猶在本處世尊
尒時長者有疾自知將死不久語窮子言我
今多有金銀珠寶倉庫盈溢其中多少所應
取與汝悉知之我心如是當體此意所以者
何今我與汝便為不異宜加用心无令漏失
尒時窮子即受教勅領知衆物金銀珠寶及
諸庫藏而无怖取一飡之意然其所止故在
本處下劣之心亦未能捨復遣少時父知子
意漸已通泰成就大志自鄙先心臨欲終時
而命其子并會親族國王大臣刹利居士皆
悉已集即自宣言諸君當知此是我子我之
所生於某城中捨吾逃走迦陵頻伽音聲五十餘
年其本字某我名某甲昔在本城懷憂推覓
忽於是間遇會得之此實我子我實其父今
吾所有一切財物皆是子有先所出內是子
所知世尊是時窮子聞父此言即大歡喜得
未曾有而作是念我本无心有所怖求今此
實藏自然而至
世尊大富長者則是如來我等皆似佛子如

世尊大富長者則是如來我等皆如佛子如
來常說我等為子世尊我等以三苦故於生
死中受諸熱惱迷惑无知樂著小法今日世
尊令我等思惟剗除諸法戲論之真我等於
中勤加精進得至涅槃一日之價既得此已心
大歡喜自以為足便自謂於佛法中勤精
進故所得和多然世尊先知我等心著弊欲
樂於小法便見縱捨不為分別汝等當有如
來知見寶藏之分世尊以方便力說如來智
慧我等從佛得涅槃一日之價以為大得於
此大乘无有志求我等又曰如來智慧為諸
菩薩開示演說而自於此无有志願所以者
何佛知我等心樂小法以方便力隨我等說
而我等不知真是佛子今我等方知世尊於
佛智慧无所悋惜所以者何我等昔來真是
佛子而但樂小法若我等有樂大之心佛則
為我說大乘法此經中唯說一乘而昔於菩
薩前毀呰聲聞樂小法者然佛實以大乘教
化是故我等說本无心有所悋求今法王大
寶自然而至如佛子所應得者皆已得之分
時尊訶迦葉欲重宣此義而說偈言

我等今日　聞佛音教　歡喜踊躍　得未曾有

我等今日　聞佛音教　歡喜踊躍　得未曾有
佛說聲聞　當得作佛　无上寶聚　不求自得
譬如童子　幼稚无識　捨父逃逝　遠到他土
剎流諸國　五十餘年　其父憂念　四方推求
求之既疲　頓止一城　造立舍宅　五欲自娛
其家巨富　多諸金銀　車渠馬瑙　真珠瑠璃
象馬牛羊　輦輿車乘　田業僮僕　人民衆多
出入息利　乃遍他國　商估賈人　无處不有
千万億衆　圍繞恭敬　常為王者　之所愛念
群臣豪族　皆共宗重　以諸緣故　往來者衆
豪富如是　有大力勢　而年朽邁　益憂念子
夙夜惟念　死時將至　癡子捨我　五十餘年
庫藏諸物　當如之何　尒時窮子　求索衣食
從邑至邑　從國至國　或有所得　或无所得
飢餓羸瘦　體生瘡癬　漸次逃歷　到父住城
傭賃展轉　遂至父舍　尒時長者　於其門內
施大寶帳　處師子座　眷屬圍繞　諸人侍衛
或有計筭　金銀寶物　出內財產　注記家疏
窮子見父　豪貴尊嚴　謂是國王　若是王等
驚怖自悔　何故至此　但願自念　我若久住　或見逼迫　強驅使作
思惟是已　馳走而去　借問貧里　欲往傭作
長者是時　在師子座　遥見其子　果而識之

思惟是已 馳走而去 借問貧里 欲往傭作
長者是時 在師子座 遥見其子 默而識之
即勅使者 追根將來 窮子驚喚 迷悶躃地
是人執我 必當見殺 何用衣食 使我至此
長者知子 愚癡狹劣 不信我言 不信是父
即以方便 更遣餘人 眇目麤陋 无威德者
汝可語之 吾當相雇 除諸糞穢 倍與汝價
窮子聞之 歡喜隨來 為除糞穢 淨諸房舍
長者於牖 常見其子 念子愚劣 樂為鄙事
於是長者 著弊垢衣 執除糞器 往到子所
方便附近 語令勤作

既益汝價 并塗足油 飲食充足 麤席厚煖
如是告言 汝當勤作 又以溫語 若如我子
長者有智 漸令出入 遥二十年 執作家事
示其金銀 真珠頗梨 諸物出入 皆使令知
猶處門外 心猶草菴 自念貧事 我无此物
父知子心 漸已曠大 欲與財物 即聚親族
国王大臣 刹利居士 於此大衆 說是我子
捨我他行 遥五十歲 自見子來 已二十年
昔於某城 而失是子 周行求索 遂來至此
見我所住 舍宅人民 悉以付之 恣其所用
子念昔貧 志意下劣 今於父所 大獲財寶

子念昔貧 志意下劣 今於父所 大獲財寶
并及宅舍 一切財物 甚大歡喜 得未曾有
佛亦如是 知我樂小 未曾說言 汝等作佛
而說我等 得諸无漏 成就小乘 聲聞弟子
佛勅我等 說菩薩道 備習此者 當得成佛
我承佛教 為大菩薩 以諸因緣 種種譬喻
若干言辭 說无上道

諸佛子等 從我聞法 日夜思惟 精勤備習
是時諸佛 即授其記 汝於來世 當得作佛
一切諸佛 秘藏之法 但為菩薩 演其實事
而不為我 說斯真要 如彼窮子 得近其父
雖知諸物 心不怖取 我等雖說 佛法寶藏
自无志願 亦復如是 我等內滅 自謂為足
唯了此事 更无餘事 我等若聞 淨佛國土
教化衆生 都无欣樂 所以者何 一切諸法
皆悉空寂 无生无滅 无大无小 无漏无為
如是思惟 不生憙樂 我等長夜 於佛智慧
无貪无著 无復志願 而自於法 謂是究竟
我等長夜 備習空法 得脫三界 苦惱之患
住於後身 有餘涅槃 佛所教化 得道不虛
用為已得 報佛之恩 我等雖為 諸佛子等
說菩薩法 以求佛道 而於是法 永无願樂

說菩薩法　以求佛道　而於是法　永无顛樂
導師見捨　觀我心故　初不勸進　說有實利
如富長者　知子志劣　以方便力　柔伏其心
然後乃付　一切財寶
佛亦如是　現希有事　知樂小者　以方便力
調伏其心　乃教大智　我等今日　得未曾有
非先所望　而今自得　如彼窮子　得无量寶
世尊我今　得道得果　於无漏法　得清淨眼
我等長夜　持佛淨戒　如於今日　得其果報
法王法中　久修梵行　今得无漏　无上大果
我等今者　真是聲聞　以佛道聲　令一切聞
我等今者　真阿羅漢　於諸世間　天人衆梵
普於其中　應受供養　世尊大恩　以希有事
憐愍教化　利益我等　无量億劫　雖能報者
手足供給　頭頂礼敬　一切供養　皆不能報
若以頂戴　兩肩荷負　於恒沙劫　盡心恭敬
又以美饌　无量寶衣　及諸卧具　種種湯藥
牛頭栴檀　及諸珍寶　以起塔廟　寶衣布地
如斯等事　以用供養　於恒沙劫　亦不能報
諸佛希有　无量无邊　不可思議　大神通力
无漏无為　諸法之王　能為下劣　忍于斯事
取相凡夫　隨宜為說　諸佛於法　得最自在

取相凡夫　隨宜為說　諸佛於法　得最自在
知諸衆生　種種欲樂　及其志力　隨所堪任
以无量喻　而為說法　隨諸衆生　宿世善根
又知成熟　未成熟者　種種壽量　分別知已
於一乘道　隨宜說三

妙法蓮華經卷第二

說偈言

黃金為繩以界其側其傍各有七寶行樹常
有華菓華光如來[illegible]衆生舍利
弗彼佛出時雖非惡世以本願故說三乘法
其劫名大寶莊嚴何故名曰大寶莊嚴其國
中以菩薩為大寶故彼諸菩薩无量无邊不
可思議算數譬喻所不能及非佛智力无能
知者若欲行時寶華承足此諸菩薩非初發
意皆久殖德本於无量百千万億佛所淨脩
梵行恒為諸佛之所稱嘆常脩佛慧具大神
通善知一切諸法之門[illegible]為志念堅固
如是菩薩充滿其國[illegible]華光佛壽十二小
劫除為王子未作佛時其國人民壽八小劫華
光如來過十二小劫授賢滿菩薩阿耨多羅
三藐三菩提記告諸比丘是賢滿菩薩次當
作佛号曰華足安行多陀阿伽度阿羅訶三
藐三佛陀其佛國土亦復如是舍利弗是華
光佛滅度之後正法住世三十二小劫像法
住世亦三十二小劫[illegible]次重宣此義而

說偈言

舍利弗來世成佛普智尊号名曰華光當度无量衆
供養无數佛具足菩薩行十力等功德善於无上道
過无量劫已劫名大寶嚴世界名離垢清淨无穢穢
以琉璃為地金繩界其道七寶雜色樹常有華菓實
彼國諸菩薩志念常堅固神通波羅蜜皆已悉具足
於无數佛所善學菩薩道如是等大士華光佛所化
佛為王子時棄國捨世榮[illegible]出家成佛道
華光佛住世壽十二小劫其國人民衆壽命八小劫
佛滅度之後正法住於世三十二小劫廣度諸衆生
正法滅盡已像法三十二舍利廣流布天人普供養
華光佛所為其事皆如是其佛之聖尊寂滅无倫匹
彼佛是汝身宜應自欣慶
尒時四部衆比丘比丘尼優婆塞優婆夷天龍
夜叉乾闥婆阿脩羅迦樓羅緊那羅摩睺
羅伽等大衆見舍利弗[illegible]前受阿耨多羅
三藐三菩提記心大歡喜踊躍无量各各脫
身所著上衣以供養佛釋提桓因梵天王等
與无數天子亦以天妙衣天曼陀羅華摩訶
曼陀羅華等供養於佛所散天衣住虛空中
而自迴轉諸天伎樂百千万種於虛空中一時
俱作雨衆天華而作是言佛昔於波羅奈初
轉法輪今乃復轉无上最大法輪尒時諸天

轉法輪今乃復轉无上最大法輪尒時諸天
子欲重宣此義而說偈
昔於波羅奈轉四諦法輪 分別說諸法 五衆之生滅
今復轉最妙 无上大法輪 是法甚深奥 少有能信者
我等從昔來 數聞佛說 未曾聞如是 深妙之上法
世尊說是法 我等皆隨喜 大智舍利弗 今得受尊記
我等亦如是 必當得作佛 於一切世間 最尊无有上
佛道亦如是 方便隨宜說 我所有福業 今世若過世
及見佛功德 盡迴向佛道
尒時舍利弗白佛言世尊我今无復疑悔親
於佛前得受阿耨多羅三藐三菩提記是諸
千二百心自在者昔住學地佛常教化言我
法能離生老病死究竟涅槃是學无學人亦
各自以離我見及有无見等謂得涅槃而今
於世尊前聞所未聞皆悉疑惑善哉世尊願
為四衆說其因緣令離疑悔尒時佛告舍利
弗我先不言諸佛世尊以種種因緣譬喻言
辭方便說法皆為阿耨多羅三藐三菩提耶
是諸所說皆為化菩薩故然舍利弗今當復
以譬喻更明此義諸有智者以譬喻得解舍
利弗若國邑聚落有大長者其年衰邁財富
无量多有田宅及諸僮僕其家廣大唯有一門

62

*

无量多有田宅及諸僮僕其家廣大唯有一門
多諸人衆一百二百乃至五百人止住其中堂閣
朽故墻壁頹落柱根腐[illegible]梁棟傾危周迴
俱時炎然火起焚燒舍宅長者諸子若十
二十或至三十在此宅中長者見是大火從四
面起即大驚怖而作是念我雖能於此所
燒之門安隱得出而諸子等於火宅內樂著
嬉戲不覺不知不驚不怖火來逼身苦痛切
己心不厭患无求出意舍利弗是長者作是
思惟我身手有力當以衣裓若以机案從舍
出之復更思惟是舍唯有一門而復狹小諸
子幼稚未有所識戀著戲處或當墮落為火
所燒我當為說怖畏之事此舍已燒宜時疾
出无令為火之所燒害作是念已如所思惟具
告諸子汝等速出又雖憐愍善言誘喻而
諸子等樂著嬉戲不肯信受不驚不畏了无
出心亦復不知何者是火何者為舍云何為失
但東西走戲視父而已尒時父者即作是念
此舍已為大火所燒我及諸子若不時出必
為所焚我今當設方便令諸子等得免斯
害又知諸子先心各有所好種種珎玩奇異
之物情必樂著而告之言汝等所可玩好希
有難得汝若不取後必憂悔如此種種羊車

84

之物情共為者而世尊說長者
有難得汝若不取後必悔如此種種羊車
鹿車牛車今在門外可以遊戲汝等於此火
宅宜速出來隨汝所欲皆當與汝今時諸子
聞父所說珍玩之物適其願故心各勇銳互相
推排競共馳走爭出火宅是時長者見諸子等安隱
得出皆於四衢道中露地而坐无復障礙其
心泰然歡喜踊躍時諸子等各白父言
父先所許玩好之具羊車鹿車牛車
願時賜與舍利弗今時長者各賜諸子等
一大車其車高廣衆寶莊校周帀欄楯四面
懸鈴又於其上張設幰蓋亦以珍奇雜寶而嚴
飾之寶繩交絡垂諸華瓔重敷纖細安置丹
枕駕以白牛膚色充潔形體姝好有大筋力
行步平正其疾如風又多僕從而侍衛之所
以者何是大長者財富无量種種諸藏悉皆
充溢而作是念我時物无極不應以下劣小
車與諸子等今此幼童皆是吾子愛無偏黨
我有如是七寶大車其數無量應當等心各
各與之不宜差別所以者何以我此物周給一
國猶尚不匱何況諸子是時諸子各乘大車
得未曾有非本所望舍利弗於汝意云何是
長者等與諸子珍寶大車寧有虛妄不舍利
弗言不也世尊是長者但令諸子得免火難

有難得汝若不取後必悔如此種種羊車
鹿車牛車今在門外可以遊戲汝等於此火
宅宜速出來隨汝所欲皆當與汝今時諸子
聞父所說珍玩之物適其願故心各勇銳互相
推排競共馳走爭出火宅是時長者見諸子等安隱
得出皆於四衢道中露地而坐无復障礙其
心泰然歡喜踊躍時諸子等各白父言
父先所許玩好之具羊車鹿車牛車
願時賜與舍利弗今時長者各賜諸子等
一大車其車高廣衆寶莊校周帀欄楯四面
懸鈴又於其上張設幰蓋亦以珍奇雜寶而嚴
飾之寶繩交絡垂諸華瓔重敷纖細安置丹
枕駕以白牛膚色充潔形體姝好有大筋力
行步平正其疾如風又多僕從而侍衛之所
以者何是大長者財富无量種種諸藏悉皆
充溢而作是念我時物无極不應以下劣小
車與諸子等今此幼童皆是吾子愛無偏黨
我有如是七寶大車其數無量應當等心各
各與之不宜差別所以者何以我此物周給一
國猶尚不匱何況諸子是時諸子各乘大車
得未曾有非本所望舍利弗於汝意云何是
長者等與諸子珍寶大車寧有虛妄不舍利
弗言不也世尊是長者但令諸子得免火難

長者等與諸子珍寶大車寧有虛妄不舍利
弗言不也世尊是長者但令諸子得免火難
令其軀命非為虛妄何以故若全身命便為
已得玩好之具況復方便於彼火宅而救濟
之世尊若是長者乃至不與眾小一車猶
不虛妄何以故是長者先作是意我以方便
令子得出以是因緣无虛妄也何況長者自
知財富无量欲饒益諸子等與大車佛告舍
利弗善哉善哉如汝所言舍利弗如來亦復
如是則為一切世間之父於諸怖畏衰惱憂患
无明闇蔽永盡无餘而悉成就无量知見
力无所畏有大神力及智慧力具足方便智
慧波羅蜜大慈大悲常无懈惓恒求善事利
益一切而生三界朽故火宅為度衆生生老
病死憂悲苦惱愚癡闇蔽三毒之火教化
令得阿耨多羅三藐三菩提見諸衆生為生老
病死憂悲苦惱之所燒煎亦以五欲財利故
受種種苦又以貪著追求故現受衆苦後受
地獄畜生餓鬼之苦若生天及在人間貧
窮困苦愛別離苦怨憎會苦如是等種種
諸苦衆生沒在其中歡喜遊戲不覺不知不驚

不怖亦不生厭不求解脫於此三界火宅東西馳走雖遭大苦不以為患舍利弗佛見此已便作是念我為衆生之父應拔其苦難與無量无邊佛智慧樂令遊戲舍利弗如來復作是念若我但以神力及智慧力捨於方便為諸衆生讚如來知見力无所畏者衆生不能以是得度所以者何是諸衆生未免生老病死憂悲苦惱而為三界火宅所燒何由能解佛之智慧舍利弗如彼長者雖復身手有力而不用之但以慈愍方便免濟諸子火宅之難然後各與珍寶車如來亦復如是雖有力无所畏而不用之但以智慧方便於三界火宅拔濟衆生為說三乘聲聞辟支佛佛乘而作是念我等莫得樂住三界火宅勿貪麁弊色聲香味觸也若貪著生愛則為燒汝等速出三界當得三乘聲聞辟支佛佛乘我今為汝保任此事終不虛也汝等但當勤修精進如來以是方便誘進衆生復作是言汝等當知此三乘法皆是聖所稱歎自在无繫无所依求乘是三乘以无漏根力覺道禪定解脫三昧等而自娛樂便得无量安隱快樂舍利弗若有衆生內有智性從佛世尊聞法信受慇懃精進欲速出三界自求涅槃是名聲聞乘如彼諸子為求羊車出於火宅者

148

尊聞法信受慇懃精進欲速出三界自求涅槃是名聲聞乘如彼諸子為求羊車出於火宅者有衆生從佛世尊聞法信受慇懃精進求一切智佛智自然智無師智如來知見力無所畏慈愍安樂无量衆生利益天人度脫一切是名大乘菩薩求此乘故名為摩訶薩如彼諸子為求牛車出於火宅舍利弗如彼長者見諸子等安隱得出火宅到无畏處自惟財富无量等以大車而賜諸子如來亦復如是為一切衆生之父若見无量億千衆生以佛教門出三界苦怖畏險道得涅槃樂如來亦令得便作是念我有无量无邊智慧力无畏等諸佛法藏是諸衆生皆是我子等與大乘不令有人獨得滅度皆以如來滅度而滅度之是諸衆生既三界者悉與諸佛禪定解脫等娛樂之具皆是一相一種聖所稱歎能生淨妙第一之樂舍利弗如彼長者初以三車誘引諸子然後但與大車寶物莊嚴安隱第一然彼長者無虛妄之咎如來亦復如是无有虛妄初說三乘引導衆生然後但以大乘而度脫之

170

說三乘引導衆生然後但以大乘而度脫之
何以故如來有无量智慧力无所畏諸法之藏
能與一切衆生大乘之法但不盡能受舍
利弗以是因緣當知諸佛方便力故於一佛
乘分別說三佛欲更宣此義而說偈言
譬如長者 有一大宅 其宅久敝 而復頻弊
堂舍高危 柱根摧朽 梁棟傾斜 基陛隤毀
牆壁圮坼 泥塗離落 覆蓋亂墜 扶梠差脫
周障屈曲 雜穢充遍 有五百人 止住其中
鷲鵰鳥鵲 鳩槃茶 烏鴉鴿鴿 蚖虵蝮蝎 蜈蚣蚰蜒
守宮百足 鼠狼狐狸 諸惡虫輩 交橫馳走
屎尿臭處 不淨流溢 蠕蠕諸虫 而集其上
狐狼野干 咀嚼踐蹋 齒齧死屍 骨肉狼藉
由是群狗 競來搏掣 飢羸憋惶 處處食噉
鬬爭摧掣 喉喋嘬吽 其舍怒怖 變狀如是
處處皆有 魍魎魅魎 夜叉惡鬼 食噉人肉
毒虫之屬 諸惡禽獸 孚乳產生 各自藏護
夜叉競來 爭取食之 食之既飽 惡心轉熾
鬬諍之聲 甚可怖畏 鳩槃茶鬼 蹲踞土埵
或時離地 一尺二尺 往反遊行 縱逸嬉戲
捉狗兩足 撲令失聲 以御加頸 怖狗自樂
復有諸鬼 其身長大 裸形黑瘦 常住其中
發大惡聲 叫呼求食 復有諸鬼 其咽如針

發大惡聲 叫呼求食 復有諸鬼 其咽如針
復有諸鬼 首如牛頭 或食人肉 或復噉狗
頭髮蓬亂 殘害兇險 飢渴所逼 叫喚馳走
走又餓鬼 諸惡鳥獸 飢急四向 窺看溷圊
如是諸難 恐畏无量 是朽故宅 屬于一人
其人近出 未久之間 於後宅舍 忽然火起
四面一時 其焰俱熾 棟梁椽柱 爆聲震裂
摧折墮落 牆壁崩倒 諸鬼神等 揚聲大叫
鵰鷲諸鳥 鳩槃茶等 周障惶怖 不能自出
惡獸毒虫 藏竄孔穴 毗舍闍鬼 亦住其中
薄福德故 為火所逼 共相殘害 飲血噉肉
野干之屬 並已前死 諸大惡獸 競來食噉
臭烟熢熢 四面充塞 蜈蚣蚰蜒 毒蛇之類
為火所燒 爭走出穴 鳩槃茶鬼 隨取而食
又諸餓鬼 頭上大然 飢渴熱惱 周障閃走
其宅如是 甚可怖畏 毒害火災 衆難非一
是時宅主 在門外立 聞有人言 汝諸子等
先因遊戲 來入此宅 稚小无知 歡娛樂著
長者聞已 驚入火宅 方宜救濟 令无燒害
告諸子 說衆患難 惡鬼毒虫 �till火蔓延
衆苦次第 相續不絕 毒蛇吮頭 及諸夜叉
鳩槃茶鬼 野干狐狗 鵰鷲鷲鳥 百足之屬
飢渴惶急 甚可怖畏 此若難處 況復大火

*

飢渴惶急 甚可怖畏 此苦難處 況復大火

諸子无知 雖聞父誡 猶故樂著 嬉戲不已

是時長者 而作是念 諸子如此 益我慈愍

今此舍宅 无一可樂 而諸子等 婉媚嬉戲

不受我教 將為火害 即便思惟 設諸方便

告諸子等 我有種種 珍玩之具 妙寶好車

羊車鹿車 大牛之車 今在門外 汝等出來

吾為汝等 造作此車 隨意所樂 可以遊戲

諸子聞說 如此諸車 即時奔競 馳走而出

到於空地 離諸難 長者見子 得出火宅

住於四衢 坐師子座 而自慶言 我今快樂

此諸子等 生育甚難 愚小无知 而入險宅

多諸毒虫 豺狼可畏 大火猛焰 四面俱起

而此諸子 貪樂嬉戲 我已救之 令得脫難

是故諸人 我今快樂 尒時諸子 知父安坐

皆詣父所 而白父言 願賜我等 三種寶車

如前所許 諸子出來 當以三車 隨汝所欲

今正是時 唯垂給與 長者大富 庫藏衆多

金銀瑠璃 硨磲碼瑙 以衆寶物 造諸大車

裝校嚴飾 周帀欄楯 四面懸鈴 金繩交絡

真珠羅網 張施其上 金華諸瓔 處處垂下

衆綵雜飾 周帀圍繞 柔耎繒纊 以為裀褥

上妙細氎 價直千億 鮮白淨潔 以覆其上

上妙細氎 價直千億 鮮白淨潔 以覆其上

*有大白牛 肥壯多力 形體姝好 以駕寶車

多諸僮從 而待衛之 以是好車 等賜諸子

諸子是時 歡喜踊躍 乘是寶車 遊於四方

嬉戲快樂 自在无礙 告舍利弗 我亦如是

衆聖中尊 世間之父 一切衆生 皆是吾子

深著世樂 无有慧心 三界无安 猶如火宅

衆苦充滿 甚可怖畏 常有生老 病死憂患

如是等火 熾然不息 如來已離 三界火宅

寂然閑居 安處林野 今此三界 皆是我有

其中衆生 悉是吾子 而今此處 多諸患難

唯我一人 能為救護 雖復教詔 而不信受

於諸欲深 貪著深故 以是方便 為說三乘

令諸衆生 知三界苦 開示演說 出世間道

是諸子等 若心決定 具足三明 及六神通

有得緣覺 不退菩薩 汝舍利弗 我為衆生

以此譬喻 說一佛乘 汝等若能 信受是語

一切皆當 得成佛道 是乘微妙 清淨第一

於諸世間 為无有上 佛所悅可 一切衆生

所應稱讚 供養礼拜 无量億千 諸力解脫

禪定智慧 及佛餘法 得如是乘 令諸子等

日夜劫數 常得遊戲 與諸菩薩 及聲聞衆

＊乘此寶乘直至道場以是因緣十方諸求
更无餘乘除佛方便告舍利弗汝諸人等
皆是吾子我則是父汝等累劫衆苦所燒
我皆濟拔令出三界我雖先說汝等滅度
但盡生死而實不滅今所應作唯佛智慧
若有菩薩於是衆中能一心聽諸佛實法
諸佛世尊雖以方便所化衆生皆是菩薩
若人小智深著愛欲為此等故說於苦諦
衆生心喜得未曾有佛說苦諦真實无異
若有衆生不知苦本深著苦因不能暫捨
為是等故方便說道諸苦所因貪欲為本
若滅貪欲无所依止滅盡諸苦名第三諦
為滅諦故修行於道離諸苦縛名得解脫
是人於何而得解脫但離虛妄名為解脫
其實未得一切解脫佛說是人未實滅度
斯人未得无上道故我意不欲令至滅度
我為法王於法自在安隱衆生故現於世
汝舍利弗我此法印為欲利益世間故說
隨所遊方勿妄宣傳若有聞者隨喜承受
當知是人阿惟越致若有信受此經法者
是人已曾見過去佛恭敬供養亦聞是法
若人有能信解所說則為見我亦見於汝
及比丘僧并諸菩薩斯法華經為深智說

＊疑惑聞之迷惑不解一切聲聞及辟支佛
於此經中力所不及汝舍利弗尚於此經
以信得入況餘聲聞其餘聲聞信佛語故
隨順此經非已智分又舍利弗憍慢懈怠
計我見者莫說此經凡夫淺識深著五欲
聞不能解亦勿為說若人不信毀謗此經
則斷一切世間佛種或復頻蹙而懷疑惑
汝當聽說此人罪報若佛在世若滅度後
其有誹謗如斯經典見有讀誦書持經者
輕賤憎嫉而懷結恨此人罪報汝今復聽
其人命終入阿鼻獄具足一劫劫盡更生
如是展轉至无數劫從地獄出當墮畜生
若狗野干其形羸瘦黧黮疥癩人所觸嬈
又復為人之所惡賤常困飢渴骨肉枯竭
生受楚毒死被瓦石斷佛種故受斯罪報
若作駝驢或生驢中身常負重加諸杖捶
但念水草餘无所知謗斯經故獲罪如是
有作野干來入聚落身體瘡癩又无一目
為諸童子之所打擲受諸苦痛或時致死
於此死已更受蟒身其形長大五百由旬
聾盲戾背諸惡具足頭腹行為諸小虫之所噆食

為諸小兒之所嗤笑
若得為人諸根闇鈍 經過孕變 有聾背僂
有所言說人不信受 口氣常臭 鬼魅所著
貧窮下賤 為人所使 多羸瘦 丘所依怙
雖親附人人不敬意 若有所得 尋復忘失
若修醫道 順方治病 更增他疾 或復致死
若自有病 无人救療 設服良藥 而復增劇
若他逆達 抄劫盜賊 如是等罪 橫罹其殃
如斯罪人 永不見佛 聖賢之王 說法教化
如斯罪人 常生難處 狂聾心亂 永不聞法
於无數劫 如恒河沙 生輒聾瘂 諸根不具
常處地獄 如遊園觀 在餘惡道 如己舍宅
駝驢豬狗 是其行處 若說斯經故 獲罪如是
若得為人 聾盲瘖瘂 貧窮諸衰 以自莊嚴
水腫乾瘠 疥癩癰疽 如是等病 以為衣服
身常臭處 垢穢不淨 深著我見 增益瞋恚
婬欲熾盛 不擇禽獸 若說斯經故 獲罪如是
告舍利弗 若說斯經者 若說其罪 窮劫不盡
以是因緣 我故語汝 无智人中 莫說此經
若有利根 智慧明了 多聞強識 求佛道者
如是之人 乃可為說 若人曾見 億百千佛
如是之人 乃可為說
殖諸善本 深心堅固

如是之人 乃可為說
若人精進 常修慈心 不惜身命 乃可為說
若人恭敬 无有異心 離諸凡愚 獨處山澤
如是之人 乃可為說 又舍利弗 若見有人
捨惡知識 親近善友 如是之人 乃可為說
若見佛子 持戒清潔 如淨明珠 求大乘經
如是之人 乃可為說 若人无瞋 質直柔軟
常憐一切 恭敬諸佛 如是之人 乃可為說
復有佛子 於大衆中 以清淨心 種種因緣
譬喻言辭 說法无礙 如是之人 乃可為說
若有比丘 為一切智 四方求法 合掌頂受
但樂受持 大乘經典 乃至不受 餘經一偈
如是之人 乃可為說 如人至心 求佛舍利
如是求經 得已頂受 其人不復 志求餘經
亦未曾念 外道典籍 如是之人 乃可為說
告舍利弗 我說是相 求佛道者 窮劫不盡
如是等人 則能信解 汝當為說 妙法華經
妙法蓮華經信解品第四
尒時慧命須菩提摩訶迦旃延摩訶迦葉摩
訶目犍連從佛所聞未曾有法世尊授舍利
弗阿耨多羅三藐三菩提記發希有心歡喜
踊躍即從座起整衣服偏袒右肩右膝着地
一心合掌曲躬恭敬瞻仰尊顏而白佛言

一心合掌曲躬恭敬瞻仰尊顏而白佛言我
等居僧之首年並朽邁自謂已得涅槃无所
堪任不復進求阿耨多羅三藐三菩提世尊
往昔說法既久我時在座身體疲懈但念空
无相无作於菩薩法遊戲神通淨佛國土成
就衆生心不喜樂所以者何世尊令我等出
於三界得涅槃證又今我等年已朽邁於佛
教化菩薩阿耨多羅三藐三菩提不生一念
好樂之心我等今於佛前聞授聲聞阿耨多
羅三藐三菩提記心甚歡喜得未曾有不謂
於今忽然得聞希有之法豫自慶幸獲大善
利无量珍寶不求自得世尊我等今者樂說
譬喻以明斯義譬若有人年既幼稚捨父逃
逝久住他國或十二十至五十歲年既長大
加復窮困馳騁四方以求衣食漸漸遊行遇
向本國其父先來求子不得中止一城其家
大富財寶无量金銀瑠璃珊瑚琥珀硨磲諸
等其諸倉庫悉皆盈溢多有僮僕臣佐吏
民象馬車乘牛羊无數出入息利乃遍他國商
估賈客亦甚衆多時貧窮子遊諸聚落經歷
國邑遂到其父所止之城父每念子與子離別
五十餘年而未曾向人說如此事但自思惟

五十餘年而未曾向人說如此事但自思惟
心懷悔恨自念老朽多有財物金銀珍寶
倉庫盈溢无有子息一旦終沒財物散失无
所委付是以慇懃每憶其子復作是念我若
得子委付財物坦然快樂无復憂慮世尊
尒時窮子備貫展轉遇到父舍住立門側遥
見其父踞師子牀寶几承足諸婆羅門刹利
居士皆恭敬圍繞以真珠瓔珞價直千萬庄嚴
其身吏民僮僕手執白拂侍立左右覆以寶
帳垂諸華旛香水灑地散衆名華羅列寶物
出內取與有如是等種種嚴飾威德特尊窮
子見父有大力勢即懷怖畏悔來至此竊作
是念此或是王或是王等非我傭力得物之
處不如往至貧里肆力有地衣食易得若久
住此或見逼迫強使我作作是念已疾走而
去時富長者於師子座見子便識心大歡喜
即作是念我財物庫藏今有所付我常思念
此子无由見之而忽自來甚適我願我雖年
朽猶故貪惜即遣傍人急追將還尒時使者
疾走往捉窮子驚愕稱怨大喚我不相犯何
為見捉使者執之逾急強牽將還于時窮子
自念无罪而被囚執此必定死轉更惶怖悶
絕躃地父遥見之而語使言不須此人勿強將

絕蹕地父遥見之而語使言不須此人勿輕將
來以冷水灑面令得醒悟莫復與語所以
者何父知其子志意下劣自知豪貴為子所
難審知是子而以方便不語他人云是我子
使者語之我今放汝隨意所趣窮子歡喜得
未曾有從地而起往至貧里以求衣食尒時
長者將欲誘引其子而設方便密遣二人形
色顦顇无威德者汝可詣彼徐語窮子此有
作處倍與汝直窮子若許將來使作為言欲
何所作便可語之雇汝除糞我等二人亦共
汝作時二使人即求窮子既已得之具陳上
事尒時窮子先取其價尋與除糞其父見
子愍而怪之又以他日於窗牖中遥見子身羸
瘦顦顇糞土塵垢汙穢不淨即脫瓔珞細軟
上服嚴飾之具更著麤弊垢膩之衣塵土
塗身右手執持除糞之器狀有所畏語諸雇
人汝等勤作勿得懈怠以方便故得近其子後
復告言唵男子汝常此作勿復餘去當加汝
價諸有所須盆器米麵鹽醋之屬莫自疑
難亦有老弊使人須者相給好自安意我如汝
父勿復憂慮所以者何我年老大而汝少壯
汝常作時无有欺怠瞋恨怨言都不見汝有
此諸惡如餘作人自今已後如所生子即時

汝常作時无有欺怠瞋恨怨言都不見汝有
此諸惡如餘作人自今已後如所生子即時
長者更與作字名之為兒尒時窮子雖欲此
遇猶故自謂客作賤人由是之故於二十年
中常令除糞過是已後心相體信入出无難
然其所止猶在本處世尊尒時長者有疾自
知將死不久語窮子言我今多有金銀珍寶
倉庫盈溢其中多少所應取與汝悉知之我
心如是當體此意所以者何今我與汝便為
不異宜加用心无令漏失尒時窮子即受教
勅領知衆物金銀珍寶及諸庫藏而无希
取一飡之意然其所止故在本處下劣之心亦
未能捨復經少時父知子意漸以通泰成就
大志自鄙先心臨欲終時而命其子并會親
族國王大臣刹利居士皆悉已集即自宣言
諸君當知此是我子我之所生於某城中捨
吾逃走路歷辛苦五十餘年其本字某我名
某甲昔在本城懷憂推覓忽於此間遇會
得之此實我子我實其父今我所有一切財物
皆是子有先所出內是子所知世尊是時窮
子聞父此言即大歡喜得未曾有而作是念
我本无心有所希求今此寶藏自然而至世

我等无心有所希求今此寶藏自然而至世尊大富長者則是如來我等皆似佛子如來常說我等為子世尊我等以三苦故於生死中受諸熱惱迷惑无知樂着小法今日世尊令我等思惟翦除諸法戲論之糞我等於中勤加精進得至涅槃一日之價既得此已心大大歡喜自以為足便自謂言於佛法中勤精進故所得和多然世尊先知我等心着樂欲樂於小法便見縱捨不為分別汝等當有如來知見寶藏之分世尊以方便力說如來智慧我等從佛得涅槃一日之價以為大得於此大乘无有志求我等又因如來智慧為諸菩薩開示演說而自於此无有志願所以者何佛知我等心樂小法以方便力隨我等說而我等不知真是佛子令我等方知世尊於佛智慧无所悋惜所以者何我等昔來真是佛子而但樂小法若我等有樂大之心佛則為我說大乘法於此經中唯說一乘而昔於菩薩前毀呰聲聞樂小法者然佛實以大乘教化是故我等說本无心有所悋求今法王大寶自然而至如佛子所應得者皆已得之

尒時摩訶迦葉欲重宣此義而說偈言

我等今日　聞佛音教　歡喜踊躍　得未曾有

佛說譬聞　當得作佛　无上寶聚　不求自得

譬如童子　幼稚无識　捨父逃逝　遠到他土

周流諸國　五十餘年　其父憂念　四方推求

求之既疲　頓止一城　造立舍宅　五欲自娛

其家巨富　多諸金銀　硨磲瑪瑙　真珠瓔珞

象馬牛羊　輦輿車乘　田業僮僕　人民衆多

出入息利　乃遍他國　商估賈人　无處不有

千萬億衆　圍繞恭敬　常為王者　之所愛念

羣臣豪族　皆共宗重　以諸緣故　往來者衆

豪富如是　有大力勢　而年朽邁　益憂念子

夙夜惟念　死時將至　癡子捨我　五十餘年

庫藏諸物　當如之何　尒時窮子　求索衣食

從邑至邑　從國至國　或有所得　或无所得

飢餓羸瘦　體生瘡癬　漸次經歷　到父住城

傭賃展轉　遂至父舍　尒時長者　於其門內

施大寶帳　象師子座　眷屬圍繞　諸人侍衛

或有計算　金銀寶物　出內財產　注記券疏

窮子見父　豪貴尊嚴　謂是國王　若國王等

無怖自恣　何故至此　覆自念言　我若久住

或見逼迫　強驅使作　思惟是已　馳走而去

借問貧里　欲往傭作　長者是時　在師子座

遥見其子　默而識之　即勑使者　追捉將來

窮子驚喚　迷悶僻地　是人執我　必當見殺

過見其子 默而識子 即勅使者 追捉將來
窮子驚喚 迷悶僻地 是人執我 必當見殺
何用衣食 使我至此 長者知子 愚癡狹劣
不信我言 不信是父 即以方便 更遣餘人
眇目矬陋 无威德者 汝可語之 云當相雇
除諸糞穢 倍與汝價 窮子聞之 歡喜隨來
為除糞穢 淨諸房舍 長者於牖 常見其子
念子愚劣 樂為鄙事 於是長者 着弊垢衣
執除糞器 往到子所 方便附近 語令勤作
既益汝價 并塗足油 飲食充足 薦席厚暖
如是苦言 汝當勤作 又以更語 若如我子
長者有智 漸令入出 經二十年 執作家事
示其金銀 真珠頗梨 諸物出入 皆使令知
猶處門外 止宿草庵 自念貧事 我无此物
父知子心 漸已泰然 欲與財物 即聚親族
國王大臣 剎利居士 於此大衆 說是我子
捨我他行 經五十歲 自見子來已二十年
昔於某城 而失是子 周行求索 遂來至此
見我所有 舍宅人民 悉以付之 恣其所用
子念昔貧 志意下劣 今於父所 大獲珍寶
并及舍宅一切財物 其大歡喜 得未曾有
佛亦如是 知我樂小 未曾說言 汝等作佛
而說我等 得諸无漏成就小乘 聲聞弟子

而說我等 得諸无漏成就小乘 聲聞弟子
佛勅我等 說最上道 修習此者 當得成佛
我承佛教 為大菩薩 以諸因緣 種種辭喻
若干言辭 說无上道 諸佛子等 從我聞法
日夜思惟 精勤修習 是時諸佛 即授其記
誑於來世 當得作佛 一切諸佛 秘藏之法
但為菩薩 演其實事 而不為我 說斯真要
如彼窮子 得近其父 唯知諸物 心不希取
我等雖說 佛法寶藏 自无志願 亦復如是
我等內滅 自謂為足 唯了此事 更无餘事
我等若聞 淨佛國土 教化衆生 都无欲樂
所以者何 一切諸法 皆悉空寂 无生无滅
无大无小 无漏无為 如是思惟 不生喜樂
我等長夜 於佛智慧 无貪无着 无復志願
而自於法 謂是究竟 我等長夜 修習空法
得脫三界 苦惱之患 住最後身 有餘涅槃
佛所教化 得道不虛 則為已得 報佛之恩
我等雖為 諸佛子等 說菩薩法 以求佛道
而於是法 永无願樂 道師見捨 觀我心故
初不勸進 說有實利 如富長者 知子志劣
以方便力 柔伏其心 然後乃付 一切財物
佛亦如是 知我樂小 者以方便力

調伏其心乃教大智我等今日得未曾有
非先所望而今自得如彼窮子得无量寶
世尊我今得道得果於无漏法得清淨眼
我等長夜持佛淨戒始於今日得其果報
法王法中久修梵行令得无漏无上大果
我等今者真是聲聞以佛道聲令一切聞
我等今者真阿羅漢於諸世間天人魔梵
普於其中應受供養世尊大恩以希有事
憐愍教化利益我等无量億劫誰能報者
手足供給頭頂礼敬一切供養皆不能報
若以頂戴兩肩荷負於恒沙劫盡心恭敬
又以美饌无量寶衣及諸臥具種種湯藥
牛頭栴檀及諸珍寶以起塔廟寶衣布地
如斯等事以用供養於恒沙劫未不能報
諸佛希有无量无邊不可思議大神通力
无漏无為諸法之王能為下劣忍于斯事
取相凡夫隨宜而說諸佛於法得最自在
知諸衆生種種欲樂及其志力隨所堪任
以无量喻而為說法隨諸衆生嗜世善根
又知成熟未成熟者種種籌量分別知已
於一乘道隨宜說三

於一乘道隨宜說三

妙法蓮華經卷第二

23

北四七三七號（陽五十一）　妙法蓮華經卷第二譬喻品第三至信解品第四

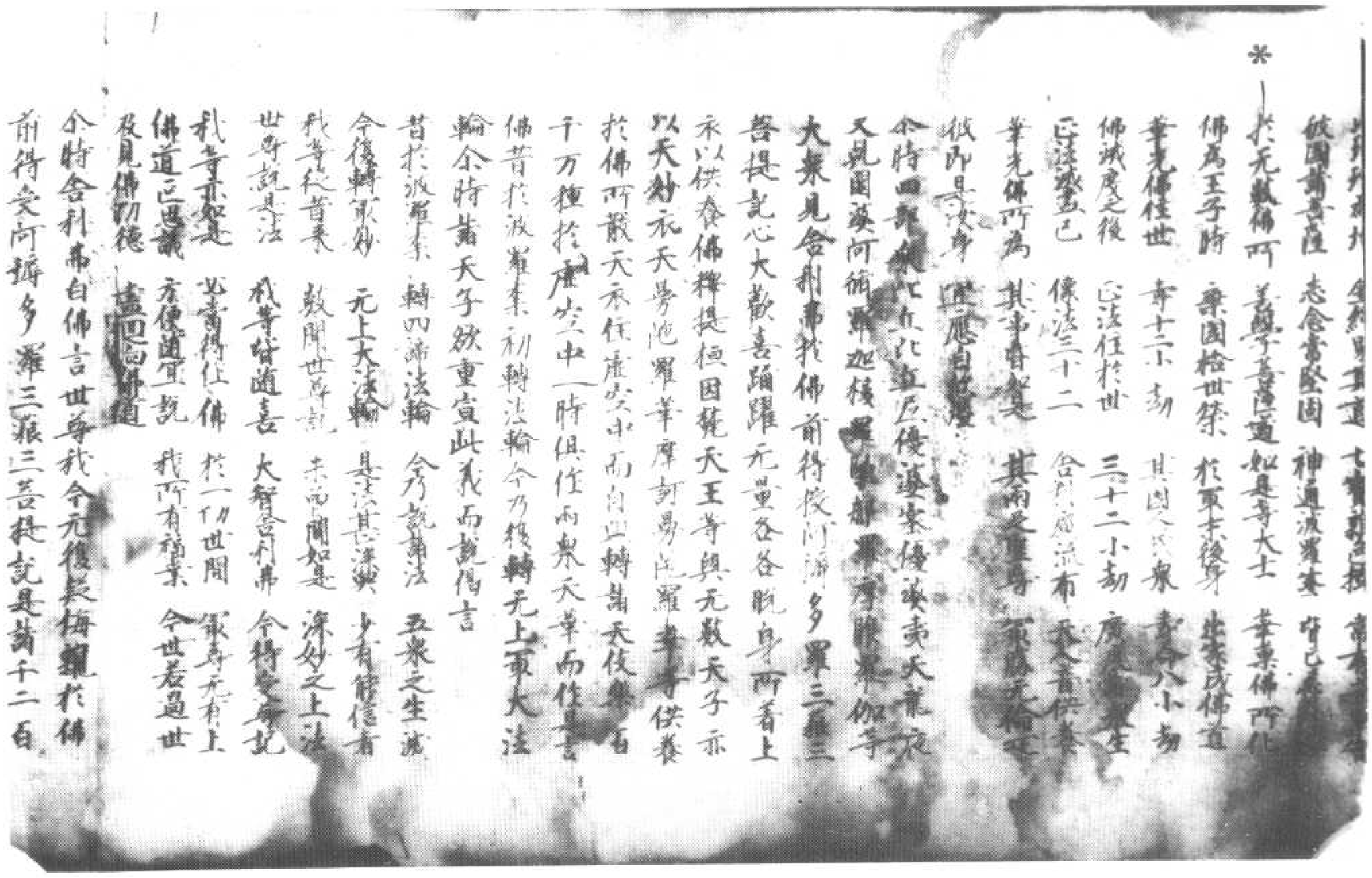

49

尒時舍利弗白佛言世尊我今於佛
前得受阿耨多羅三藐三菩提記是諸千二百
心自在者皆住學地佛常教化言我法能生
老病死究竟涅槃是學无學人各自謂已得
及有无見等謂得涅槃而今於世尊前聞所未
聞皆墮疑網善哉世尊願為四衆說其因緣令
離疑悔尒時佛告舍利弗我先不言諸佛世尊以
種種因緣譬喻言辭方便說法皆為阿耨多羅
三藐三菩提耶是諸所說皆為化菩薩故舍利
弗今當復以譬喻更明此義諸有智者以譬喻
得解舍利弗若國邑聚落有大長者其年衰邁
財富无量多有田宅僮僕其家廣大唯有一
門多諸人衆一百二百乃至五百人止住其中堂
閣朽故牆壁隤落柱根腐敗梁棟危傾時舍宅
欻然火起焚燒舍宅長者諸子若十二十或至
三十在此宅中長者見是大火從四面起即大
驚怖而作是念我雖能於此所燒之門安隱得
出而諸子等於火宅內樂著嬉戲不覺不知不
驚不怖火來逼身苦痛切己心不厭患无求出
意舍利弗是長者作是思惟我身有力當以衣裓
若以几案從舍出之復更思惟但是舍唯有一門而
復狹小諸子幼稚未有所識戀著戲處或當墮落
為火所燒我當為說怖畏之事此舍已燒宜
時疾出无令為火之所燒害作是念已如所思惟
具告諸子汝等速出父雖憐愍善言誘諭而
諸子等樂著嬉戲不肯信受不驚不畏了
无出心亦復不知何者是火何者為舍云何為
失但東西走戲視父而已尒時長者即作是

念此舍以為大火所燒我及諸子若不時出尋
為所燒我今當設方便令諸子等得免斯害
父知諸子先心各有所好種種珍玩奇異之物情
必樂著而告之言汝等所可玩好希有難得
若不取後必憂悔如此種種羊車鹿車牛車
今在門外可以遊戲汝等於此火宅宜速出來
隨汝所欲皆當與汝尒時諸子聞父所說珍玩
之物適其願故心各勇銳互相推排競共馳走
爭出火宅是時長者見諸子等安隱得出火
宅皆於四衢道中露地而坐无復障礙其心泰
然歡喜踊躍時諸子等各白父言父先所許
玩好之具羊車鹿車牛車願時賜與舍利弗尒
時長者各賜諸子等一大車其車高廣以寶
莊校周帀欄楯四面懸鈴又於其上張設幡蓋
亦以珠寶雜寶而嚴飾之寶繩交絡安
諸華纓重敷繁綖安置其枕駕以白牛膚色
充潔形體姝好有大勢力行步平政其疾如
風又多僕從而侍衛之所以者何是大長者財富
无量種種諸藏悉皆充溢而作是念我財物
无極不以下劣小車與諸子等今此幼童皆是
吾子愛无偏黨我有如是七寶大車其數无量
應當等心各各與之不宜差別所以者何以我此
物周給一國猶尚不匱何況諸子是時諸子各乘
大車得未曾有非本所望舍利弗於汝意云何
是長者等與諸子珍寶大車寧有虛妄不舍利
弗言不也世尊是長者但令諸子得免火難全其

是長者等與諸子俱共火車穿宅而出
佛言不也世尊是長者但令諸子得免火難全其
身命非為虛妄何以故若全身命便為已得玩好
之具況復方便於彼火宅而拔濟之世尊若是長
者乃至不與最小一車猶不虛妄何以故長者
先作是意我以方便令子得出以是因緣无虛妄也
何況長者自知財富无量欲饒益諸子等與大
車佛告舍利弗善哉善哉如汝所言舍利弗如
來亦復如是則為一切世間之父於諸怖畏憂患
悉无明闇蓋永盡无餘而悉成就无量知見力无
所畏有大神力及[illegible]慈力具足方便智慧波羅
蜜大慈大悲常无懈怠恒求善事利益一切而生
三界朽故火宅為度衆生老病死憂悲苦惱愚
癡闇蓋三毒之火教化令得向阿耨多羅三藐三
菩提見諸衆生為生老病死憂悲苦惱之所燒
亦以五欲財利故受種種苦又以貪著追求故現
受衆苦後受地獄畜生鬼之苦若生天上及在
人間貧窮困苦愛別離苦怨憎會苦如是等
種種諸苦衆生沒在其中歡喜遊戲不覺不知
不驚不怖亦不生厭不求解脫於此三界大宅
東西馳走雖遭大苦不以為患舍利弗如來復
作是念若我但以神力及智慧力捨於方便為
諸衆生讚如來知見力无所畏者衆生不能以是
得度所以者何是諸衆生未免生老病死憂悲苦
惱而為三界火宅所燒何由能解佛之智慧舍
利弗如彼長者雖復身手有力而不用之但以
慇懃方便免濟諸子火宅之難然後各與各寶
大車如來亦復如是雖有力无所畏而不用之但以

慇懃方便免濟諸子火宅之難然後各與各寶
大車如來亦復如是雖有力无所畏而不用之但以
智慧方便於三界火宅拔濟衆生為說三乘聲
聞辟支佛佛乘而作是言汝等莫得樂住三界
火宅勿貪麁弊色香味觸也若貪著生愛則
為所燒汝速出三界當得三乘聲聞辟支佛佛
乘我今為汝保任此事終不虛也汝等但當勤
精進如來既是方便誘進衆生復作是言汝
等當知此三乘法皆是聖所稱歎自在无繫无
所依求乘是三乘以无漏根力覺道禪定解脫三
昧等而自娛樂便得无量安隱快樂舍利弗若
有衆生內有智性從佛世尊聞法信受慇懃精進
欲速出三界自求涅槃是名聲聞乘如彼諸子為
求羊車出於火宅若有衆生從佛世尊聞法信受
慇懃精進求自然慧樂獨善寂深知諸法因緣是
名辟支佛乘如彼諸子為求鹿車出於火宅若
衆生從佛世尊聞法信受勤修精進求一切智佛
智自然智无師智如來知見力无所畏慈念安樂
无量衆生利益天人度脫一切是名大乘菩薩求
此乘故名為摩訶薩如彼諸子為求牛車出於
火宅舍利弗如彼長者見諸子等安隱得出火
宅到无畏處自惟財富无量等與大車而諸諸
子如來亦復如是為一切衆生之父若見无量億
千衆生以佛教門出三界苦怖畏險道得涅槃樂
如來尒時便作是念我有无量无邊智慧力无
畏等諸佛法藏是諸衆生皆是我子等與大乘
不令有人獨得滅度皆以如來滅度而滅度之是
諸衆生既三界者悉與諸佛禪定解脫等娛樂

不令有人獨得滅度皆以如來滅度而滅度之是
諸衆生既三界有惑與諸佛辟支佛等候樂
之具皆是一相一種聖所稱歎能生淨妙第一之
樂舍利弗譬如長者初以三車誘引諸子然
後但以大車與之唯莊嚴安隱第一然彼長者无虛
妄之咎舍利弗如來亦復如是无有虛妄初說
三乘引道衆生然後但以大乘而度脫之何以
故如來有无量智慧力无所畏諸法之藏能與
一切衆生大乘之法但不盡能受舍利弗以是因
緣當知諸佛方便力故於一佛乘分別說三佛欲
重宣此義而說偈言
譬如長者　有一大宅　其宅久故　而復頹弊
堂舍高危　柱根摧朽　梁棟傾斜　基陛頹毀
墻壁圮坼　泥塗飛落　覆蓋亂墜　椽梠差脫
周障屈曲　薜荔纏絡　毒蟲之類　而於中住
鵰鷲鵄鴉　烏鵲鳩鴿　蚖蛇蝮蝎　蜈蚣蚰蜒
守宮百足　狸狼狗子　交橫馳走　屎尿臭穢
蜣蜋蠅蚋　蚤虱諸惡　而集其上　孔穴蟲蛇
狐狼野干　咀齧死屍　骨肉狼藉　虎狼嗜食
由是群狗　競來搏掣　飢羸憹惶　處處求食
鬬諍齧掣　牙爪相向　其舍恐怖　變狀如是
處處皆有　魍魎鬼魅　夜叉惡鬼　食噉人肉
毒蟲之屬　諸惡禽獸　各生子已　各自護護
夜叉競來　爭取食之　既飽惡心　轉增熾盛
鬬諍之聲　甚可怖畏　鳩槃茶鬼　躁急走來
爾時雜地　一尺二尺　往返遊行　樂逸處處
起猶雨足　樓今失聲　以脚加頸　佛狗自樂
裸形黑瘦　常住其中
復有諸鬼　其身長大　復有諸鬼　其頸如針
數大惡聲　叫呼求食　或復數千　或食人肉
頭髮蓬亂　殘害正險　飢渴所逼　叫喚馳走
夜叉餓鬼　諸惡鳥獸　飢急四向　窺看窓牖
如是諸難　怒瞋无量　是打敲宅　屬于一人
其人近出　求久之間　於後宅舍　數然火起
四面一時　其柱俱燒　棟梁椽桂　爆聲震裂
摧折頹落　墻壁倒地　諸鬼神等　揚聲大叫
鵰鷲諸鳥　鳩槃茶等　周障悚怖　不能自出
惡獸毒蟲　悉藏孔穴　飢渴逼鬼　亦住其中
薄福德故　為火所逼　共相殘害　飲血噉肉
野干之屬　並已前死　諸大惡獸　競來食噉
臭烟熏炷　四面充塞　蜈蚣蚰蜒　毒蛇之類
為火所燒　多走出穴　鳩槃茶鬼　隨取而食
又諸餓鬼　頭上火然　飢渴熱惱　周障悶走
其宅如是　甚可怖畏　毒害火災　衆難非一
是時宅主　在門外立　聞有人言　汝諸子等
先因遊戲　來入此宅　稚小无知　樂著嬉戲
長者聞已　驚入火宅　方宜救濟　令无燒害
告喻諸子　說衆患難　惡鬼毒虫　災火勢逼
衆苦次第　相續不絕　毒蛇蚖蝮　及諸夜叉
鳩槃茶鬼　野干孤獨　鵰鷲鵰梟　百足之屬
飢渴惱急　甚可怖畏　此苦難處　況復大火
諸子无知　雖聞父誨　猶故樂著　戲娛不已
是時長者　而作是念　諸子如此　我等憂惱

是時長者而作是念諸子如此蓋我慈愍
*今此舍宅无一可樂而諸子等
不受我教將為大害
告諸子等我有種種
羊車鹿車大牛之車
今在門外
汝等出來
吾為汝等造作此車
隨意所樂
諸子聞說
如此諸車
即時奔競
出於火宅
到於空地
離諸苦難
長者見子
得出火宅
住於四衢
坐師子座
而自慶言
我今快樂
今時諸子
生育甚難
愚小无知
而入險宅
多諸毒蟲
惡獸可畏
大火猛焰
四面俱起
而此諸子
貪樂嬉戲
我已救之
令得脫難
是故諸人
我今快樂
今時諸子
知父安坐
得所欲事
如前所許
諸子出來
當以三車
隨汝所欲
今正是時
唯垂給與
長者大富
庫藏甚多
金銀琉璃
車渠馬瑙
以眾寶物
造諸大車
莊校嚴飾
四面懸鈴
金繩交絡
真珠瓔珞
張施其上
寶蓋諸纓
重敷綿綵
眾綵雜飾
周帀圍繞
柔軟繒纊
以為枕蓐
上妙細氎
價直千億
鮮白淨潔
有大白牛
肥壯多力
形體姝好
以覆其上
多諸僮從
而侍衛之
以是妙車
等賜諸子
諸子是時
歡喜踊躍
乘是寶車
遊於四方
嬉戲快樂
自在无礙
告舍利弗
我亦如是
眾聖中尊
世間之父
一切眾生
皆是吾子
深著世樂
无有慧心
三界无安
猶如火宅
眾苦充滿
甚可怖畏
常有生老
病死憂患

深著世樂
无有慧心
三界无安
猶如火宅
眾苦充滿
甚可怖畏
常有生老
病死憂患
如是等火
熾然不息
如來已離
三界火宅
安處於野
今此三界
皆是我有
其中眾生
悉是吾子
如今此處
多諸患難
唯我一人
能為救護
雖復教誨
而不信受
於諸欲染
貪著深故
以是方便
為說三乘
今為諸眾生
說三界苦
聞不信受
出世間道
是諸子等
若心決定
具足三明
及六神通
有得緣覺
不退菩薩
汝舍利弗
我為眾生
以此辭喻
說一佛乘
汝等若能
信受是語
一切皆當
得成佛道
是乘微妙
清淨第一
於諸世間
為无上導
佛所悅可
一切眾生
所應稱讚
供養禮拜
无量億千
諸力解脫
禪定智慧
及佛餘法
得如是乘
今諸子等
日夜劫數
常得遊戲
汝諸菩薩
及聲聞眾
乘此寶乘
直至道場
以是因緣
十方諸求
更无餘乘
除佛方便
告舍利弗
汝諸人等
皆是吾子
我則是父
汝等累劫
眾苦所燒
我皆濟拔
令出三界
我雖先教
汝等滅度
但盡生死
而實不滅
今所應作
唯佛智慧
若有菩薩
於是眾中
能一心聽
諸佛實法
諸佛世尊
雖以方便
所化眾生
皆是菩薩
若人小智
深著愛欲
為此等故
說於苦諦
眾生心喜
得未曾有
佛說苦諦
真實无異
若有眾生
不知苦本
深著苦因
不能暫捨
為是等故
方便說道
諸苦所因
貪欲為本

以是因緣　我說諸汝　无智人中　莫說此經
若有利根　智慧明了　多聞強記　來佛道者
如是之人　乃可為說　若人曾見　億百千佛
蘊諸善本　深心堅固　如是之人　乃可為說
若人精進　常修慈心　不惜身命　乃可為說
若人恭敬　无有異心　離諸凡愚　獨處山澤
如是之人　乃可為說　又舍利弗　若見有人
捨惡知識　親近善友　如是之人　乃可為說
若見佛子　持戒清潔　如淨明珠　來大乘經
如是之人　常懷一切　恭敬諸佛　若人无瞋　質直柔軟
如是之人　乃可為說
復有佛子　辟喻言辭　於大衆中　以清淨心　種種因緣
如是之人　乃可為說
若有比丘　但樂受持　說法无礙　如是之人　四方來法
合掌頂受
但樂受持　大乘經典　乃至不受　乃至不受　餘經一偈
如是之人　乃可為說　如人至心　來佛舍利
如是來經　得已頂受　其人不復　志求餘經
永未曾念　外道典籍　如是之人　乃可為說
告舍利弗　我說是相　來佛道者　窮劫不盡
如是等人　則能信受　法當為說　妙法華經

妙法蓮華經信解品第四

尒時慧命須菩提摩訶迦旃延摩訶迦葉
摩訶目犍連從佛所聞未曾有法世尊受
舍利弗向將多羅三藐三菩提記發希有
心歡喜踊躍即從坐起整衣服偏袒右肩右膝
着地一心合掌曲躬恭敬瞻仰尊顏而白佛言
我等居僧之首年並朽邁自謂已得涅槃无

所堪任不復進求阿耨多羅三藐三菩提世
尊往昔說法既久我時在坐身體疲懈但念空
无想无作於菩薩法遊戲神通淨佛國土成就
衆生心不喜樂所以者何世尊令我等出於三
界得涅槃證又今我等年已朽邁於佛教化
菩薩阿耨多羅三藐三菩提不生一念好樂
之心我等今於佛前聞受聲聞阿耨多羅
三藐三菩提記心甚歡喜得未曾有不謂於
今忽然得聞希有之法深自慶幸獲大善利
无量珍寶不求自得世尊我等今者樂說辟
喻以明斯義譬若有人年幼推捨父逃逝久
住他國或十二十至五十歲年既長大家復窮困
馳騁四方以求衣食漸漸遊行遇向本國其父
先來求子不得中止一城其家大富財寶无量
金銀瑠璃珊瑚琥珀頗黎等其諸庫藏
皆盈溢多有僮僕臣佐吏民象馬車乘牛羊
无數出入息利乃遍他國商估賈客亦甚衆
多時貧窮子遊諸聚落經歷國邑遂到其
父所止之城父每念子與離別五十餘年而未
曾向人說如此事但自思惟心懷悔恨自念老
朽多有財物金銀珍寶庫藏中積无有子息一
旦終沒財物散失无所委付是以慇勤每憶其
子復作是念我若得子委付財物但然快樂无
復憂患世尊今時窮子傭賃展轉遇到父舍
住立門側遥見其父施師子床寶机承足諸
婆羅門刹利居士皆恭敬圍繞以真珠瓔珞
價直千万莊嚴其身吏民僮僕手執白拂侍

婆羅門刹利居士皆悉國統以真珠瓔珞
價直千万莊嚴其身吏民僮僕手執白拂侍
立左右覆以寶帳盡諸華幡香水灑地散衆
名華羅列寶物出內取與有如是等種種嚴
飾威德特尊窮子見父有大力勢即懷怖怖
悔來至此窮作是念此或是王或是王等非我
久力得物之處不如往至貧里肆力有地衣食
易得若久住此或見逼迫強使作作是念已疾
走而去時父長者於師子座見子使識心大
歡喜即作是念我財物寶藏今有所付我常
思念此子无由見之而忽自來甚適我願我雖
年朽由故會惜即遣傍人急追還今時使者
疾走往捉窮子驚怖稱怨大冤我不相犯何
為見捉使者執之愈急強牽將還于時窮子
自念无罪而被囚執此必定死轉更惶怖閉
絕斃地父遠見之而語使言不須此人急強將來
以冷水灑面令得醒悟莫復與語所以者何父知
其子志意下劣自知豪貴為子所難審知是子
而以方便不語他人云是我子使者語之我今放
汝隨意所趣窮子歡喜得未曾有從地而起往
至貧里以求衣食尒時長者將欲誘引其子而
設方便密遣二人形色憔悴无威德者汝可
詣彼徐語密與此有作處倍與汝直窮子
若諾將來使作若言欲何所作使可語之雇汝
除糞我等二人亦共汝作時二使人即求窮子
既以得之具陳上事尒時窮子先取其價尋
與除糞其父見子愍而怪之又以他日於窓

既以得之具陳上事尒時窮子先取其價尋
與除糞其父見子愍而怪之又以他日於窓
牖中遥見子身羸瘦憔悴糞土塵垢汙穢不淨
即脫瓔珞細軟上服嚴飾之具更著麤弊垢膩
之衣塵土塗身又手執持除糞之器狀有所畏語
諸作人汝等勤作勿復餘去當如汝價雇有所須
盆器米麵鹽醋之屬亦自長雇亦有老弊使人
須者相給好自安慰我如汝父勿復憂慮所以
者何我今老大而汝少壯汝常作時无有欺怠
瞋恨怨言都不見有如此諸惡如餘作人自今已後
如所生子即將長者更與作字名之為兒尒時窮
子雖欲此遇猶故自謂客作賤人由是之故於二
十年中常令除糞過是已後心相親信入出无難
然其所止猶在本處世尊尒時長者有疾自知
將死不久語窮子言我今多有金銀珍寶倉庫
積置其中多少所應取與汝悉知之我心如是當
體此意所以者何今我與汝便為不異宜加用心
无令漏失尒時窮子即受教勅領知衆物金銀
珍寶及諸庫藏而无希取一錢之意然其所止
故在本處下劣之心亦未曾捨須臾時父知子
意漸已通泰成就大志自料先心鄙劣終時而
命其子并會親族國王大臣刹利居士皆悉
已集即自宣言諸君當知此是我子我之所生
於某城中捨吾逃走於今已來五十餘年其
本自某我名某甲昔在本城憶念推覓忽於
此間遇會得之此是我子我實其父今吾所有
一切財物皆是子有先所出內是子所知世尊是
時窮子聞父此言即大歡喜得未曾有而生是

一切財物皆是子有先所宜聞是諸子等聞父說世尊是
時窮子聞父此言即大歡喜得未曾有而住是
念我本无心有所怖求今此寶藏自然而至世尊
大富長者即是如來我等皆似佛子如來常說
我等為子世尊我等以三苦故於生死中受諸
惱怖著於小法今日世尊令我等思惟
斷除糞穢法藏論之真我等於中勤加精進得
至涅槃一日之價既得此已心大歡喜自已為足
而使自謂於佛法中勤修精進故所得多無
世尊先知我等心著弊欲樂於小法便見聽捨
不為分別汝等當有如是知見寶藏之分世
尊以方便力說如來智慧我等從佛得道整一
日之價以為大得於此大乘无有志求我等又因
如來智慧為諸菩薩開示演說而自於此无
有志願所以者何佛知我等心樂小法以方便
力隨我等說而我等說而我等不知真是佛子
今我等方知世尊於佛智慧无所悋惜所以者
何我等昔來真是佛子而但樂小法若我等有
樂大之心佛即為我說大乘法於此經中唯說一乘
而昔於菩薩前毀呰聲聞樂小法者然佛實以
大乘教化是故於無量百千萬億
王大寶自然而至如組子所應得者皆以付之
今時摩訶迦葉欲重宣此義而說偈言
我等今日　聞佛音教　歡喜踊躍　得未曾有
佛說聲聞　當得作佛　无上寶聚　不求自得
譬如童子　幼稚无知　捨父逃逝　遠到他國
周流諸國　二十餘年　其父憂念　四方推求
求之既疲　頓止一城　念子思惟　五欲自娛

周流諸國　二十餘年　其父憂念　四方推求
求之既疲　頓止一城　念子思惟　五欲自娛
其家豪富　多諸金銀　車渠馬瑙　真珠瑠璃
象馬牛羊　輦輿車乘　田業僮僕　人民眾多
出入息利　乃遍他國　商賈賣人　无處不有
千萬億眾　國王王臣　常為王有　之所愛念
群臣豪族　皆共宗重　以諸緣故　往來者眾
豪富如是　有大力勢　而年衰邁　益憂念子
夙夜惟念　无時將至　衰老猶在　五十餘年
庫藏諸物　當知之何　念時窮子　來乘永值
從邑至邑　從國至國　或有所得　或无所得
飢餓羸瘦　體生瘡癬　漸次經歷　到父住城
遊於人間　遂至父舍　於其門內　請人待衛
城大宮殿　長者之家　注記家業
或有討等　師子坐處　金銀寶物　出內財產
窮子見父　豪貴尊嚴　為是國王　若國王等
驚怖自怨　何故至此　復自念言　我若久住
我見逼迫　強使作　思惟是已　馳走而去
借問貧里　欲往傭作　長者是時　在師子坐
遠見其子　黑而瘦之　即勅使者　追從將來
窮子驚疑　迷惑謂此　是人來　必當見錄
何用來食　使我至此　長者知子　愚癡狹劣
不能我言　不信是父　即以方便　更遣餘人
目視面　无處德者　汝可語之　云當相雇
除諸糞穢　倍與汝直　窮子聞之　歡喜隨來
為除糞穢　乃諸舍宅　長者於牖　常見其子
念子愚劣　樂為鄙事　於是長者　著麤垢衣
執除糞器　往到子所　方便附近　語令勤作

念子愚劣　樂為師事　於是長者　著齊垢衣
執除糞器　往到子所　方便附近　語令勤作
如是苦言　并塗足油　飲食充足　薦席厚敷
長者有智　汝當勤作　又以軟語　若如我子
示其金銀　謝令入出　經二十年　勿住家事
備庫門外　真珠頗梨　諸物出入　皆使令知
父知子心　父宿年耆　自念負事　我无此物
國王大臣　漸已廣大　欲與財物　即聚親族
捨我他行　利利居士　於此大衆　說是我子
昔於某處　經五十歲　自見子來　已二十年
凡我所有　而失其子　憂來至此　憶念子心
子念昔貧　舍宅人民　悉以付之　令於父所
并及舍宅　至意下劣　大獲財寶　甚大歡喜
佛亦如是　一切財物　未曾說言　而說我等
而說我等　知我樂小　得諸无漏　成就小乘
佛勅我等　得諸无漏　說菩薩法　備習此者
我等作如　說菩薩法　以諸因緣　種種譬喻
若干言辭　說无上道　精勤修習　諸佛子等
日夜思惟　當得作佛　是時諸佛　即受其記
汝於來世　演其實事　教化衆生　一切諸佛
但為菩薩　得近其父　佛法寶藏　自謂為足
如彼窮子　我等雖說　自謂為足　唯了此事
我等皆聞　淨佛國土　一切諸法　无漏无為
无大无小　无大无小　无大无小　无大无小

所以者何　一切諸法　皆悉空寂　无生无滅
无大无小　无漏无為　如是思惟　不生喜樂
我等長夜　於佛智慧　无貪无著　无復志願
而自於法　謂是究竟　我等長夜　修習空法
得脫三界　苦惱之患　住最後身　有餘涅槃
佛所教化　得道不虛　則為已得　報佛之恩
我等雖為　諸佛子等　說菩薩法　以求佛道
而於是法　永无志願　道師見捨　觀我心故
初不勸進　說有實利　如富長者　知子志劣
以方便力　柔伏其心　然後乃付　一切財物
佛亦如是　現希有事　知衆小者　以方便力
調伏其心　乃教大智　我等今日　得未曾有
非先所望　而今自得　如彼窮子　得無量寶
世尊我今　得道得果　於无漏法　得清淨眼
我等長夜　持佛淨戒　始於今日　得其果報
法王法中　久修梵行　今得无漏　无上大果
我等今者　真是聲聞　以佛道聲　令一切聞
我等今者　真阿羅漢　於諸世間　天人魔梵
普於其中　應受供養　世尊大恩　以希有事
備路教化　利益我等　无量億劫　誰能報者
手足柔軟　頭頂礼敬　一切供養　皆不能報
若以頂戴　兩肩荷負　於恒沙劫　盡心恭敬
又以美饌　无量寶衣　及諸卧具　種種湯藥
牛頭栴檀　及諸珍寶　以起塔廟　寶衣布地
如斯等事　以用供養　於恒沙劫　亦不能報
諸佛希有　无量无邊　不可思議　大神通力
无漏无為　諸法之王　能為下劣　忍于斯事

元滿元爲　諸法之王　能爲下劣　忍于斯事
※一取相凡夫　隨宜而說　諸佛於法　得篆自在
知諸衆生　種種欲樂　及其志力　隨所堪任
以元量喻　而爲說法　隨諸衆生　宿世善根
又知成熟　未成熟者　種種籌量　分別知已
於一乘道　隨宜說三

妙法蓮華經卷第二

521

▼北四七三八號（冬三十四）　妙法蓮華經卷第二譬喻品第三至信解品第四

[illegible]雜垢其主平正
[illegible]威瓔珞爲地有[illegible]道
[illegible]其傍各有七寶行樹常
[illegible]亦以三乘教化衆生舍利
[illegible]惡世以本願故說三乘法
其劫名大寶莊嚴何故名曰大寶莊嚴其國
中以菩薩爲大寶故彼諸菩薩无量无邊不
可思議等數譬喻所不能及非佛智力无能
知者若欲行時寶華承足此諸菩薩非初發
意皆久殖德本於无量百千萬億佛所淨潔
梵行恒爲諸佛之所稱歎常備佛慧具大神
通善知一切諸法之門質直无偽志念堅固
如是菩薩充滿其[illegible]舍利弗華光佛壽十二
小劫除爲王子未從佛時其國人民壽八小
劫華光如來過十二小劫授堅滿菩薩阿耨
多羅三藐三菩提記告諸比丘是堅滿菩薩
次當作佛号曰華足安行多陀阿伽度阿羅訶
三藐三佛陀其佛國土亦復如是舍利弗
是華光佛滅度之後正法住世三十二小劫
像法住世亦三十二小劫尒時世尊欲重宣
此義而說偈言

21

舍利弗未世 成佛普曾尊 号名曰華光 當度无量衆
供養无數佛 具足菩薩行 十力等功德 證於无上道
過无量劫已 劫名大莊嚴 世界名離垢 清淨无瑕穢
以瑠璃為地 金繩界其道 七寶雜色樹 常有華果實
彼國諸菩薩 志念常堅固 神通波羅蜜 皆已悉具足
於无數佛所 善學菩薩道 如是等大士 華光佛所化
佛為王子時 棄國捨世榮 於家成佛道 其國人民衆 壽命八小劫
華光佛住世 壽十二小劫 廣度諸衆生
佛滅度之後 正法住於世 三十二小劫 廣度諸衆生
正法滅盡已 像法三十二 舍利廣流布 天人普供養
華光佛所為 其事皆如是 其所度聖尊 最勝无倫匹
彼即是汝身 宜應自欣慶

尒時四部衆比丘比丘尼優婆塞優婆夷天
龍夜叉乾闥婆阿脩羅迦樓羅緊那羅摩睺
羅伽等大衆見舍利弗於佛前受阿耨多羅
三藐三菩提記心大歡喜踊躍无量各各脫
身所著上衣以供養佛 [illegible] 天王等
與无數天子亦以天妙衣天曼陀羅華摩訶
曼陀羅華等供養於佛所散天衣住虛空中
而自迴轉諸天伎樂百千万種於虛空中一時
俱作雨衆天華而作是言佛昔於波羅奈
初轉法輪今乃復轉无上最大法輪尒時諸
天子欲重宣此義而說偈言

首於波羅奈 轉四諦法輪 分別說諸法 五衆之生滅
今復轉最妙 无上大法輪 是法甚深奧 少有能信者
我等從昔來 數聞世尊說 未曾聞如是 深妙之上法
世尊說是法 我等皆隨喜 大智舍利弗 今得受尊記
我等亦如是 必當得作佛 於一切世間 最尊无有上
佛道叵思議 方便隨宜說 我所有福業 今世若過世
及見佛功德 盡迴向佛道

尒時舍利弗白佛言世尊我今无復疑悔親
於佛前得受阿耨多羅三藐三菩提記是諸
千二百心自在者昔住學地佛常教化言我
法能離生老病死究竟涅槃是學无學人亦
各自以離我見及有无見等謂得涅槃而今
於世尊前聞所未聞皆墮疑惑善哉世尊願
為四衆說其因緣令離疑悔尒時佛告舍利
弗我先不言諸佛世尊以種種因緣譬喻言
辭方便說法皆為阿耨多羅三藐三菩提耶
是諸所說皆為化菩薩故然舍利弗今當復
以譬喻更明此義諸有智者以譬喻得解舍
利弗若國邑聚落有大長者其年衰邁財富
无量多有田宅及諸僮僕其家廣大唯有一
門多諸人衆一百二百乃至五百人止住其
中堂閣朽故墻壁頹落柱根腐敗梁棟傾危

中堂閣朽故墻壁頹落柱根腐敗梁棟傾危
周帀俱時欻然大起焚燒舍宅長者諸子若
十二十或至三十在此宅中長者見是大火
從四面起即大驚怖而作是念我雖能於此
所燒之門安隱得出而諸子等於火宅內樂
著嬉戲不覺不知不驚不怖火來逼身苦痛
切己心不厭患无求出意舍利弗是長者作
是思惟我身手有力當以衣裓若以几案從
舍出之復更思惟是舍唯有一門而復狹小
諸子幼稚未有所識戀著戲處或當墮落為
火所燒我當為說怖畏之事此舍已燒宜時
疾出无令為火之所燒害作是念已如所思
惟具告諸子汝等速出父雖憐愍善言誘喻
而諸子等樂著嬉戲不肯信受不驚不畏了
无出心亦復不知何者是火何者為舍云何
為失但東西走戲視父而已尒時長者即作
是念此舍已為大火所燒我及諸子若不時
出必為所焚我今當設方便令諸子等得免
斯害父知諸子先心各有所好種種珎玩奇
異之物情必樂著而告之言汝等所可玩好
希有難得汝若不取後必憂悔如此種種羊
車鹿車牛車今在門外可以遊戲汝等於此
火宅宜速出來隨汝所欲皆當與汝尒時諸
子聞父所說珎玩之物適其願故心各勇銳

火宅宜速出來隨汝所欲皆當與汝尒時諸
子聞父所說珎玩之物適其願故心各勇銳
互相推排競共馳走爭出火宅是時長者見
諸子等安隱得出皆於四衢道中露地而坐
无復障礙其心泰然歡喜踊躍時諸子等各
白父言父先所許玩好之具羊車鹿車牛車
願時賜與舍利弗尒時長者各賜諸子等一
大車其車高廣衆寶莊校周帀欄楯四面懸
鈴又於其上張設幰蓋亦以珎奇雜寶而嚴
飾之寶繩交絡垂諸華瓔重敷綿綖安置丹
枕駕以白牛膚色充潔形體姝好有大筋力
行步平正其疾如風又多僕從而侍衛之所
以者何是大長者財富无量種種諸藏悉皆
充溢而作是念我財物无極不應以劣小
車與諸子等今此幼童皆是吾子愛无偏黨
我有如是七寶大車其數无量應當等心各
各與之不宜差別所以者何以我此物周給
一國猶尚不匱何況諸子是時諸子各乘大
車得未曾有非本所望舍利弗於汝意云何
是長者等與諸子珎寶大車寧有虛妄不
舍利弗言不也世尊是長者但令諸子得免火
難全其軀命非為虛妄何以故若全身命便
為已得玩好之具況復方便於此火宅而救
濟之世尊若是長者乃至不與最小一車猶

濟之世尊者是長者乃至不與聲小一車耶
不虛妄何以故是長者先作是意我以方便
令子得出以是因緣无虛妄也何況長者自
知財富无量欲饒益諸子等與大車佛告舍
利弗善哉善哉如汝所言舍利弗如來亦復
如是為一切世間之父於諸怖畏衰惱憂
暗蔽永盡无餘而悉成[illegible]
力无所畏有大神力及智慧力具足方便智
慧波羅蜜大慈大悲常无懈怠恒求善事利
益一切而生三界朽故火宅為度衆生生老
病死憂悲苦惱愚癡暗蔽三毒之火教化令
得阿耨多羅三藐三菩提見諸衆生為生老
病死憂悲苦惱之所燒煎亦以五欲財利故
種種苦又以貪著追求故現受衆苦後受
[illegible]畜生餓鬼之苦若生天上及人中
窮困苦愛別離苦怨憎會苦如是等種種諸
苦衆生沒在其中歡喜遊戲不覺不知不驚
不怖亦不生厭不求解脫於此三界火宅東
西馳走雖遭大苦不以為患舍利弛佛見此
已便作是念我為衆生之父應拔其苦難與
无量无邊佛智慧樂令其遊戲舍利弗如來
[illegible]是念若我但以神力及智慧力捨於方
便為諸衆生讚如來知見力无所畏者衆生
不能以是得度所以者何是諸衆生未免生

便為諸衆生讚如來知見力无所畏者衆生
不能以是得度所以者何是諸衆生未免生
老病死憂悲苦惱而為三界火宅所燒何由
能解佛之智慧舍利弗如彼長者雖復身手
有力而不用之但以慇懃方便免濟諸子火
宅之難然後各與珍寶大車如來亦復如是
雖有力无所畏而不用之但以智慧方便於
大宅救濟衆生為諸三乘聲聞辟支佛
佛乘而作是言汝等莫得樂住三界火宅勿
貪麁弊色聲香味觸也若貪著生愛則為所
燒汝速出三界當得三乘聲聞辟支佛佛乘
我今為汝保任此事終不虛也汝等但當勤
備精進如來以是方便誘進衆生復作是言
汝等當知此三乘法皆是聖所稱歎自在无
[illegible]所依求乘是三乘以无漏根力覺道禪
[illegible]脫三昧等而自娛樂便得无量安隱快
樂舍利弗若有衆生內有智性從佛世尊聞
法信受慇懃精進欲速出三界自求涅槃是
名聲聞乘如彼諸子為求羊車出於火宅若
有衆生從佛世尊聞法信受慇懃精進求自
然慧樂獨善寂深知諸法因緣是名辟支佛
乘如彼諸子為求鹿車出於火宅若有衆生
從佛世尊聞法信受勤備精進求一切智佛
智自然智无師智如來知見力无所畏愍念

安樂无量衆生利蓋天人度脫一切是名大乘菩薩求此乘故名為摩訶薩如彼諸子為求牛車出於火宅舍利弗如彼長者見諸子等安隱得出火宅到无畏處自惟財富无量等以大車而賜諸子如來亦復如是為一切衆生之父若見无量億千衆生以佛教門出[illegible]苦怖畏險道得涅槃樂如來尒時便作是念我有无量无邊智慧力无畏等諸佛法藏是諸衆生皆是我子等與大乘不令有人獨得滅度皆以如來滅度而滅度之是諸衆生既三界者悉與諸佛禪定解脫等娛樂之具皆是一相一種聖所稱歎能生淨妙第一之樂舍利弗如彼長者初以三車誘引諸子後但與大車寶物莊嚴安隱第一然彼長者无虛妄之咎如來亦復如是无有虛妄初說三乘引導衆生然後但以大乘而度脫之何以故如來有无量智慧力无所畏諸法之藏能與一切衆生大乘之法但不盡能受舍利弗以是因緣當知諸佛方便力故於一佛乘分別說三佛欲重宣此義而說偈言

譬如長者　有一大宅　其宅久故　而復頹弊
堂舍高危　柱根摧朽　梁棟傾斜　基陛頹毀
墻壁圮坼　泥塗離落　霤苫亂墜　椽梠差脫
周障屈曲　雜穢充遍　有五百人　止住其中
鵄梟鵰鷲　烏鵲鳩鴿　蚖蛇蝮蝎　蜈蚣蚰蜒
守宮百足　猫狸鼠狼　諸惡虫輩　交横馳走
屎尿臭處　不淨流溢　蠅蜹諸虫　而集其上
狐狼野干　咀嚼踐蹈　齧噬死屍　骨肉狼藉
由是群狗　競來搏撮　飢羸憧惶　處處求食
鬬諍齮齕　唾噬嘷吠　其舍恐怖　變狀如是
處處皆有　魑魅魍魎　夜叉惡鬼　食噉人肉
毒虫之屬　諸惡禽獸　孚乳產生　各自藏護
夜叉競來　爭取食之　食之既飽　惡心轉熾
鬬諍之聲　甚可怖畏　鳩槃茶鬼　蹲踞土墎
或時離地　一尺二尺　往反遊行　縱逸嬉戲
捉狗兩足　撲令失聲　以脚加頸　怖狗自樂
復有諸鬼　其身長大　裸形黑瘦　常住其中
發大惡聲　叫呼求食　復有諸鬼　其咽如針
須臾有諸鬼　首如牛頭　或食人肉　或須噉狗
頭髮蓬亂　殘害凶險　飢渴所逼　叫喚馳走
夜叉餓鬼　諸惡鳥獸　飢急四向　窺看窓牖
如是諸難　恐畏无量　是朽故宅　屬于一人
其人近出　未久之間　於後舍宅　欻然火起
四面一時　其焰俱熾　棟梁椽柱　爆聲震裂

時其處一時 其地復燒 梁柱榱桷 爆裂聲響
摧折墮落 墻壁崩倒 諸鬼神等 揚聲大叫
鵰鷲諸鳥 鳩槃茶等 周悼惶怖 不能自出
惡獸毒虫 蔵竄孔穴 吒舍闍鬼 亦住其中
薄福德故 為火所逼 共相殘害 飲血噉肉
野干之屬 並已前死 諸大惡獸 競來食噉
臭烟燈烽 四面充塞 蜈蚣蚰蜒 毒虺之類
為火所燒 爭走出穴 鳩槃茶鬼 隨取而食
又諸餓鬼 頭上火燃 飢渴熱惱 周悼閻走
其宅如是 甚可怖畏 毒害火災 衆難非一
是時宅主 在門外立 聞有人言 汝諸子等
先因遊戲 來入此宅 稚小无知 歡娛樂著
長者聞已 驚入火宅 方宜救濟 令无燒害
告喻諸子 說衆患難 惡鬼毒虫 災火等逝
衆苦次第 相續不絶 毒虺蛇蝎 及諸夜叉
鳩槃茶鬼 野干狐狗 鵰鷲鳩鳥 百足之屬
飢渴惱急 甚可怖畏 此苦難處 況須大火
諸子无知 雖聞父誨 猶故樂著 嬉戲不已
是時長者 而作是念 諸子如此 益我愁惱
令此舍宅 无一可樂 而諸子等 耽惑嬉戲
不受我教 將為火害 即便思惟 設諸方便
告諸子等 我有種種 珍玩之具 妙寶好車
羊車鹿車 大牛之車 今在門外 汝等出來
吾為汝等 造作此車 隨意所樂 可以遊戲

吾為汝等 造作此車 隨意所樂 可以遊戲
諸子聞說 如此諸車 即時奔競 馳走而出
到於空地 離諸苦難 長者見子 得出火宅
住於四衢 坐師子座 而自慶言 我今快樂
此諸子等 生育甚難 愚小无知 而入險宅
多諸毒虫 魑魅可畏 大火猛焰 四面俱起
而此諸子 貪樂嬉戲 我已救之 令得脫難
是故諸人 我今快樂 余時諸子 知父安坐
皆詣父所 而白父言 猶賜我等 三種寶車
如前所許 諸子出來 當以三車 隨汝所欲
今正是時 唯垂給與 長者大富 庫藏衆多
金銀琉璃 車渠馬瑙 以衆寶物 造諸大車
莊校嚴飾 周帀欄楯 四面懸鈴 金繩交絡
真珠羅網 張施其上 金華諸纓 垂覆車下
衆采雜飾 周帀圍繞 衆軟繒纊 以為褥蓐
上妙細疊 價直千億 鮮白淨潔 以貫其上
有大白牛 肥壯多力 形體姝好 以駕寶車
多諸僮從 而侍衛之 以是妙車 等賜諸子
諸子是時 歡喜踊躍 乘是寶車 遊於四方
嬉戲快樂 自在无礙 告舍利弗 我亦如是
衆聖中尊 世間之父 一切衆生 皆是吾子
深著世樂 无有慧心 三界无安 猶如火宅
衆苦充滿 甚可怖畏 常有生老 病死憂患
如是等火 熾然不息 如來已離 三界大宅

舍者充滿　甚可怖畏　常有生老　病死憂患
如是等火　熾燃不息　如來已離　三界大宅
寂然閑居　安處林野　今此三界　皆是我有
其中衆生　悉是吾子　而今此處　多諸患難
唯我一人　能為救護　雖復教照　而不信受
於諸欲染　貪著深故　是以方便　為說三乘
令諸衆生　知三界苦　開示演說　出世間道
是諸子等　若心決定　具足三明　及六神通
有得緣覺　不退菩薩　汝舍利弗　我為衆生
以此譬喻　說一佛乘　汝等若能　信受是語
一切皆當　得成佛道　是乘微妙　清淨第一
於諸世間　為无有上　佛所悅可　一切衆生
所應稱讚　供養礼拜　无量億千　諸力解脫
禪定智慧　及佛餘法　得如是乘　令諸子等
日夜劫數　常得遊戲　與諸菩薩　及聲聞衆
乘此寶乘　直至道場　以是因緣　十方諸求
更无餘乘　除佛方便　告舍利弗　汝諸人等
皆是吾子　我則是父　汝等累劫　衆苦所燒
我皆濟拔　令出三界　我雖先說　汝等滅度
但盡生死　而實不滅　今所應作　唯佛智慧
若有菩薩　於是衆中　能一心聽　諸佛實法
諸佛世尊　雖以方便　所化衆生　皆是菩薩
若人小智　深著愛欲　為此等故　說於苦諦
衆生心喜　得未曾有　佛說苦諦　真實无異

若人小智　深著愛欲　為此等故　說於苦諦
衆生心喜　得未曾有　佛說苦諦　真實无異
若有衆生　不知苦本　深著苦因　不能暫捨
為是等故　方便說道　諸苦所因　貪欲為本
若滅貪欲　无所依止　滅盡諸苦　名第三諦
為滅諦故　備行於道　離諸苦縛　名得解脫
是人於何　而得解脫　但離虛妄　名為解脫
其實未得　一切解脫　佛說是人　未實滅度
斯人未得　无上道故　我意不欲　令至滅度
我為法王　於法自在　安隱衆生　故現於世
汝舍利弗　我此法印　為欲利益　世間故說
在所遊方　勿妄宣傳　若有聞者　隨喜頂受
當知是人　阿鞞跋致　若有信受　此經法者
是人已曾　見過去佛　恭敬供養　亦聞是法
若人有能　信汝所說　則為見我　亦見於汝
及比丘僧　并諸菩薩　斯法華經　為深智說
淺識聞之　迷惑不解　一切聲聞　及辟支佛
於此經中　力所不及　汝舍利弗　勿於此經
以信得入　況餘聲聞　其餘聲聞　信佛語故
隨順此經　非已智分　又舍利弗　惱懈懶怠
計我見者　莫說此經　凡夫淺識　深著五欲
聞不能解　亦勿為說　若人不信　毀謗此經
則斷一切　世間佛種　或復嚬蹙　而懷疑惑
汝當聽說　此人罪報　若佛在世　若滅度後

汝當聽說　此人罪報　若滅度後
其有誹謗　如斯經典　若佛在世　書持經者
輕賤憎嫉　而懷結恨　此人罪報　汝今須聽
其人命終　入阿鼻獄　具足一劫　劫盡更生
如是展轉　至无數劫　從地獄出　當墮畜生
若狗野干　其形消瘦　犁黑疥癩　人所觸燒
又復為人　之所惡賤　常困飢渴　骨肉枯竭
生受楚毒　死被瓦石　斷佛種故　受斯罪報
若作駱駝　或生驢中　身常負重　加諸杖撻
但念水草　餘无所知　誹謗斯經故　獲罪如是
有住野干　來入聚落　身體疥癩　又无一目
為諸童子　之所打擲　受諸苦痛　或時致死
於此死已　更受蟒身　其形長大　五百由旬
體驗无足　宛轉腹行　為諸小虫　之所噉食
晝夜受苦　无有休息　誹謗斯經故　獲罪如是
若得為人　諸根暗鈍　瘖聾背僂　盲聾背僂
有所言說　人不信受　口氣常臭　惡瘡所著
貧窮下賤　為人所使　多病痟瘦　无所依怙
雖親附人　人不在意　若有所得　尋復忘失
若備醫道　順方治病　更增他疾　或復致死
若自有病　无人救療　設服良藥　而復增劇
若他反逆　抄劫竊盜　如是等罪　橫罪其身
如斯罪人　永不見佛　聚聖之主　說法教化
如斯罪人　常生難處　狂聾心亂　永不聞法

如斯罪人　常生難處　狂聾心亂　永不聞法
於无數劫　如恒河沙　生輒聾瘂　諸根不具
常處地獄　如遊園觀　在餘惡道　如已舍宅
駝驢豬狗　是其行處　誹謗斯經故　獲罪如是
若得為人　聾盲瘖瘂　貧窮諸衰　以自莊嚴
水腫乾瘡　疥癩痭疽　如是等痛　以為衣服
身常臭處　蚖蝨不淨　深著我見　增益瞋恚
嫉欲熾盛　不擇禽獸　誹謗斯經故　獲罪如是
若舍利弗　誹謗斯經者　若說其罪　窮劫不盡
以是因緣　我故語汝　无智人中　莫說此經
若有利根　智慧明了　多聞強識　求佛道者
如是之人　乃可為說　若人曾見　億百千佛
殖諸善本　深心堅固　如是之人　乃可為說
若人精進　常備慈心　不惜身命　乃可為說
若人恭敬　无有異心　離諸凡愚　獨處山澤
如是之人　乃可為說　又舍利弗　若見有人
捨惡知識　親近善友　如是之人　乃可為說
若見佛子　持戒清潔　如淨明珠　求大乘經
如是之人　乃可為說　若人无瞋　質直柔軟
常慈一切　恭敬諸佛　如是之人　乃可為說
復有佛子　於大衆中　以清淨心　種種因緣
辭喻言辭　說法无礙　如是之人　乃可為說
若有比丘　為一切智　四方求法　合掌頂受

若有此丘　為一切智　四方求法　合掌頂受
但樂受持　大乘經典　乃至不受　餘經一偈
如是之人　乃可為說　如人至心　求佛舍利
如是求經　得已頂受　其人不須　志求餘經
亦未曾念　外道典籍　如是之人　乃可為說
若舍利弗　我說是相　求佛道者　窮劫不盡
如是等人　則能信解　決當為說　妙法華經

妙法蓮華經信解品第四

尒時慧命須菩提摩訶迦旃延摩訶迦葉摩
訶目揵連從佛所聞未曾有法世尊授舍利
弗阿耨多羅三藐三菩提記發希有心歡喜
踊躍即從座起整衣服偏袒右肩右膝著地
一心合掌曲躬恭敬瞻仰尊顏而白佛言我
等居僧之首年並朽邁自謂已得涅槃无所
堪任不復進求阿耨多羅三藐三菩提世尊
往昔說法既久我時在座身體疲懈但念空
无相无作於菩薩法遊戲神通淨佛國土成
就衆生心不悲樂所以者何世尊令我等出
於三界得涅槃證又今我等年已朽邁於佛
教化菩薩阿耨多羅三藐三菩提不生一念
好樂之心我等今於佛前聞授聲聞阿耨多
羅三藐三菩提記心甚歡喜得未曾有不謂
於今忽然得聞希有之法深自慶幸獲大善
利无量珍寶不求自得世尊我等今者乘說

於今忽然得聞希有之法深自慶幸獲大善
利无量珍寶不求自得世尊我等今者乘說
譬喻以明斯義譬若有人年既幼稚捨父逃
逝久住他國或十二十至五十歲年既長大
加復窮困馳騁四方以求衣食漸漸遊行遇
向本國其父先來求子不得中止一城其家
大富財寶无量金銀琉璃珊瑚琥珀頗梨珠
等其諸倉庫悉皆盈溢多有僮僕臣佐吏民
象馬車乘牛羊无數出入息利乃遍他國商
估賈客亦甚衆多時貧窮子遊諸聚落經歷
國邑遂到其父所止之城父每念子與子離
別五十餘年而未曾向人說如此事但自思
惟心懷悔恨自念老朽多有財物金銀珍寶
倉庫盈溢无有子息一旦終沒財物散失无
所委付是以慇懃每憶其子須住是念我若
得子委付財物坦然快樂老復憂慮世尊尒
時窮子傭賃展轉遇到父舍住立門側遥見
其父踞師子床寶几承足諸婆羅門刹利居
士皆恭敬圍繞以真珠瓔珞價直千万莊嚴
其身吏民僮僕手執白拂侍立左右覆以寶
帳垂諸華幡香水灑地散衆名華羅列寶物
出內取與有如是等種種嚴飾威德特尊窮
子見父有大力勢即懷怨怖悔來至此竊住
是念此或是王或是王等非我庸力得物之

子見父有大力勢即懷恐怖悔來至此竊住
是念此或是王或是王等非我儭力得物之
處不如往至貧里肆力有地衣食易得若久
住此或見逼迫強使我作作是念已疾走而
去時富長者於師子座見子便識心大歡喜
即作是念我財物庫藏今有所付我常思念
此子先由見之而怒自來甚適我願我雖年
朽猶故貪惜即遣傍人急追將還尒時使者
疾走往捉窮子驚愕稱怨大唤我不相犯何
為見捉使者執之愈急強牽將還于時窮子
自念先罪而被囚執此必定死轉更惶怖問
絶躃地父遥見之而語使言不須此人勿強
將來以冷水灑面令得醒悟莫復與語所以
者何父知其子志意下劣自知豪貴為子所
難審知是子而以方便不語他人云是我子
使者語之我今放汝隨意所趣窮子歡喜得
未曾有從地而起往至貧里以求衣食尒時
長者將欲誘引其子而設方便密遣二人形
色憔悴无威德者汝可語彼徐語窮子此有
住處倍與汝直窮子若許將來使作者言欲
何所任便可語之雇汝除糞我等二人亦共
汝住時二使人即求窮子既已得之具陳上
事尒時窮子先取其價尋與除糞其父子
聽而惟之又以他日於窓牖中遥見子身羸

聽而惟之又以他日於窓牖中遥見子身羸
瘦堆糞土塵垢汚穢不淨即脫瓔珞細軟
上服嚴飾之具更著麁弊垢膩之衣塵土坌
身右手執持除糞之器狀有所畏語諸作人
汝等勤作勿得懈息以方便故得近其子後
復告言咄男子汝常此作勿須餘去當加汝
價若有所須瓦器杂麵鹽酢之屬莫自憂難
亦有老弊使人須者相給好自安意我如汝
父勿復憂慮所以者何我年老大而汝少壯
女常作時无有欺怠瞋恨怨言都不見汝有
惡如餘作人自今已後如所生子即時長
者更與作字名之為兒尒時窮子雖於此遇
故自謂客作賤人由是之故於二十年中
常令除糞過是已後心相體信入出无難
其所止猶在本處世尊尒時長者有疾自
知將死不久語窮子言我今多有金銀珠寶
倉庫盈溢其中多少所應取與汝悉知之我心
如是當體此意所以者何今我與汝便為不
異加用心无令漏失尒時窮子即受教勅
於諸物金銀珠寶及諸庫藏而无怖取
一飡之意然其所止故在本處下劣之心亦
未能捨復經少時父知子意漸已通泰成就
大志自鄙先心臨欲終時而命其子并會親
族國王大臣刹利居士皆悉已集即自宣言

大志自鄙光心驕欲終時而命其子并會親
族國王大臣剎利居士皆悉已集即自宣言
諸君當知此是我子我之所生於某城中捨
吾逃走踰斛辛苦五十餘年其本字某我名
某甲昔在本城懷憂推覓忽於此間遇會得
之此實我子我實其父今我所有一切財物
皆是子有先所出內是子所知世尊是時窮
子聞父此言即大歡喜得未曾有而作是念
我本无心有所怖求今此寶藏自然而至世
尊大富長者則是如來我等皆似佛子如來
常說我等為子世尊我等以三苦故於生死
中受諸熱惱迷惑无知樂著小法今日世尊
令我等思惟蠲除諸法戲論之真我等於中
勤加精進得至涅槃一日之價既得此已心
大歡喜自以為足便自謂於佛法中勤精進
故所得多然世尊先知我等心著弊欲樂
於小法便見縱捨不為分別汝等當有如來
知見寶藏之分世尊以方便力說如來智慧
我等從佛得涅槃一日之價以為大得於此
大乘无有志求我等又因如來智慧為諸菩
薩開示演說而自於此无有志願所以者何
佛知我等心樂小法以方便力隨我等說而
我等不知真是佛子今我等方知世尊於佛
智慧无所悋惜所以者何我等昔來真是佛

子而但樂小法者我等有樂大之心佛則為
人乘法此經中唯說一乘而昔於菩薩
前毀呰聲聞樂小法者然佛實以大乘教化
是故我等說本无心有所怖求今法王大寶
自然而至如佛子所應得者皆已得之亦特
序訶迦葉欲重宣此義而說偈言
我等今日　聞佛音教　歡喜踊躍　得未曾有
佛說聲聞　當得往佛　无上寶聚　不求自得
譬如童子　幼稚无識　捨父逃逝　遠到他土
周流諸國　五十餘年　其父憂念　四方推求
求之既疲　頓止一城　造立舍宅　五欲自娛
其家巨富　多諸金銀　車渠馬瑙　真珠琉璃
象馬牛羊　輦輿車乘　田業僮僕　人民眾多
出入息利　乃遍他國　商估賈人　无處不有
千萬億眾　圍繞恭敬　常為王者　之所愛念
群臣豪族　皆共宗重　以諸緣故　往來者眾
豪富如是　有大力勢　而年朽邁　益憂念子
夙夜惟念　死時將至　癡子捨我　五十餘年
庫藏諸物　當如之何　尒時窮子　求索衣食
化已至已　從國至國　或有所得　或无所得
飢餓羸瘦　體生瘡癬　漸次經歷　到父住城
傭賃展轉　遂至父舍　尒時長者　於其門內
施大寶帳　處師子座　眷屬圍繞　諸人侍衛

傭賃展轉 遂至父舍 尒時長者 於其門內
施大寶帳 處師子座 眷屬圍繞 諸人侍衛
或有計筭 金銀寶物 出內財產 注記素疏
窮子見父 豪貴尊嚴 謂是國王 若是王等
驚怖自責 何故至此 覆自念言 我若久住
或見逼迫 強驅使作 思惟是已 馳走而去
借問貧里 欲往傭作 長者是時 在師子座
遥見其子 嘿而識之 即勑使者 追捉將來
窮子驚嗟 迷悶躃地 是人執我 必當見殺
何用衣食 使我至此 長者知子 愚癡狹劣
不信我言 不信是父 即以方便 更遣餘人
眇目麁陋 无威德者 汝可語之 云當相雇
除諸糞穢 倍與汝價 窮子聞之 歡喜隨來
焉除糞穢 淨諸房舍 長者於牖 常見其子
念子愚劣 樂為鄙事 於是長者 著弊垢衣
執除糞器 往到子所 方便附近 語令勤作
既益汝價 并塗足油 飲食充足 為席厚暖
如是密言 汝當勤作 又以軟語 言如我子
長者有智 漸令入出 經二十年 執作家事
示其金銀 真珠頗梨 諸物出入 皆使令知
猶處門外 止宿草菴 自念貧事 我先此物
父知子心 漸已曠大 欲與財物 即聚親族
國王大臣 剎利居士 於此大衆 說是我子
捨我他行 經五十歲 自見子來 已二十年

492

國王大臣 剎利居士 於此大衆 說是我子
捨我他行 經五十歲 自見子來 已二十年
昔於某城 而失是子 周行求索 遂來至此
凡我所有 舍宅人民 悉以付之 恣其所用
子念昔貧 志意下劣 今於父所 大獲珍寶
并及舍宅 一切財物 甚大歡喜 得未曾有
佛亦如是 知我樂小 未嘗說言 汝等作佛
而說我等 得諸无漏 成就小乘 聲聞弟子
佛勑我等 說寂上道 備習此者 當得成佛
我承佛教 為大菩薩 以諸因緣 種種譬喻
若干言辭 說无上道 諸佛子等 從我聞法
日夜思惟 精勤備習 是時諸佛 即授其記
汝於來世 當得作佛 一切諸佛 秘藏之法
但為菩薩 演其實事 而不為我 說斯真要
如彼窮子 得近其父 雖知諸物 心不怖畏
我等雖說 佛法寶藏 自无志願 亦復如是
我等內滅 自謂為足 唯了此事 更无餘事
我等若聞 淨佛國土 教化衆生 都无欣樂
所以者何 一切諸法 皆悉空寂 无生无滅
无大无小 无漏无為 如是思惟 不生泰樂
我等長夜 於佛智慧 无貪无著 无復志願
而自於法 謂是究竟 我等長夜 備習空法
得脫三界 苦惱之患 住最後身 有餘涅槃
佛所教化 得道不虛 則為已得 報佛之恩

514

得脫三界　苦惱之患　住家後身　有餘涅槃
佛所教化　得道不虛　則為已得　報佛之恩
我等雖為　諸佛子等　說菩薩法　以求佛道
而於是法　永无餘樂　導師見捨　觀我心故
初不勸進　說有實利　如富長者　知子志劣
以方便力　柔伏其心　然後乃付　一切財物
佛亦如是　現希有事　知樂小者　以方便力
調伏其心　乃教大智　我等今日　得未曾有
非吾所望　和令自得　如彼窮子　得无量寶
世尊我今　得道得果　於无漏法　得清淨眼
我等長夜　持佛淨戒　始於今日　得其果報
法王法中　久修梵行　令得无漏　无上大果
我等今者　真是聲聞　以佛道聲　令一切聞
我等今者　真阿羅漢　於諸世間　天人魔梵
普於其中　應受供養　世尊大恩　以希有事
憐愍教化　利益我等　无量億劫　誰能報者
手足供給　頭頂禮敬　一切供養　皆不能報
若以頂戴　兩肩荷負　於恒沙劫　盡心恭敬
又以美饌　无量寶衣　及諸卧具　種種湯藥
牛頭栴檀　及諸珍寶　以起塔廟　寶衣布地
如斯等事　以用供養　於恒沙劫　亦不能報
諸佛希有　无量无邊　不可思議　大神通力
无漏无為　諸法之王　能為下劣　志乎斯事
取相凡夫　隨宜為說　諸佛於法　得家自在

*

无漏无為　諸法之王　能為下劣　志乎斯事
取相凡夫　隨宜為說　諸佛於法　得家自在
知諸衆生　種種欲樂　及其志力　隨所堪任
以无量喻　而為說法　隨諸衆生　宿世善根
又知成熟　未成熟者　種種籌量　分別知已
於一乘道　隨宜說三

妙法蓮華經卷第二

飯安隱豐樂天人滿
[illegible]以累其門
有華菓華光如來
非彼佛出時雖非悲世以本
其劫名大寶莊嚴何故名曰大寶莊嚴其
中以菩薩為大寶故彼諸菩薩無量無邊
可思議等數譬喻所不能及非佛智力無能
知者若欲行時寶華承足菩薩非初發
意皆久殖德本於無量百千萬佛所淨修
梵行恒為諸佛之所稱嘆常備佛慧具大神
通善知一切諸法之門質直無偽志念堅固
如是菩薩充滿其國舍利弗華光佛壽十二
小劫除為王子未作佛時其國人民壽八小
劫華光如來過十二小劫授堅滿菩薩阿耨
多羅三藐三菩提記告諸比丘是堅滿菩薩
次當作佛号曰華足安行多陀阿羅
訶三藐三佛陀其國土亦復如是舍利弗
是華光佛滅度之後正法住世三十二小劫
像法住世亦三十二小劫余[illegible]
此義而說偈言
舍利弗來世 [illegible]佛善智尊 号名曰華光 當度無量衆
供養無數佛 具足菩薩行 十力等功德 證於無上道
過無量劫已 劫名大寶嚴 世界名離垢 清淨無穢濁
以琉璃為地 金繩界其道 七寶雜色樹 常有華菓實
彼國諸菩薩 志念常堅固 神通波羅蜜 皆已悉具足
於無數佛所 善學菩薩道 如是等大士 華光佛所化
佛為王子時 棄國捨世榮 於家末後身 出家成佛道
華光佛住世 壽十二小劫 其國人民衆 壽命八小劫
佛滅度之後 正法住於世 三十二小劫 廣度諸衆生
正法滅盡已 像法三十二 舍利廣流布 天人善供養
華光佛所為 其事皆如是 其兩足聖尊 家勝無倫正
彼即是法身 宜應自欣慶
余時四部衆比丘比丘尼優婆塞優婆夷天
龍夜叉乾闥婆阿修羅迦樓羅緊那羅摩睺
羅伽等大衆見舍利弗於佛前受阿耨多羅
三藐三菩提記心大歡喜踊躍無量各各脫
身所著上衣以供養佛釋提桓因梵天王等
與無數天子亦以天妙衣天髮陀羅華摩訶
曼陀羅華等供養於佛所散天衣住虛空中
而自迴轉諸天伎樂百千萬種於虛空中一
時俱作而衆天華而作是言佛昔於波羅奈
初轉法輪今乃復轉無上寂大法輪余時諸

北四七三九號（黃二十八）妙法蓮華經卷第二譬喻品第三至信解品第四

初轉法輪今乃復轉無上寂大法輪今時諸
天子欲重宣此義而說偈言
昔於波羅奈 轉四諦法輪 多別說諸法 五衆之生滅
今復轉寂妙 無上大法輪 是法甚深奧 少有能信者
我等從昔來 數聞世尊說 未曾聞如是 深妙之上法
世尊說是法 我等皆隨喜 大智舍利弗 今得受尊記
我等亦如是 必當得作佛 於一切世間 最尊無有上
佛道隨意說 方便隨宜說 我所有權智 今世若過世
及見佛功德 盡迴向佛道
尒時舍利弗白佛言世尊我今無復疑悔親
於佛前得受阿耨多羅三藐三菩提記是諸
千二百心自在者昔住學地佛常教化言我
法能離生老病死究竟涅槃是學無學人亦
各自以離我見及有無見等謂涅槃而今
於世尊前聞所未聞皆墮疑惑善哉世尊願
為四衆說其因緣令離疑悔尒時佛告舍利
弗我先不言諸佛世尊以種種因緣譬喻言
辭方便說皆為阿耨多羅三藐三菩提耶
是諸所說皆為化菩薩故然舍利弗今當復
以譬喻更明此義諸有智者以譬喻得解舍
利弗若國邑聚落有大長者其年衰邁財
富無量多有田宅及諸僮僕其家廣大唯有一

利弗若國邑聚落有大長者其年衰邁財
富無量多有田宅及諸僮僕其家廣大唯有
門多諸人衆一百二百乃至五百人止住其
中堂閣朽故墻壁隤落柱根腐敗梁棟傾
危周帀俱時猝然火起焚燒舍宅長者諸子若
十二十或至三十在此宅中長者見是大火
從四面起即大驚怖而作是念我雖能於此
所燒之門安隱得出而諸子等於火宅內樂
著嬉戲不覺不知不驚不怖火來逼身苦痛
切己心不厭患無求意舍利弗是長者作
是思惟我身手有力當以衣裓若以几案從
舍出之復更思惟是舍唯有一門而復狹小
諸子幼稚未有所識戀著戲處或當墮落
火所燒我當為說怖畏之事舍已燒宜時
疾出無令為火之所燒害作是念已如所思
惟具告諸子汝等速出父雖憐愍善言誘喻
而諸子等樂著嬉戲不肯信受不驚不畏了
無出心亦復不知何者是火何者為舍云何
為失但東西走戲視而已尒時長者即作
是念此舍已為大火所燒我及諸子若不時
出必為所焚我今當設方便令諸子等得免
斯害又知諸子先心各有所好種種珍玩奇
異之物情必樂著而告之言汝等所可玩好

斯告父知諸子先心各有所好種種珍玩奇異之物情必樂著而告之言汝等所可玩好希有難得汝若不取後必憂悔如此種種羊車鹿車牛車今在門外可以遊戲汝等於此火宅宜速出來隨汝所欲皆當與汝今時諸子聞父所說珍玩之物適其願故心各勇銳互相推排競共馳走爭出火宅是時長者見諸子等安隱得出皆於四衢道中露地而坐無復障礙其心泰然歡喜踊躍時諸子等各白父言父先所許玩好之具羊車鹿車牛車願時賜與舍利弗今時長者各賜諸子等一大車其車高廣衆寶莊校周帀欄楯四面懸鈴又於其上張設幰蓋亦以珍奇雜寶而嚴飾之寶繩交絡垂諸華瓔重敷綿延安置丹枕駕以白牛膚色充潔形體姝好有大筋力行步平正其疾如風又多僕從而侍衛之所以者何是大長者財富無量種種諸藏悉皆充溢而作是念我財物無極不應以下劣小車與諸子等今此幼童皆是吾子愛無偏黨我有如是七寶大車其數無量應當等心各各與之不宜差別所以者何以我此物周給一國猶尚不匱何況諸子是時諸子各乘大

一國猶尚不匱何況諸子是時諸子各乘大車得未曾有非本所望舍利弗於汝意云何是長者等與諸子珍寶大車寧有虛妄不舍利弗言不也世尊是長者但令諸子得免火難令其軀命非為虛妄何以故若令身命便為已得玩好之具況復方便於彼火宅而拯濟之世尊若是長者乃至不與最小一車猶不虛妄何以故是長者先作是意我以方便令子得出以是因緣無虛妄也何況長者自知財富無量欲饒益諸子等與大車佛告舍利弗善哉善哉如汝所言舍利弗如來亦復如是則為一切世間之父於諸怖畏衰惱憂患無明闇蔽永盡無餘而悉成就無量知見力無所畏有大神力及智慧力具足方便智慧波羅蜜大慈大悲常無懈惓恒求善事利益一切而生三界朽故火宅為度衆生生老病死憂悲苦惱愚癡闇蔽三毒之火教化令得阿耨多羅三藐三菩提見諸衆生為生老病死憂悲苦惱之所燒煑亦以五欲財利故受種種苦又以貪著追求故現受衆苦後地獄畜生餓鬼之苦若生天上及在人間貧窮困苦愛別離苦怨憎會苦如是等種種諸

受種種苦又以饑渴資逼求索現受斯苦及
地獄畜生餓鬼之苦若生天上及在人間貧
窮困苦愛別離苦怨憎會苦如是等種種諸
苦衆生沒在其中歡喜遊戲不覺不知不驚
不怖亦不生厭不求解脫於此三界火宅東西
馳走雖遭大苦不以為患舍利弗見此已便
作是念我為衆生之父應拔其苦難與無
量無邊佛智慧樂令其遊戲舍利弗如來
復作是念若我但以神力及智慧力捨於方
便為諸衆生讚如來知見力無所畏者衆生
不能以是得度所以者何是諸衆生未免生
老病死憂悲苦惱而為三界火宅所燒何由能
解佛之智慧舍利弗如彼長者雖復身手
有力而不用之但以慈愍方便免濟諸子火
宅之難然後各與珍寶大車如來亦復如是
雖有力無所畏而不用之但以智慧方便於
三界火宅拔濟衆生為說三乘聲聞辟支佛
佛乘而作是言汝等莫得樂住三界火宅勿
貪麁弊色聲香味觸也若貪著生愛則為所
燒汝速出三界當得三乘聲聞辟支佛佛乘
我今為汝保任此事終不虛也汝等但當勤修
備精進如來是方便誘進衆生復作是言汝等
汝等當知此三乘法皆是聖所稱嘆自在無繫

汝等當知此三乘法皆是聖所稱嘆自在無繫
無所依求乘是三乘以無漏根力覺道禪
定解脫三昧等而自娛樂便得無量安隱快
樂舍利弗若有衆生內有智性從佛世尊聞
法信受慇懃精進欲速出三界自求涅槃是
名聲聞乘如彼諸子為求羊車出於火宅若
有衆生從佛世尊聞法信受慇懃精進求自
然慧樂獨善寂深知諸法因緣是名辟支佛
乘如彼諸子為求鹿車出於火宅若有衆生
從佛世尊聞法信受勤修精進求一切智佛
智自然智無師智如來知見力無所畏愍念
安樂無量衆生利益天人度脫一切是名大
乘菩薩求此乘故名為摩訶薩如彼諸子為
求牛車出於火宅舍利弗如彼長者見諸子
等安隱得出火宅到無畏處自惟財富無量
等以大車而賜諸子如來亦復如是為一切衆
生之父若見無量億千衆生以佛教門出
三界苦怖畏險道得涅槃樂如來尒時便作
是念我有無量無邊智慧力無畏等諸佛法
藏是諸衆生皆是我子等與大乘不令有人
獨得滅度皆以如來滅度而滅度之是諸衆
生既三界者悉與諸佛禪定解脫等娛樂之

165

獨得滅度皆以如來滅度而滅度之是諸衆
生既三界者志與諸佛禪定解脫等娛樂之
具皆是一相一種聖所稱嘆能生淨妙第一
之樂舍利弗如彼長者初以三車誘引諸子
然後但與大車寶物莊嚴安隱第一然彼長
者無虛妄之咎如來亦復如是無有虛妄初
說三乘引導衆生然後但以大乘而度脫之
何以故如來有無量智慧力無所畏諸法之
藏能與一切衆生大乘之法但不盡能受舍
利弗以是因緣當知諸方便力故於一佛乘
分別說三佛欲重宣此義而說偈言

譬如長者　有一大宅　其宅久故　而復頓弊
堂舍高危　柱根摧朽　梁棟傾斜　基陛隤毀
墻壁圮坼　泥塗墮落　覆蓋亂墜　椽梠差脫
周障屈曲　雜穢充遍　有五百人　止住其中
鵄梟鵰鷲　烏鵲鳩鴿　蚖蛇蝮蝎　蜈蚣蚰蜒
守宮百足　杭狸鼠狼　諸惡蟲輩　交橫馳走
屎尿臭穢　不淨流溢　蠅蚋諸蟲　而集其上
狐狼野干　咀嚼踐蹈　齧齧死屍　骨肉狼藉
由是群狗　競來傳聚　飢羸憧惶　處處求食
鬬爭搏掣　嗟噪嘷吠　其舍恐怖　變狀如是
處處皆有　魍魎魑魅　夜叉惡鬼　食噉人肉

鬬爭搏掣　嗟噪嘷吠　其舍恐怖　變狀如是
處處皆有　魍魎魑魅　夜叉惡鬼　食噉人肉
毒蟲之屬　諸惡禽獸　孚乳產生　各自藏護
夜叉競來　爭取食之　食之既飽　心轉熾盛
鬬爭之聲　甚可怖畏　鳩槃茶鬼　蹲踞土埵
或時羅剎　一尺二尺　往反遊行　飛遊嬉戲
捉狗而足　撲令失聲　以脚加頸　怖狗自樂
復有諸鬼　其身長大　裸形黑瘦　常住其中
發大惡聲　叫呼求食　復有諸鬼　其口如針
復有諸鬼　首如牛頭　或食人肉　或復噉狗
頭髮蓬亂　飛毒充滿　飢渴所逼　叫喚馳走
夜叉餓鬼　諸惡鳥獸　飢急四向　窺看窓牖
如是諸難　恐畏無量　是朽故宅　屬于一人
其人近出　未久之間　於後宅舍　忽然火起
四面一時　其焰俱熾　棟梁椽柱　爆聲震裂
摧折墮落　墻壁崩倒　諸鬼神等　揚聲大叫
鵰鷲諸鳥　鳩槃茶等　周悼惶怖　不能自出
惡獸毒蟲　藏竄孔穴　毗舍闍鬼　亦住其中
薄福德故　爲火所逼　共相殘害　飲血噉肉
野干之屬　並已前死　諸大惡獸　競來食噉
臭烟熢焞　四面充塞　蜈蚣蚰蜒　蠚毒之類
爲火所燒　爭走出穴　鳩槃茶鬼　隨取而食

毒虫之類 蝮蛇蜈蚣 蜈蚣蚰蜒 四面充塞 毒虫之類
爲火所燒 爭走出穴 鳩槃荼鬼 隨取而食
又諸餓鬼 頭上火燃 飢渴熱惱 周章悶走
其宅如是 甚可怖畏 毒害大炎 衆難非一
是時宅主 在門外立 聞有人言 汝諸子等
先回遊戲 來入此宅 稚小無知 嬉娛樂著
長者聞已 驚入大宅 令無燒害
告喻諸子 說衆患難 惡鬼毒虫 炎火蔓延
衆苦次第 相續不絕 毒蛇玩弄 及諸夜叉
鳩槃荼鬼 野干狐狗 鵰鷲鴉鳥 百足之屬
飢渴惱急 甚可怖畏 此若難處 況復大火
諸子無知 雖聞父誨 猶故樂著 嬉戲不已
是時長者 而作是念 諸子如此 益我愁惱
今此舍宅 無一可樂 而諸子等 燒燃嬉戲
不受我教 將爲火害 即便思惟 設諸方便
告諸子等 我有種種 珍玩之具 妙寶好車
羊車鹿車 大牛之車 今在門外 汝等出來
吾爲汝等 造作此車 隨意所樂 可以遊戲
諸子聞說 如此諸車 即時奔競 馳走而出
到於空地 離諸苦難 長者見子 得出火宅
住於四衢 坐師子座 而自慶言 我今快樂
此諸子等 生育甚難 愚小無知 而入險宅
多諸毒虫 魑魅可畏 大火猛焰 四面俱起

此諸子等 生育甚難 愚小無知 而入險宅
多諸毒虫 魑魅可畏 大火猛焰 四面俱起
而此諸子 食樂嬉戲 我已救之 令得脫難
是故諸人 我今快樂 念時諸子 知父安坐
皆諸父所 而白父言 願賜我等 三種寶車
如前所許 諸子出來 當以三車 隨汝所欲
今正是時 唯垂給與 長者大富 庫藏衆多
金銀琉璃 車渠馬瑙 以衆寶物 造諸大車
裝校嚴飾 周帀欄楯 四面懸鈴 金繩交絡
真珠羅網 張施其上 金華諸瓔 垂覆車下
衆采雜飾 周帀圍繞 柔軟繒纊 以爲袵褥
上妙細氎 價直千億 鮮白淨潔 以覆其上
有大白牛 肥壯多力 形體姝好 以駕寶車
多諸儐從 而侍衛之 以是妙車 等賜諸子
諸子是時 歡喜踊躍 乘是寶車 遊於四方
嬉戲快樂 自在無礙 告舍利弗 我亦如是
衆聖中尊 世間之父 一切衆生 皆是吾子
深着世樂 無有慧心 三界無安 猶如火宅
衆苦充滿 甚可怖畏 常有生老 病死憂患
如是等火 熾燃不息 如來已離 三界火宅
寂然閑居 安處林野 今此三界 皆是我有
其中衆生 悉是吾子 而今此處 多諸患難
唯我一人 能爲救護 雖復教詔 而不信受

其中衆生　悉是吾子　而今此處　多諸患難
唯我一人　能為救護　雖復教誡　而不信受
於諸欲染　貪著深故　以是方便　為說三乘
令諸衆生　知三界苦　開示演說　出世間道
是諸子等　若心決定　具足三明　及六神通
有得緣覺　不退菩薩　汝舍利弗　我為衆生
以此譬喻　說一佛乘　汝等若能　信受是語
一切皆當　成得佛道　是乘微妙　清淨第一
於諸世間　為無上　佛所悅可　一切衆生
所應稱讚　供養礼拜　無量億千　諸力解脫
禪定智慧　及供餘法　得如是乘　令諸子等
日夜劫數　常得遊戲　與諸菩薩　及聲聞衆
乘此寶乘　直至道場　以是因緣　十方諸求
更無餘乘　除佛方便　告舍利弗　汝諸人等
皆是吾子　我則是父　汝等累劫　衆苦所燒
我皆濟拔　令出三界　我雖先說　汝等滅度
但盡生死　而實不滅　今所應作　唯佛智慧
若有菩薩　於是衆中　能一心聽　諸佛實法
諸佛世尊　雖以方便　所化衆生　皆是菩薩
若人小智　深著愛欲　為此等故　說於苦諸
衆生心喜　得未曾有　佛說苦諸　真實無異
若有衆生　不知苦本　深著苦因　不能暫捨

若有衆生　不知苦本　深著苦因　不能暫捨
為是等故　方便說道　諸苦所因　貪欲為本
若滅貪欲　無所依止　滅盡諸苦　名第三諦
為滅諦故　備行於道　離諸苦縛　名得解脫
是人於何　而得解脫　但離虛妄　名為解脫
其實未得　一切解脫　佛說是人　未實滅度
斯人未得　無上道故　我意不欲　令至滅度
我為法王　於法自在　安隱衆生　故現於世
汝舍利弗　我此法印　為欲利益　世間故說
在所遊方　勿妄宣傳　若有聞者　隨喜頂受
當知是人　阿惟越致　若有信受　此經法者
是人已曾　見過去佛　恭敬供養　亦聞是法
若人有能　信汝所說　則為見我　亦見於汝
及比丘僧　并諸菩薩　斯法華經　為深智說
淺識聞之　迷惑不解　一切聲聞　及辟支佛
於此經中　力所不及　汝舍利弗　尚於此經
以信得入　況餘聲聞　其餘聲聞　信佛語故
隨順此經　非已智分　又舍利弗　憍慢懈怠
計我見者　莫說此經　凡夫淺識　深著五欲
聞不能解　亦勿為說　若人不信　毀謗此經
則斷一切　世間佛種　或復頻蹙　而懷疑惑
汝當聽說　此人罪報　若佛在世　若滅度後

則斷一切　世間佛種　或復頻蹙　而懷疑惑
汝當聽說　此人罪報　若佛在世　若滅度後
其有誹謗　如斯經典　見有讀誦　書持經者
輕賤憎嫉　而懷結恨　此人罪報　汝今復聽
其人命終　入阿鼻獄　具足一劫　劫盡更生
如是展轉　至無數劫　從地獄出　當墮畜生
若狗野干　其形頓瘦　黎黮疥癩　人所觸燒
又復為人　之所惡賤　常困飢渴　骨肉枯竭
生受楚毒　死被瓦石　斷佛種故　受斯罪報
若作駝驢　或生廐中　身常負重　加諸杖捶
但念水草　餘無所知　謗斯經故　獲罪如是
有作野干　來入聚落　身體疥癩　又無一目
為諸童子　之所打擲　受諸苦痛　或時致死
於此死已　更受蟒身　其形長大　五百由旬
體骨無足　宛轉腹行　為諸小虫　之所噉食
晝夜受苦　無有休息　謗斯經故　獲罪如是
若得為人　諸根闇鈍　矮陋挛躄　盲聾背僂
有所言說　人不信受　口氣常臭　鬼魅所著
貧窮下賤　為人所使　多病消瘦　無所依怙
雖親附人　人不在意　若有所得　尋復忘失
若備醫道　順方治病　更增他疾　或復致死
若自有病　無人救療　設服良藥　而復增劇
若他反逆　抄劫竊盜　如是等罪　橫罪其身

若自有病　無人救療　設服良藥　而復增劇
若他反逆　抄劫竊盜　如是等罪　橫罪其身
如斯罪人　永不見佛　衆聖之王　說法教化
如斯罪人　常生難處　在佛諸根不具　如已舍宅
於無數劫　如恒河沙　生輒聾盲　諸根不具
常處地獄　如趙圃觀　在餘惡道　如已舍宅
駝驢豬狗　是其行處　謗斯經故　獲罪如是
若得為人　聾盲瘖啞　貧窮諸衰　以自莊嚴
水腫乾消　疥癩癰疽　如是等病　以為衣服
身常臭穢　垢穢不淨　深著我見　增益瞋恚
婬欲熾盛　不擇禽獸　謗斯經故　獲罪如是
告舍利弗　謗斯經者　若說其罪　窮劫不盡
以是因緣　我故語汝　無智人中　莫說此經
若有利根　智慧明了　多聞強識　求佛道者
如是之人　乃可為說　若人曾見　億百千佛
殖諸善本　深心堅固　如是之人　乃可為說
若人精進　常備慈心　不惜身命　乃可為說
若人恭敬　無有異心　離諸凡愚　獨處山澤
如是之人　乃可為說　又舍利弗　若見有人
捨惡知識　親近善友　如是之人　乃可為說
若見佛子　持戒清潔　如淨明珠　求大乘經
如是之人　乃可為說　若人無瞋　質直柔軟

如是之人　乃可為說　若人無瞋　質直柔軟
常隱一切　恭敬諸佛　如是之人　乃可為說
復有佛子　於大衆中　以清淨心　種種因緣
譬喻言辭　說法無礙　如是之人　乃可為說
若有比丘　為一切智　四方求法　合掌頂受
但樂受持　大乘經典　乃至不受　餘經一偈
如是之人　乃可為說　如人至心　求佛舍利
如是求經　得已頂受　其人不復　志求餘經
亦未曾念　外道典籍　如是之人　乃可為說
告舍利弗　我說是相　求佛道者　窮劫不盡
如是等人　則能信解　汝當為說　妙法華經

妙法蓮華經信解品第四

尒時慧命須菩提摩訶迦旃延摩訶迦葉摩
訶目揵連從佛所聞未曾有法世尊授舍利
弗阿耨多羅三藐三菩提記發希有心歡喜
踊躍即從座起整衣服偏袒右肩右膝著地
一心合掌曲躬恭敬瞻仰尊顏而白佛言我
等居僧之首年並朽邁自謂已得涅槃無所
堪任不復進求阿耨多羅三藐三菩提世尊
往昔說法既久我時在座身體疲懈但念空
無相無作於菩薩法遊戲神通淨佛國土成
就衆生心不喜樂所以者何世尊令我等出

就衆生心不喜樂所以者何世尊令我等出
於三界得但滅證又今我等年已朽邁於佛
教化菩薩阿耨多羅三藐三菩提不生一念
好樂之心我等今於佛前聞授聲聞阿耨多
羅三藐三菩提記心甚歡喜得未曾有不謂
於今忽然得聞希有之法深自慶幸獲大善
利無量珎寶不求自得世尊我等今者樂說
譬喻以明斯義譬若有人年既幼稚捨父逃
逝久住他國或十二十至五十歲年既長大
加復窮困馳騁四方以求衣食漸漸遊行遇
向本國其父先來求子不得中止一城其家大
富財寶無量金銀琉璃珊瑚琥珀頗梨珠
等其諸倉庫悉皆盈溢多有僮僕臣佐吏民
象馬車乘牛羊無數出入息利乃遍他國商
估賈客亦甚衆多時貧窮子遊諸聚落經歷
國邑遂到其父所止之城父每念子興子離
別五十餘年而未曾向人說如此事但自悔
惟心懷悔恨自念老朽多有財物金銀珎寶
倉庫盈溢無有子息一旦終沒財物散失無
所委付是以慈愍每憶其子復作是念我若
得子委付財物埋然快樂無復憂慮世尊
尒時窮子傭賃展轉遇到父舍住立門側遥

得子委付財物埌然快樂無復憂慮世尊
尒時窮子傭賃展轉遇到父舍住立門側遥
見其父踞師子床寶几承足諸婆羅門刹利居
士皆恭敬圍繞以真珠瓔珞價直千萬莊嚴
其身吏民僮僕手執白拂侍立左右覆以寶
帳垂諸華幡香水灑地散衆名華羅列寶物
出內取興有如是等種種嚴飾威德特尊窮
子見父有大力勢即懷恐怖悔來至此竊作
是念此或是王或是王等非我傭力得物之
處不如往至貧里肆力有地衣食易得若久
住此或見逼迫強使我作作是念已疾走而
去時富長者於師子座見子便識心大歡喜
即作是念我財物庫藏今有所付我常思念
此子無由見之而忽自來甚適我願我雖年
朽猶故貪惜即遣傍人急追將還尒時使者
疾走往捉窮子驚愕稱怨大喚我不相犯何
為見捉使者執之愈急強牽將還于時窮子
自念無罪而被囚執此必定死轉更惶怖悶
絕躃地父遥見之而語使言不須此人勿強
將來以冷水灑面令得醒悟莫復與語所以
者何父知其子志意下劣自知豪貴為子所
難審知是子而以方便不語他人云是我子
使者語之我今放隨意所趣窮子歡喜得

難審知是子而以方便不語他人云是我子
使者語之我今放隨意所趣窮子歡喜得
未曾有從地而起往至貧里以求衣食尒時
長者將欲誘引其子而設方便密遣二人形
色憔悴無威德者汝可詣彼除語窮子此有
作處倍與汝直窮子若許將來使作若言欲
何所作便可語之雇汝除糞我等二人亦共
汝作時二使人即求窮子既已得之具陳上
事尒時窮子先取其價尋與除糞其父見子
隱而住之又以他日於窗牖中遥見子身羸
瘦憔悴糞土塵坌汚穢不淨即脫瓔珞細軟
上服嚴飾之具更著麁弊垢膩之衣塵土坌
身右手執持除糞之器狀有所畏語諸作人
汝等勤作勿得懈息以方便故得近其子後
復告言咄男子汝常此作勿復餘去當加汝
價諸有所須瓮器米麵鹽酢之屬莫自疑難
亦有老弊使人須者相給好自安意我如汝
父勿復憂慮所者何我年老大而汝少壯
汝常作時无有欺紿瞋恨怨言都不見汝有
此諸惡如餘作人自今已後如所生子即時
長者更興作字名之為兒尒時窮子雖欲此
遇猶故自謂客作則人由是之故於二十年
中常令除糞過是已後心相親信入出无礙

過猶故自謂客作則人由是之故於二十年
中常令除糞過是已後心相體信入出无難
然其所止猶在本處世尊尒時長者有疾自
知將死不久語窮子言我今多有金銀珎寶
倉庫盈溢其中多少所應取與汝悉知之我
心如是當體此意所以者何今我與汝便為
不異宜加用心无令漏失尒時窮子即受教
勅領知衆物金銀珎寶及諸庫藏而无希取
一飡之意然其所止故在本處下劣之心亦
未能捨復經少時父知子意漸以通泰成就
大志自鄙先心臨欲終時而令其子并會親
族國王大臣剎利居士皆悉集即自宣言
諸君當知此是我子我之所生於城中捨
吾逃走於彼窮困五十餘年本字某我名
某甲昔在本城懷憂推覓忽於此間遇會得
之此實我子我實其父今我所有一切財物
皆是子有先所出內是子所知世尊是時窮
子聞父此言即大歡喜得未曾有而作是念
我本无心有所希求今此寶藏自然而至世
尊大富長者則是如來我等皆似佛子如來
常說我等為子世尊我等以三苦故於生死
中受諸熱惱迷惑无知樂著小法今日世尊

中受諸熱惱迷惑无知樂著小法今日世尊
令我等悔惟斷除諸法戲論之糞我等於中
懃加精進得涅槃一日之價既得此已心大
歡喜自以為足便自謂言於佛法中懃精進
故所得弘多然世尊先知我等心著弊欲樂
於小法便見縱捨不為分別汝等當有如來
知見寶藏之分世尊以方便力說如來智慧
我等從佛得涅槃一日之價以為大得於此
大乘无有志求我等又因如來智慧為諸菩
薩開示演說而自於此无有志願所以者何
佛知我等心樂小法以方便力隨我等說而
我等不知真是佛子今我等方知世尊於佛
智慧无所悋惜所以者何我昔者來真是佛
子而但樂小法若我等有樂大之心佛則為
我說大乘法於此經中唯說一乘而昔於菩
薩前毀呰聲聞樂小法者然佛實以大乘教
化是故我等說本無有心有所希求今法王
大寶自然而如佛子所應得者皆已得之
尒時摩訶迦葉欲重宣此義而說偈言
我等今日聞佛音教歡喜踊躍得未曾有
佛說聲聞當得作佛無上寶聚不求自得
譬如童子幼稚無識捨父逃逝遠到他土
周流諸國五十餘年其父憂念四方推求

譬如童子　幼稚無識　捨又逃逝　遠到他土
周流諸國　五十餘年　其父憂念　四方推求
求之既疲　頓止一城　造立舍宅　五欲自娛
其家巨富　多諸金銀　車渠馬瑙　真珠琉璃
象馬牛羊　輦輿車乘　田業僮僕　人民衆多
出入息利　乃遍他國　商估賈人　無處不多
千萬億衆　圍繞恭敬　常為王者　之所愛念
羣臣豪族　皆共宗重　以諸緣故　往來者衆
豪富如是　有大力勢　而年朽邁　益憂念子
夙夜惟念　死時將至　痴子捨我　五十餘年
庫藏諸物　當如之何　尒時窮子　求索衣食
從邑至邑　從國至國　或有所得　或無所得
飢餓羸瘦　體生瘡癬　漸次經歷　到父住城
備償展轉　遂至父舍　尒時長者　於其門內
施大寶帳　處師子座　眷屬圍繞　諸人侍衛
或有計筭　金銀寶物　出內財產　注記券疏
窮子見父　豪貴尊嚴　謂是國王　若國王等
驚怖自恠　何故至此　寧自念言　我若久住
或見逼迫　狂走使作　思惟是已　馳走而去
借問貧里　欲往傭作　長者是時　在師子座
遥見其子　黑而瘦之　即勅使者　追捉將來
窮子驚喪　迷悶躃地　是人執我　必當見殺
何用衣食　使我至此　長者知子　愚癡狹劣

窮子驚喪　迷悶躃地　是人執我　必當見殺
何用衣食　使我至此　長者知子　愚癡狹劣
不信我言　不信是父　即以方便　更遣餘人
眇目矬陋　無威德者　汝可語之　云當相雇
除諸糞穢　倍與汝價　窮子聞之　歡喜隨來
為除糞穢　淨諸房舍　長者於牖　常見其子
念子愚劣　樂為鄙事　於是長者　著弊垢衣
執除糞器　往到子所　方便附近　語令勤作
既益汝價　并塗足油　飲食充足　薦席厚暖
如是苦言　汝當勤作　又以軟語　若如我子
長者有智　漸令入出　經二十年　執作家事
亦其金銀　真珠頗梨　諸物出入　皆使令知
猶處門外　心宿草菴　自念貧事　我無此物
父知子心　漸已曠大　欲與財物　即聚親族
國王大臣　剎利居士　於此大衆　說是我子
捨我他行　經五十歲　自見子來　已二十年
昔於某城　而失是子　周行求索　遂來至此
凡我所有　舍宅人民　悉以付之　恣其所用
子念昔貧　志意下劣　今於父所　大獲珍寶
并及舍宅　一切財物　甚大歡喜　得未曾有
佛亦如是　知我樂小　未曾說言　汝等作佛
而說我等　得諸無漏　成就小乘　聲聞弟子
佛勅我等　說最上道　備習此者　當得成佛

而說我等　得諸無漏　成就小乘　聲聞弟子
佛勅我等　說最上道　備習此者　當得成佛
我承佛教　為大菩薩　以諸因緣　種種譬喻
若干言辭　說無上道　諸佛子等　從我聞法
日夜思惟　精懃備習　是時諸佛　即授其記
汝於來世　當得作佛　一切諸佛　秘藏之法
但為菩薩　演其實事　而不為我　說斯真要
如彼窮子　得近其父　雖知諸物　心不希取
我等雖說　佛法實藏　自無志願　亦復如是
我等內滅　自謂為足　唯了此事　更無餘事
我等若聞　淨佛國土　教化衆生　都無欣樂
所以者何　一切諸法　皆悉空寂　無上無滅
無大無小　無漏無為　如是思惟　不生喜樂
我等長夜　於佛智慧　無貪無著　無復志願
而自於法　謂是究竟　我等長夜　備習空法
得脫三界　若惱之患　住最後身　有餘涅槃
佛所教化　得道不虛　則為已得　報佛之恩
我等雖為　諸佛子等　說菩薩法　以求佛道
而於是法　永無願樂　導師見捨　觀我心故
初不勸進　說有實利　如富長者　知子志劣
以方便力　柔伏其心　然後乃付　一切財物
佛亦如是　現希有事　知樂小者　以方便力
調伏其心　乃教大智　我等今日　得未曾有

佛亦如是　現希有事　知樂小者　以方便力
調伏其心　乃教大智　我等今日　得未曾有
非先所望　而今自得　如彼窮子　得無量寶
世尊我今　得道得果　於无漏法　得清淨眼
我等長夜　持佛淨戒　如於今日　得其果報
法王法中　久備梵行　令得無漏　無上大果
我等今者　真是聲聞　以佛道聲　令一切聞
我等今者　真阿羅漢　於諸世間　天人魔梵
普於其中　應受供養　世尊大恩　以希有事
憐愍教化　利益我等　无量劫中　誰能報者
手足供給　頭頂礼敬　一切供養　皆不能報
若以頂戴　兩肩荷負　於恒沙劫　盡心恭敬
又以美饌　无量寶衣　及諸卧具　種種湯藥
牛頭栴檀　及諸珍寶　以起塔廟　寶衣布地
如斯等事　以用供養　於恒沙劫　亦不能報
諸佛希有　无量无邊　不可思議　大神通力
无漏无為　諸法之王　能為下劣　忍于斯事
取相凡夫　隨宜而說　說佛於法　得最自在
知諸衆生　種種欲樂　及其志力　隨所堪任
以无量喻　而為說法　隨諸衆生　宿世善根
又知成熟　未成熟者　種種籌量　分別知已
於一乘道　隨宜說三

天寶成勲　秦成勲者　秦秦書寫　令易著

於一乘道　隨宜說三

妙法蓮華經卷第二

540

皆久殖德本於无量百千万億佛所淨修梵
行恒為諸佛之所稱歎常修佛慧具大神通
善知一切諸法之門質直无諂志念堅固如
是菩薩充滿其國舍利弗華光佛壽十二小
劫除為王子未作佛時其國人民壽八小劫
華光如來過十二小劫授堅滿菩薩阿耨多
羅三藐三菩提記告諸比丘是堅滿菩薩次
當作佛号曰華足安行多陀阿伽度阿羅訶
三藐三佛陀其佛國土亦復如是舍利弗是
華光佛滅度之後正法住世三十二小劫像
法住世亦三十二小劫余特世尊欲重宣此
義而說偈言

舍利弗來世　成佛普智尊　号名曰華光　當度无量衆
供養无數佛　具足菩薩行　十力等功德　證於无上道
以瑠璃為地　金繩界其道　七寶雜色樹　常有華果實
彼國諸菩薩　志念常堅固　神通波羅蜜　皆已悉具足
於无數佛所　善學菩薩道　如是等大士　華光佛所化

彼國諸菩薩　志念常堅固　神通波羅蜜　皆已悉具足
於无數佛所　善學菩薩道　如是等大士　華光佛所化
佛為王子時　棄國捨世榮　於家末後身　出家成佛道
華光佛住世　壽十二小劫　其國人民衆　壽命八小劫
佛滅度之後　正法住於世　三十二小劫　廣度諸衆生
正法滅已盡　像法三十二
舍利廣流布　天人普供養　華光佛所為　其事皆如是
其兩足聖尊　眾勝无倫匹　彼即是汝身　宜應自欣慶
今時四部衆　比丘比丘尼　優婆塞優婆夷　天
龍夜叉揵闥婆　阿脩羅迦樓羅緊那羅摩睺
羅伽等大衆見舍利弗於佛前受阿耨多羅
三藐三菩提記心大歡喜踊躍无量各各脫
身所著上衣以供養佛釋提桓因梵天王等
與无數天子亦以天妙衣天曼陀羅華摩訶
曼陀羅華等供養於佛所散天衣住虛空中
而自迴轉諸天伎樂百千万種於虛空中一
時俱作而衆天華而作是言佛昔於波羅奈
初轉法輪今乃復轉无上最大法輪余時諸
天子欲重宣此義而說偈言

昔於波羅奈　轉四諦法輪　分別說諸法　五衆之生滅
今復轉最妙　无上大法輪　是法甚深奧　少有能信者
我等從昔來　數聞世尊說　未曾聞如是　深妙之上法

我等從佛來 數聞世尊說 未曾聞如是 深妙之上法
世尊說是法 我等皆隨喜 大智舍利弗 今得受尊記
我等亦如是 必當得作佛 於一切世間 最尊無有上
佛道叵思議 方便隨宜說
我所有福業 今世若過世 及見佛功德 盡迴向佛道
尒時舍利弗白佛言世尊我今无復疑悔親
於佛前得受阿耨多羅三藐三菩提記是諸
千二百心自在者昔住學地佛常教化言我
法能離生老病死究竟涅槃是學无學人亦
各自以離我見及有无見等謂得涅槃而今於
世尊前聞所未聞皆墮疑惑善哉世尊願為
四衆說其因緣令離疑悔尒時佛告舍利弗
我先不言諸佛世尊以種種因緣譬喻言辭
方便說法皆為阿耨多羅三藐三菩提耶是
諸所說皆為化菩薩故然舍利弗今當復以
譬喻更明此義諸有智者以譬喻得解舍利
弗若國邑聚落有大長者其年衰邁財富无
量多有田宅及諸僮僕其家廣大唯有一門
多諸人衆一百二百乃至五百人止住其中
堂閣朽故墻壁隤落柱根腐敗梁棟傾危周
帀俱時歘然火起焚燒舍宅長者諸子若十
二十或至三十在此宅中長者見是大火從
四面起即大驚怖而作是念我雖能於此所

二十或至三十在此宅中長者見是大火從
四面起即大驚怖而作是念我雖能於此所
燒之門安隱得出而諸子等於火宅內樂著
嬉戲不覺不知不驚不怖火來逼身苦痛切
己心不猒患无求出意舍利弗是長者作是
思惟我身手有力當以衣裓若以机案從舍
出之復更思惟是舍唯有一門而復狹小諸
子幼稚未有所識戀著戲處或當墮落為火
所燒我當為說怖畏之事此舍已燒宜時疾
出无令為火之所燒害作是念已如所思惟
具告諸子汝等速出父雖憐愍善言誘喻而
諸子等樂著嬉戲不肯信受不驚不畏了无
出心亦復不知何者是火何者為舍云何為
失但東西走戲視父而已尒時長者即作是
念此舍已為大火所燒我及諸子若不時出
必為所焚我今當設方便令諸子等得免斯
害父知諸子先心各有所好種種珍玩奇異
之物情必樂著而告之言汝等所可玩好希
有難得汝若不取後必憂悔如此種種羊車
鹿車牛車今在門外可以遊戲汝等於此火
宅宜速出來隨汝所欲皆當與汝尒時諸子
聞父所說珍玩之物適其願故心各勇銳互
相推排競共馳走爭出火宅是時長者見諸

相推排競共馳走爭出火宅是時長者見諸
子等安隱得出皆於四衢道中露地而坐无
復鄣导其心泰然歡喜踊躍時諸子等各白
父言父先所許玩好之具羊車鹿車牛車願
時賜與舍利弗尒時長者各賜諸子等一大
車其車高廣衆寶莊挍周迴欄楯四面懸鈴
又於其上張設憪蓋亦以珠奇雜寶而嚴飾
之寶繩交絡垂諸華纓重敷纖縷安置丹枕
駕以白牛膚色充潔形體姝好有大筋力行
步平正其疾如風又多僕從而侍衛之所以
者何是大長者財富无量種種諸藏悉皆充
溢而作是念我財物无極不應以下劣小車
與諸子等今此幼童皆是吾子愛无偏黨我
有如是七寶大車其數无量應當等心各各
與之不宜差別所以者何以我此物周給一
國猶尚不匱何況諸子是時諸子各乘大車
得未曾有非本所望舍利弗於汝意云何是
長者等與諸子珍寶大車寧有虛妄不舍利
弗言不也世尊是長者但令諸子得免火難
全其軀命非為虛妄何以故若全身命便為
已得玩好之具況復方便於彼火宅而救濟
之世尊若是長者乃至不與衆小一車猶不
虛妄何以故是長者先作是意我以方便令

之世尊若是長者乃至不與衆小一車猶不
虛妄何以故是長者先作是意我以方便令
子得出以是因緣无虛妄也何況長者自知
財富无量欲饒益諸子等與大車佛告舍利弗
善哉善哉如汝所言舍利弗如來亦復如是則
為一切世間之父於諸怖畏衰惱憂患无明闇
蔽永盡无餘而悉成就无量知見力无所畏有
大神力及智慧力具足方便智慧波羅蜜大慈
大悲常无懈惓恒求善事利益一切而生三界
朽故火宅為度衆生生老病死憂悲苦惱愚癡
闇蔽三毒之火教化令得阿耨多羅三藐三菩提
見諸衆生為生老病死憂悲苦惱之所燒煎亦以五
欲財利故受種種苦又以貪著追求故現受衆苦
後受地獄畜生餓鬼之苦若生天上及在人間貧
窮困苦愛別離苦怨憎會苦如是等種種諸苦
衆生沒在其中歡喜遊戲不覺不知不驚不
怖亦不生厭不求解脫於此三界火宅東西
馳走雖遭大苦不以為患舍利弗佛見此已
便作是念我為衆生之父應拔其苦難與无
量无邊佛智慧樂令其遊戲舍利弗如來復
作是念若我但以神力及智慧力捨於方便
為諸衆生讚如來知見力无所畏者衆生不

為諸衆生讚如來知見力无所畏者衆生不能以是得度所以者何是諸衆生未免生老病死憂悲苦惱而為三界火宅所燒何由能解佛之智慧舍利弗如彼長者雖復身手有力而不用之但以慇勤方便勉濟諸子火宅之難然後各與珍寶大車如來亦復如是雖有力无所畏而不用之但以智慧方便於三界火宅拔濟衆生為說三乘聲聞辟支佛佛乘而作是言汝等莫得樂住三界火宅勿貪麁色聲香味觸也若貪著生愛則為所燒汝速出三界當得三乘聲聞辟支佛佛乘我今為汝保任此事終不虛也汝等但當懃修精進如來以是方便誘進衆生復作是言汝等當知此三乘法皆是聖所稱歎自在无繫无所依求乘是三乘以无漏根力覺道禪定解脫三昧等而自娛樂便得无量安隱快樂舍利弗若有衆生內有智性從佛世尊聞法信受慇懃精進欲速出三界自求涅槃是名聲聞乘如彼諸子為求羊車出於火宅若有衆生從佛世尊聞法信受慇懃精進求自然慧樂獨善寂深知諸法因緣是名辟支佛乘如彼諸子為求鹿車出於火宅若有衆生從佛世尊聞法信受懃修精進求一切智佛智自

彼諸子為求鹿車出於火宅若有衆生從佛世尊聞法信受懃修精進求自然慧如來有无量智慧力无所畏諸法之藏能與一切衆生大乘之法但不盡能受舍利弗以是因緣當知諸佛方便力故於一佛乘分別說三弗欲重宣此義而說偈言

一切衆生大乘之法但不盡能受舍利弗以
是因緣當知諸佛方便力故於一佛乘分別
說三佛欲重宣此義而說偈言

譬如長者 有一大宅 其宅久故 而復頽弊
堂舍高危 柱根摧朽 梁棟傾斜 基陛隤毀
墻壁圮坼 泥塗褫落 覆苫亂墜 椽梠差脫
周障屈曲 雜穢充遍 有五百人 止住其中
鵰鷲鵄鴉 烏鵲鳩鴿 蚖蛇蝮蝎 蜈蚣蚰蜒
守宮百足 猬狸鼷鼠 諸惡蟲輩 交橫馳走
屎尿臭穢 不淨流溢 蠕蝡諸蟲 而集其上
狐狼野干 咀嚼踐蹋 齩齧死屍 骨肉狼藉
由是群狗 競來搏撮 飢羸悼惶 處處求食
鬬諍齧掣 嗜噉噬吠 其舍恐怖 變狀如是
處處皆有 魑魅魍魎 夜叉惡鬼 食噉人肉
毒虫之屬 諸惡禽獸 孚乳產生 各自藏護
夜叉競來 爭取食之 食之既飽 惡心轉熾
鬬諍之聲 甚可怖畏 鳩槃荼鬼 蹲踞土埵
或時離地 一尺二尺 往返遊行 縱逸嬉戲
捉狗兩足 撲令失聲 以脚加頸 怖狗自樂
復有諸鬼 其身長大 裸形黑瘦 常住其中
發大惡聲 叫呼求食 須有諸鬼 其咽如針
復有諸鬼 首如牛頭 或食人肉 或噉狗
頭髮蓬亂 殘害兇險 飢渴所逼 叫喚馳走

復有諸鬼 首如牛頭 或食人肉 或噉狗
頭髮蓬亂 殘害兇險 飢渴所逼 叫喚馳走
夜叉餓鬼 諸惡鳥獸 飢急四向 窺看牕牖
如是諸難 怨畏无量 是朽故宅 屬于一人
其人还出 未久之間 於後宅舍 猝然大起
四面一時 其焰俱熾 棟梁椽柱 爆聲振裂
摧折墮落 墻壁崩剝 諸鬼神等 揚聲大叫
鵰鷲諸鳥 鳩槃荼等 周章惶怖 不能自出
惡獸毒虫 藏竄孔穴 毗舍闍鬼 亦住其中
薄福德故 為火所逼 共相殘害 飲血噉肉
野干之屬 蓋已前死 諸大惡獸 競來食噉
臭烟燒焞 四面充塞 蝮蚖蚰蜒 毒虵之類
為火所燒 爭走出穴 鳩槃荼鬼 隨取而食
又諸餓鬼 頭上火然 飢渴熱惱 周章悶走
其宅如是 甚可怖畏 毒害火災 衆難非一
是時宅主 在門外立 聞有人言 汝諸子等
先因遊戲 來入此宅 稚小无知 歡娛樂著
長者聞已 驚入火宅 方宜救濟 令无燒害
告喻諸子 說衆患難 惡鬼毒虫 火大蔓延
衆苦次第 相續不絕 毒虵蚖蝮 及諸夜叉
鳩槃荼鬼 野干狐狗 鵰鷲鶖鳥 百足之屬
飢渴惱急 甚可怖畏 此苦難處 況須大火
諸子无知 雖聞父誨 猶故樂著 嬉戲不已

劫燒怛急 甚可怖畏 此苦難處 況復大火
諸子无知 雖聞父誨 猶故樂著 嬉戲不已
是時長者 而作是念 諸子如此 益我愁惱
今此舍宅 无一可樂 而諸子等 耽嫚嬉戲
不受我教 將為火害 即便思惟 設諸方便
告諸子等 我有種種 珍玩之具 妙寶好車
羊車鹿車 大牛之車 今在門外 汝等出來
吾為汝等 造作此車 隨意所樂 可以遊戲
諸子聞說 如此諸車 即時奔競 馳走而出
到於空地 離諸苦難 長者見子 得出火宅
住於四衢 坐師子座 而自慶言 我今快樂
此諸子等 生育甚難 愚小无知 而入險宅
多諸毒虫 蚖蛇可畏 大火猛焰 四面俱起
如此諸子 貪樂嬉戲 我已救之 令得脫難
是故諸人 我今快樂
尒時諸子 知父安坐 皆詣父所 而白父言
願賜我等 三種寶車 如前所許 諸子出來
當以三車 隨汝所欲 今正是時 唯垂給與
長者大富 庫藏衆多 金銀琉璃 車渠馬瑙
以衆寶物 造諸大車 裝校嚴飾 周帀欄楯
四面懸鈴 金繩交絡 真珠羅網 張施其上
金華諸瓔 寶寶垂下 衆綵雜飾 周帀圍繞
柔軟繒纊 以為袒褥 上妙細氎 價直千億

鮮白淨潔 以覆其上 有大白牛 肥壯多力
形體姝好 以駕寶車 多諸儐從 而侍衛之
以是妙車 等賜諸子 諸子是時 歡喜踊躍
乘是寶車 遊於四方 嬉戲快樂 自在无导
告舍利弗 我亦如是 衆聖中尊 世間之父
一切衆生 皆是吾子 深著世樂 无有慧心
三界无安 猶如火宅 衆苦充滿 甚可怖畏
常有生老 病死憂患 如是等火 熾然不息
如來已離 三界火宅 寂然閑居 安處林野
今此三界 皆是我有 其中衆生 悉是吾子
而今此處 多諸患難 唯我一人 能為救護
雖復教詔 而不信受 於諸欲染 貪著深故
是以方便 為說三乘 令諸衆生 知三界苦
開示演說 出世間道 是諸子等 若心決定
具足三明 及六神通 有得緣覺 不退菩薩
汝舍利弗 我為衆生 以此譬喻 說一佛乘
汝等若能 信受是語 一切皆當 成得佛道
是乘微妙 清淨第一 於諸世間 為无有上
佛所悅可 一切衆生 所應稱讚 供養礼拜
无量億千 諸力解脫 禪定智慧 及佛餘法
得如是乘 令諸子等 日夜劫數 常得遊戲

佛所悅可 一切衆生 所應稱讚供養礼拜
无量億千 諸力解脫 禪定智慧 及佛餘法
得如是乘 令諸子等 曰夜劫數 常得乘戲
與諸菩薩 及聲聞衆 乘此寶乘 直至道場
以是因緣 十方諦求 更无餘乘 除佛方便
告舍利弗 汝諸人等 皆是吾子 我則是父
汝等累劫 衆苦所燒 我皆濟拔 令出三界
我雖先說 汝等滅度 但盡生死 而實不滅
今所應作 唯佛智慧
若有菩薩 於是衆中 能一心聽 諸佛實法
諸佛世尊 雖以方便 所化衆生 皆是菩薩
若人小智 深著愛欲 為此等故 說於苦諦
衆生心喜 得未曾有 佛說苦諦 真實无異
若有衆生 不知苦本 深著苦因 不能暫捨
為是等故 方便說道 諸苦所因 貪欲為本
若滅貪欲 无所依止 滅盡諸苦 名第三諦
為滅諦故 修行於道 離諸苦縛 名得解脫
是人於何 而得解脫 但離虛妄 名為解脫
其實未得 一切解脫 佛說是人 未實滅度
斯人未得 无上道故 我意不欲 令至滅度
我為法王 於法自在 安隱衆生 故現於世
汝舍利弗 我此法印 為欲利益 世間故說
在所遊方 勿妄宣傳 若有聞者 隨喜頂受

汝舍利弗 我此法所 為欲利益 世間故說
在所遊方 勿妄宣傳 若有聞者 隨喜頂受
當知是人 阿鞞跋致 若有信受 此經法者
是人已曾 見過去佛 恭敬供養 亦聞是法
若人有能 信汝所說 則為見我 亦見於汝
及比丘僧 并諸菩薩
斯法華經 為深智說 淺識聞之 迷惑不解
一切聲聞 及辟支佛 於此經中 力所不及
汝舍利弗 尚於此經 以信得入 況餘聲聞
其餘聲聞 信佛語故 隨順此經 非己智分
又舍利弗 憍慢懈怠 計我見者 莫說此經
凡夫淺識 深著五欲 聞不能解 亦勿為說
若人不信 毀謗此經 則斷一切 世間佛種
或復頻蹙 而懷疑惑 汝當聽說 此人罪報
若佛在世 若滅度後 其有誹謗 如斯經典
見有讀誦 書持經者 輕賤憎嫉 而懷結恨
此人罪報 汝今復聽
其人命終 入阿鼻獄 具足一劫 劫盡更生
如是展轉 至无數劫 從地獄出 當墮畜生
若狗野干 其形頓瘦 瘡疥癩人 所觸燒
又復為人 之所惡賤 常困飢渴 骨肉枯竭
生受楚毒 死被瓦石 斷佛種故 受斯罪報
若生駱駝 或生盧中 [illegible]

若住駱駝 或坐驢中 身常負重 如諸杖撻
但念水草 餘无所知 謗斯經故 獲罪如是
有住野干 來入聚落 身體疥癩 又无一目
為諸童子 之所打擲 受諸苦痛 或特致死
於此死已 更受蟒身 其形長大 五百由旬
體驗无足 婉轉腹行 為諸小虫 之所噉食
晝夜受苦 无有休息 謗斯經故 獲罪如是
若得為人 諸根闇鈍 短陋聾癡 盲聾背脚
所有言說 人不信受 口氣常臭 鬼魅所著
貧窮下賤 為人所使 多病痟瘦 无所依怙
雖親附人 人不在意 若有所得 尋復忘失
若供醫道 順方治病 更增他疾 或復致死
若自有病 无人救療 設服良藥 而復增劇
若他反逆 抄劫竊盜 如是等罪 橫罹其殃
如斯罪人 永不見佛 聚聖之王 說法教化
如斯罪人 常生難處 狂聾心亂 永不聞法
於无數劫 如恒河沙 生輒聾瘂 諸根不具
常處地獄 如遊園觀 在餘惡道 如己舍宅
駝驢豬狗 是其行處 謗斯經故 獲罪如是
若得為人 聾盲瘖瘂 貧窮諸衰 以自莊嚴
水腫乾消 羸癩癰疽 如是等病 以為衣服
身常臭穢 垢穢不淨 深著我見 增益瞋恚

水腫乾消 羸癩癰疽 如是等病 以為衣服
身常臭穢 垢穢不淨 深著我見 增益瞋恚
婬欲熾盛 不擇禽獸 謗斯經故 獲罪如是
告舍利弗 謗斯經者 若說其罪窮劫不盡
以是因緣 我故語汝 无智人中 莫說此經
若有利根 智慧明了 多聞強識 求佛道者
如是之人 乃可為說
又舍利弗 若見有人 捨惡知識 親近善友
如是之人 乃可為說 若見佛子 持戒清潔
如淨明珠 求大乘經 如是之人 乃可為說
若人无瞋 質直柔軟 常憐一切 恭敬諸佛
如是之人 乃可為說
復有佛子 於大衆中 以清淨心 種種因緣
譬喻言辭 說法无尋 如是之人 乃可為說
若有比丘 為一切智 四方求法 合掌頂受
但樂受持 大乘經典 乃至不受 餘經一偈
如是之人 乃可為說 如人至心 求佛舍利
如是求經 得已頂受 其人不復 志求餘經
亦未曾念 外道典籍 如是之人 乃可為說
告舍利弗 我說是相 求佛道者 窮劫不盡
如是等人 則能信解 汝當為說 妙法華經
妙法蓮華經信解品第四
尒時慧命須菩提摩訶迦旃延摩訶迦葉等

尒時慧命須菩提摩訶迦旃延摩訶迦葉摩
訶目揵連從佛所聞未曾有法世尊授舍利
弗阿耨多羅三藐三菩提記發希有心歡喜
踊躍即從座起整衣服偏袒右肩右膝著地
一心合掌曲躬恭敬瞻仰尊顏而白佛言我
等居僧之首年並朽邁自謂已得涅槃无所
堪任不復進求阿耨多羅三藐三菩提世尊
往昔說法既久我時在座身體疲懈但念空
无相无作於菩薩法遊戲神通淨佛國土成
就衆生心不喜樂所以者何世尊令我等出
於三界得涅槃證又令我等年已朽邁於佛
教化菩薩阿耨多羅三藐三菩提不生一念好
樂之心我等今於佛前聞授聲聞阿耨多羅
三藐三菩提記心甚歡喜得未曾有不謂於
今忽然得聞希有之法深自慶幸獲大善利
无量珠寶不求自得世尊我等今者樂說譬
喻以明斯義譬若有人年既幼稚捨父逃逝久
住他國或十二十至五十歲年既長大加復
窮困馳騁四方以求衣食漸漸遊行遇向本
國其父先來求子不得中止一城甚家大富
財寶无量金銀瑠璃硨磲瑪瑙珊瑚琥珀頗梨珠等其
諸倉庫悉皆盈溢多有僮僕臣佐吏民爲馬

諸倉庫悉皆盈溢多有僮僕臣佐吏民爲馬
車乘牛羊无數出入息利乃遍他國商估賈
客亦甚衆多時貧窮子遊諸聚落經歷國邑
遂到其父所止之城父每念子與子離別五
十餘年而未曾向人說如此事但自思惟心
懷悔恨自念老朽多有財物金銀珠寶倉庫
盈溢无有子息一旦終沒財物散失无所委
付是以慇懃每憶其子須臾若得子
委付財物坦然快樂无須憂慮世尊今時窮
子傭賃展轉遇到父舍住立門側遥見其父
踞師子牀寶机承足諸婆羅門刹利居士皆
恭敬圍繞以真珠瓔珞價直千万莊嚴其身
吏民僮僕手執白拂侍立左右寶帳垂
諸華幡香水灑地散衆名華羅列寶物出內
取與有如是等種種嚴飾威德特尊窮子見
父有大力勢即懷恐怖悔來至此竊作是念
此或是王或是王等非我傭力得物之處不
如往至貧里肆力有地衣食易得若久住此
或見逼迫強使我作作是念已疾走而去時
富長者於師子座見子便識心大歡喜即作
是念我財物庫藏今有所付我常思念此子
无由見之而忽自來甚適我願我雖年已尊

是念我財物庫藏今有所付我常思念此子
无由見之而忽自來甚適我願我雖年朽猶
故貪惜即遣傍人急追將還今時使者疾走
往捉窮子驚愕稱怨大喚我不相犯何為見
捉使者執之逾急彊牽將還于時窮子自念
无罪而被囚執此必定死轉更惶怖悶絕躃
地父遥見之而語使言不須此人勿強將來
以冷水灑面令得醒悟莫須與語所以者何
父知其子志意下劣自知豪貴為子所難審
知是子而以方便不語他人云是我子使者
語之我今放汝隨意所趣窮子歡喜得未曾
有從地而起往至貧里以求衣食今時長者

是事　佛滅度之後
像法中世亦三十二小劫今時世事欲重宣
此義而說偈言
舍利弗來世成佛普智尊号名曰華光當度無量衆
供養無數佛具足菩薩行十力等功德證析無上道
過無量劫已劫名大寶嚴世界名離垢清淨無瑕穢
以琉璃為地金繩界其道七寶雜廁樹常有華菓實
彼國諸菩薩志念常堅固神通波羅蜜皆已悉具足
於無數佛所善學菩薩道如是等大士華光佛所化
佛為王子時棄國捨世榮於最末後身出家成佛道
華光佛住世壽十二小劫其國人民衆壽命八小劫
佛滅度之後正法住於世三十二小劫廣度諸衆生
正法滅盡已像法三十二舍利廣流布天人普供養
華光佛所為其事皆如是其兩足聖尊寂勝無倫比
彼即是汝身宜應自知慶
尒時四部衆比丘比丘尼優婆塞優婆夷天
龍夜叉乾闥婆阿脩羅迦樓羅緊那羅摩睺

尒時四部衆比丘比丘尼優婆塞優婆夷天
龍夜叉乾闥婆阿脩羅迦樓羅緊那羅摩睺
羅伽等大衆見舍利弗於佛前受阿耨多羅
三藐三菩提記心大歡喜踊躍無量各各脫
身所著上衣以供養佛釋提桓因梵天王等
與無數天子亦以天妙衣天曼陀羅華摩訶
曼陀羅華等供養於佛所散天衣住虛空中
而自迴轉諸天伎樂百千萬種於虛空中一
時俱作雨衆天華而作是言佛昔於波羅奈
初轉法輪今乃演轉無上寂大法輪尒時諸
天子欲重宣此義而說偈言

昔於波羅奈 轉四諦法輪 分別說諸法 五衆之生滅
今演轉寂妙 無上大法輪 是法甚深奥 少有能信者
我等從昔來 數聞世尊說 未曾聞如是 深妙之上法
世尊說是法 我等皆隨喜 大智舍利弗 今得受尊記
我等亦如是 必當得作佛 於一切世間 最尊無有上
佛道亦如是 方便隨宜說 我所有福業 今世若過世
及見佛功德 盡迴向佛道

尒時舍利弗白佛言世尊我今無復疑悔親
於佛前得受阿耨多羅三藐三菩提記是記
千二百心自在者昔住學地佛常教化言我
法能離生老病死究竟涅槃是學無學人亦
各自以離我見及有無見等謂得涅槃而今

各自以離我見及有無見等謂得涅槃而今
於世尊前聞所未聞皆墮疑惑善哉世尊願
為四衆說其因緣令離疑悔尒時佛告舍利
弗我先不言諸佛世尊以種種因緣譬喻言
辭方便說法皆為阿耨多羅三藐三菩提耶
是諸所說皆為化菩薩故然舍利弗今當復
以譬喻更明此義諸有智者以譬喻得解舍
利弗若國邑聚落有大長者其年已衰邁財
無量多有田宅及諸僮僕其家廣大唯有一
門多諸人衆一百二百乃至五百人止住其
中堂閣朽故墻壁隤落柱根腐敗梁棟傾危
圍帀俱時欻然火起焚燒舍宅長者諸子若
十二十或至三十在此宅中長者見是大火
從四面起即大驚怖而作是念我雖能於此
所燒之門安隱得出而諸子等於火宅內樂
著嬉戲不覺不知不驚不怖火來逼身苦痛
切已心不厭患無求出意舍利弗是長者作
是思惟我身手有力當以衣裓或几案從
舍出之復更思惟是舍唯有一門而復狹小
諸子幼稚未有所識戀著戲處或當墮落為
火所燒我當為說怖畏之事此舍已燒宜時
疾出無令為火之所燒害作是念已如所思
惟具告諸子汝等速出父雖憐愍善言誘喻

疾出無令為火之所燒害作是念已如所思
惟具告諸子汝等速出父雖憐愍善言誘喻
而諸子等樂著嬉戲不肯信受不驚不畏
無出心亦復不知何者是火何者為舍云何
為失但東西走戲視父而已尒時長者即作
是念此舍已為大火所燒我及諸子若不時
出必為所焚我今當設方便令諸子等得免
斯害父知諸子先心各有所好種種珎玩奇
異之物情必樂著而告之言汝等所可玩好
希有難得汝若不取後必憂悔如此種種羊
車鹿車牛車今在門外可以遊戲汝等於此
火宅宜速出來隨汝所欲皆當與汝尒時諸
子聞父所說珎玩之物適其願故心各勇銳
互相推排競共馳走爭出火宅是時長者見
諸子等安隱得出皆於四衢道中露地而坐
無復障礙其心泰然歡喜踊躍時諸子等各
白父言父先所許玩好之具羊車鹿車牛車
願時賜與舍利弗尒時長者各賜諸子等一
大車其車高廣衆寶莊校周帀欄楯四面鈴
鈴又於其上張設幰蓋亦以珎奇雜寶而嚴
飾之寶繩交絡垂諸華瓔重敷綖延安置丹
枕駕以白牛膚色充潔形體姝好有大勢力
行步平正其疾如風又多僕從而侍衛之所

枕駕以白牛膚色充潔形體姝好有大勢力
行步平正其疾如風又多僕從而侍衛之所
以者何是大長者財富無量種種諸藏悉皆
充溢而作是念我財物無極不應以下劣小
車與諸子等今此幼童皆是吾子愛無偏黨
我有如是七寶大車其數無量應當等心各
各與之不宜差別所以者何以我此物周給
一國猶尚不匱何況諸子是時諸子各乘大
車得未曾有非本所望舍利弗於汝意云何
是長者等與諸子珎寶大車寧有虛妄不舍
利弗言不也世尊是長者但令諸子得免火
難全其軀命非為虛妄何以故若全身命便
為已得玩好之具況復方便於彼火宅而拔
濟之世尊若是長者乃至不與寀小一車猶
不虛妄何以故是長者先作是意我以方便
令子得出以是因緣無虛妄也何況長者自
知財富無量欲饒益諸子等大車佛告舍
利弗善哉善哉如汝所言舍利弗如來亦復
如是則為一切世間之父於諸怖畏衰惱憂
患無明闇蔽永盡無餘而悉成就無量知見
力無所畏有大神力及智慧力具足方便智
慧波羅蜜大慈大悲常無懈惓恒求善事利
益一切而生三界朽故火宅為度衆生生老

慧波羅蜜大慈大悲常無懈惓恒求善事利
益一切而生三界朽故火宅為度衆生生老
病死憂悲苦惱愚癡闇蔽三毒之火教化令
得阿耨多羅三藐三菩提見諸衆生為生老
病死憂悲苦惱之所燒煮亦以五欲財利故
受種種苦又以貪著追求故現受衆苦後受
地獄畜生餓鬼之苦若生天上及在人間貧
窮困苦愛別離苦怨憎會苦如是等種種諸
苦衆生沒在其中歡喜遊戲不覺不知不驚
不怖亦不生厭不求解脫於此三界火宅東
西馳走雖遭大苦不以為患舍利弗佛見此
已便作是念我為衆生之父應拔其苦難與
無量無邊佛智慧樂令其遊戲舍利弗如來
復作是念若我但以神力及智慧力捨於方
便為諸衆生讚如來知見力無所畏者衆生
不能以是得度所以者何是諸衆生未免生
老病死憂悲苦惱而為三界火宅所燒何由
能解佛之智慧舍利弗如彼長者雖復身手
有力而不用之但以慇懃方便免濟諸子火
宅之難然後各與珍寶大車如來亦復如是
雖有力無所畏而不用之但以智慧方便於
三界火宅拔濟衆生為說三乘聲聞辟支佛
佛乘而作是言汝等莫得樂住三界火宅勿

122

三界火宅拔濟衆生為說三乘聲聞辟支佛
佛乘而作是言汝等莫得樂住三界火宅勿
貪麁弊色聲香味觸也若貪著生愛則為
燒汝速出三界當得三乘聲聞辟支佛佛乘
我今為汝保任此事終不虛也汝等但當勤
脩精進如來以是方便誘進衆生復作是言
汝等當知此三乘法皆是聖所稱嘆自在無
繫無所依求乘是三乘以無漏根力覺道禪
定解脫三昧等而自娛樂便得無量安隱快
樂舍利弗若有衆生內有智性從佛世尊聞
法信受慇懃精進欲速出三界自求涅槃是
名聲聞乘如彼諸子為求羊車出於火宅若
從佛世尊聞法信受慇懃脩精進求一切智佛
智自然智無師智如來知見力無所畏隱念
安樂無量衆生利益天人度脫一切是名大
乘菩薩求此乘故名為摩訶薩如彼諸子為
求牛車出於火宅舍利弗如彼長者見諸子
等安隱得出火宅到無畏處自惟財富無量
等以大車而賜諸子如來亦復如是為一切
衆生之父若見無量億千衆生以佛教門出

143

等以大車而賜諸子如來亦復如是為一切
衆生之父若見無量億千衆生以佛教門出
三界苦怖畏險道得涅槃樂如來尒時便作
是念我有無量無邊智慧力無畏等諸佛法
藏是諸衆生皆是我子等與大乘不令有人
獨得滅度皆以如來滅度而滅度之是諸衆
生脫三界者悉與諸佛禪定解脫等娛樂之
具皆是一相一種聖所稱歎能生淨妙第一
之樂舍利弗如彼長者初以三車誘引諸子
然後但與大車寶物庄嚴安隱第一然後長
者無虛妄之咎如來亦復如是無有虛妄初
說三乘引導衆生然後但以大乘而度脫之
何以故如來有無量智慧力無所畏諸法之
藏能與一切衆生大乘之法但不盡能受尒
利弗以是因緣當知諸佛方便力故於一佛
乘分別說三佛欲重宣此義而說偈言

譬如長者 有一大宅 其宅久故 而復頓弊
堂舍高危 柱根摧朽 梁棟傾斜 基陛隤毀
墻壁圮坼 泥塗墮落 覆蓋亂墜 椽梠差脫
周障屈曲 雜穢充遍 有五百人 止住其中
鵄梟鵰鷲 烏鵲鳩鴿 蚖蛇蝮蝎 蜈蚣蚰蜒
守宮百足 狐狸鼷鼠 諸惡蟲輩 交橫馳走
屎尿臭處 不淨流溢 蠅蚊諸蟲 而集其上

守宮百足 狐狸鼷鼠 諸惡蟲輩 交橫馳走
屎尿臭處 不淨流溢 蠅蚊諸蟲 而集其上
狐狼野干 咀嚼踐蹋 齧齕死屍 骨肉狼藉
由是羣狗 競來搏攫 飢羸憎惶 處處求食
鬬爭搏撠 唠噬嚓吸 其舍恐怖 變狀如是
處處皆有 魑魅魍魎 夜叉惡鬼 食噉人肉
毒蟲之屬 諸惡禽獸 孚乳產生 各自藏護
夜叉競來 爭取食之 食之既飽 惡心轉熾
鬬爭之聲 甚可怖畏 鳩槃茶鬼 蹲踞土埵
或時離地 一尺二尺 往反遊行 縱逸嬉戲
捉狗兩足 撩令失聲 以脚加頸 恠狗自樂
復有諸鬼 其身長大 裸形黑瘦 常住其中
發大惡聲 叫呼求食 復有諸鬼 其咽如針
復有諸鬼 首如牛頭 或食人肉 或復噉狗
頭髮蓬亂 殘害荒險 飢渴所逼 叫喚馳走
夜叉餓鬼 諸惡鳥獸 飢急四向 窺看窓牖
如是諸難 恐畏無量 是朽故宅 屬于一人
其人近出 未久之間 於後宅舍 忽然火起
四面一時 其焰俱熾 棟梁椽柱 爆聲震裂
摧折墮落 墻壁崩倒 諸鬼神等 楊聲大叫
鵰鷲諸鳥 鳩槃茶等 周惶怖不能自出
惡獸毒蟲 藏竄孔穴 舍閉鬼亦住其中
薄福德故 為火所逼 共相殘害 飲血噉肉

惡獸毒虫 藏竄孔穴 毗舍闍鬼 亦住其中
薄福德故 為火所逼 共相殘害 飲血噉肉
野干之屬 並已前死 諸大惡獸 競來食噉
鳶烟燒煰 四面充塞 蜈蚣蚰蜒 毒虫之類
為火所燒 爭走出穴 鳩槃荼鬼 隨取而食
又諸餓鬼 頭上火燃 飢渴熱惱 周章悶走
其宅如是 甚可怖畏 毒害火災 衆難非一
是時宅主 在門外立 聞有人言 汝諸子等
先因遊戲 來入此宅 稚小無知 歡娛樂著
長者聞已 驚入火宅 方宜救濟 令無燒害
告喻諸子 說衆患難 惡鬼毒虫 災火蔓延
衆苦次第 相續不絕 毒虫虵蝮 及諸夜叉
鳩槃荼鬼 野干狐狗 鵰鷲鶖鳥 百足之屬
飢渴惱急 甚可怖畏 此苦難處 況復大火
諸子無知 雖聞父誨 猶故樂著 嬉戲不已
是時長者 而作是念 諸子如此 益我愁惱
今此舍宅 無一可樂 而諸子等 幼稚嬉戲
不受我教 將為火害 即便思惟 設諸方便
告諸子等 我有種種 珍玩之具 妙寶好車
羊車鹿車 大牛之車 今在門外 汝等出來
吾為汝等 造作此車 隨意所樂 可以遊戲
諸子聞說 如此諸車 即時奔競 馳走而出
到於空地 離諸苦難 長者見子 得出火宅

諸子聞說 如此諸車 即時奔競 馳走而出
到於空地 離諸苦難 長者見子 得出火宅
住於四衢 坐師子座 而自慶言 我今快樂
此諸子等 生育甚難 愚小無知 而入險宅
多諸毒虫 魑魅可畏 大火猛焰 四面俱起
而此諸子 貪樂嬉戲 我已救之 令得脫難
是故諸人 我今快樂 尒時諸子 知父安坐
皆詣父所 而白父言 願賜我等 三種寶車
如前所許 諸子出來 當以三車 隨汝所欲
今正是時 唯垂給與 長者大富 庫藏衆多
金銀琉璃 車渠馬瑙 以衆寶物 造諸大車
裝校嚴飾 周帀欄楯 四面懸鈴 金繩交絡
真珠羅網 張施其上 金華諸瓔 處處垂下
衆彩雜飾 周帀圍繞 柔軟繒纊 以為相褥
上妙細氎 價直千億 鮮白淨潔 以震其上
有大白牛 肥壯多力 形體姝好 以駕寶車
多諸僮從 而侍衛之 以是妙車 等賜諸子
諸子是時 歡喜踊躍 乘是寶車 遊於四方
嬉戲快樂 自在無礙 告舍利弗 我亦如是
衆聖中尊 世間之父 一切衆生 皆是吾子
深著世樂 無有慧心 三界無安 猶如火宅
衆苦充滿 甚可怖畏 常有生老 病死憂患
如是等火 熾燃不息 如來已離 三界火宅

衆苦充滿 甚可怖畏 常有生老病死憂患
如是等火 熾然不息 如來已離 三界火宅
寂然閑居 安處林野 今此三界 皆是我有
其中衆生 患是吾子 而今此處 多諸患難
唯我一人 能為救護 雖復教詔 而不信受
於諸欲染 貪著深故 以是方便 為說三乘
令諸衆生 知三界苦 開示演說 出世間道
是諸子等 若心決定 具足三明 及六神通
有得緣覺 不退菩薩 汝舍利弗 我為衆生
以此譬喻 說一佛乘 汝等若能 信受是語
一切皆當 成得佛道 是乘微妙 清淨第一
於諸世間 為無有上 佛所悅可 一切衆生
所應稱讚 供養礼拜 無量億千 諸力解脫
禪定智慧 及佛餘法 得如是乘 令諸子等
日夜劫數 常得遊戲 與諸菩薩 及聲聞衆
乘此寶乘 直至道場 以是因緣 十方諦求
更無餘乘 除佛方便 告舍利弗 汝諸人等
皆是吾子 我則是父 汝等累劫 衆苦所燒
我皆濟拔 令出三界 我雖先說 汝等滅度
但盡生死 而實不滅 今所應作 唯佛智慧
若有菩薩 於是衆中 能一心聽 諸佛實法
諸佛世尊 雖以方便 所化衆生 皆是菩薩
若人小智 深著愛欲 為此等故 說於涅槃

諸佛世尊 雖以方便 所化衆生 皆是菩薩
若人小智 深著愛欲 為此等故 說於苦諦
衆生心喜 得未曾有 佛說苦諦 真實無異
若有衆生 不知苦本 深著苦因 不能暫捨
為是等故 方便說道 諸苦所因 貪欲為本
若滅貪欲 無所依止 滅盡諸苦 名第三諦
為滅諦故 備行於道 離諸苦縛 名得解脫
是人於何 而得解脫 但離虛妄 名為解脫
其實未得 一切解脫 佛說是人 未實滅度
斯人未得 無上道故 我意不欲 令至滅度
我為法王 於法自在 安隱衆生 故現於世
汝舍利弗 我此法印 為欲利益 世間故說
在所遊方 勿妄宣傳 若有聞者 隨喜頂受
當知是人 阿惟越致 若有信受 此經法者
是人已曾 見過去佛 恭敬供養 亦聞是法
若人有能 信汝所說 則為見我 亦見於汝
及比丘僧 并諸菩薩 斯法華經 為深智說
淺識聞之 迷惑不解 一切聲聞 及辟支佛
於此經中 力所不及 汝舍利弗 尚於此經
以信得入 況餘聲聞 其餘聲聞 信佛語故
隨順此經 非己智分 又舍利弗 憍慢懈怠
計我見者 莫說此經 凡夫淺識 深著五欲
聞不能解 亦勿為說 若人不信 毀呰此經

計我見者 莫說此經 凡夫淺識 深著五欲
闇不能解 亦勿為說 若人不信 毀謗此經
則斷一切 世間佛種 或復頻蹙 而懷疑惑
汝當聽說 此人罪報 若佛在世 若滅度後
其有誹謗 如斯經典 見有讀誦 書持經者
輕賤憎嫉 而懷結恨 此人罪報 汝今復聽
其人命終 入阿鼻獄 具足一劫 劫盡更生
如是展轉 至無數劫 從地獄出 當墮畜生
若狗野干 其形頓瘦 黧黮疥癩 人所觸燒
又復為人 之所惡賤 常困飢渴 骨肉枯竭
生受楚毒 死被瓦石 斷佛種故 受斯罪報
若作駝驢 或生驢中 身常負重 加諸杖檛
但念水草 餘無所知 謗斯經故 獲罪如是
有作野干 來入聚落 身體疥癩 又無一目
為諸童子 之所打擲 受諸苦痛 或時致死
於此死已 更受蟒身 其形長大 五百由旬
體鬚無足 宛轉腹行 為諸小虫 之所噉食
晝夜受苦 無有休息 謗斯經故 獲罪如是
若得為人 諸根闇鈍 矮陋攣躄 盲聾背傴
有所言說 人不信受 口氣常臭 鬼魅所著
貧窮下賤 為人所使 多病消瘦 無所依怙
雖親附人 人不在意 若有所得 尋復忘失
若備醫藥 順方治病 更增他疾 或復致死

雖親附人 人不在意 若有所得 尋復忘失
若備醫藥 順方治病 更增他疾 或復致死
若自有病 無人救療 設服良藥 而復增劇
若他反逆 抄劫竊盜 如是等罪 橫羅其殃
如斯罪人 永不見佛 衆聖之王 說法教化
如斯罪人 常生難處 狂聾心亂 永不聞法
於無數劫 如恒河沙 生輒聾瘂 諸根不具
常處地獄 如遊園觀 在餘惡道 如己舍宅
駝驢豬狗 是其行處 謗斯經故 獲罪如是
若得為人 聾盲瘖瘂 貧窮諸衰 以自莊嚴
水腫乾消 疥癩癰疽 如是等病 以為衣服
身常臭穢 垢穢不淨 深著我見 增益瞋恚
婬欲熾盛 不擇禽獸 謗斯經故 獲罪如是
告舍利弗 謗斯經者 若說其罪 窮劫不盡
以是因緣 我故語汝 無智人中 莫說此經
若有利根 智慧明了 多聞強識 求佛道者
如是之人 乃可為說 若人曾見 億百千佛
殖諸善本 深心堅固 如是之人 乃可為說
若人精進 常備慈心 不惜身命 乃可為說
若人恭敬 無有異心 離諸凡愚 獨處山澤
如是之人 乃可為說 又舍利弗 若見有人
捨惡知識 親近善友 如是之人 乃可為說
若見佛子 持戒清潔 如淨明珠 求大乘經

相思知識親近善友如是之人乃可為說
若見佛子持戒清潔如淨明珠求大乘經
如是之人乃可為說若人垂瞋質直柔軟
常愍一切恭敬諸佛如是之人乃可為說
復有佛子於大衆中以清淨心種種因緣
譬喻言辭說法無礙如是之人乃可為說
若有比丘為一切智四方求法合掌頂受
但樂受持大乘經典乃至不受餘經一偈
如是之人乃可為說如人至心求佛舍利
如是求經得已頂受其人不復志求餘經
亦未曾念外道典籍如是之人乃可為說
告舍利弗我說是相求佛道者窮劫不盡
如是等人則能信解汝當為說妙法華經
妙法蓮華經信解品第四
尒時慧命須菩提摩訶迦旃延摩訶迦葉摩
訶目揵連從佛所聞未曾有法世尊授舍利
弗阿耨多羅三藐三菩提記發希有心歡喜
踊躍即從座起整衣服偏袒右肩右膝著地
一心合掌曲躬恭敬瞻仰尊顏而白佛言我
等居僧之首年並朽邁自謂已得涅槃無所
堪任不復進求阿耨多羅三藐三菩提世尊
往昔說法既久我時在座身體疲懈但念空
無相無作於菩薩法遊戲神通淨佛國土成

往昔說法既久我時在座身體疲懈但念空
無相無作於菩薩法遊戲神通淨佛國土成
就衆生心不喜樂所以者何世尊今我等出
於三界得涅槃證又今我等年已朽邁於佛
教化菩薩阿耨多羅三藐三菩提不生一念
好樂之心我等今於佛前聞授聲聞阿耨多
羅三藐三菩提記心甚歡喜得未曾有不謂
於今忽然得聞希有之法深自慶幸獲大善
利無量珠寶不求自得世尊我等今者樂說
譬喻以明斯義譬若有人年既幼稚捨父逃
逝久住他國或十二十至五十歲年既長大
加復窮困馳騁四方以求衣食漸漸遊行遇
向本國其父先來求子不得中止一城其家
大富財寶無量金銀琉璃珊瑚琥珀頗梨珠
等其諸倉庫悉皆盈溢多有僮僕臣佐吏民
乘馬車乘牛羊無數出入息利乃遍他國商
估賈客亦甚衆多時貧窮子遊諸聚落經歷
國邑遂到其父所止之城父每念子與子離
別五十餘年而未曾向人說如此事但自思
惟心懷悔恨自念老朽多有財物金銀珍寶
倉庫盈溢無有子息一旦終沒財物散失無
所委付是以慇懃每憶其子復作是念我若
得子委付財物坦然快樂無復憂慮世尊尒

所委付是以憍慢每憶其子復作是念我若
得子委付財物坦然快樂無復憂慮世尊尒
時窮子傭賃展轉遇到父舍住立門側遥見
其父踞師子床寶几承足諸婆羅門刹利居
士皆恭敬圍繞以真珠瓔珞價直千萬莊嚴
其身吏民僮僕手執白拂侍立左右寶帳
帳垂諸華幡香水灑地散衆名華羅列寶物
出内取與有如是等種種嚴飾威德特尊窮
子見父有大力勢即懷恐怖悔来至此竊作
是念此或是王或是王等非我傭力得物之
處不如往至貧里肆力有地衣食易得若久
住此或見逼迫強使我作作是念已疾走而
去時富長者於師子座見子便識心大歡喜
即作是念我財物庫藏今有所付我常思念
此子無由見之而忽自来甚適我願我雖年
朽猶故貪惜即遣傍人急追將還尒時使者
疾走往捉窮子驚愕稱怨大喚我不相犯何
為見捉使者執之愈急強牽將還于時窮子
自念無罪而被囚執此必定死轉更憘怖閉
絶躃地父遥見之而語使言不須此人勿強
將来以冷水灑面令得醒悟莫復與語所以
者何父知其子志意下劣自知豪貴為子所
難審知是子而以方便不語他人云是我子

難審知是子而以方便不語他人云是我子
使者語之我今放汝隨意所趣窮子歡喜得
未曾有從地而起往至貧里以求衣食尒時
長者將欲誘引其子而設方便密遣二人形
色憔悴無威德者汝可詣彼徐語窮子此有
作處倍與汝直窮子若許將来使作若言欲
何所作便可語之雇汝除糞我等二人亦共
汝作時二使人即求窮子既已得之具陳上
事尒時窮子先取其價尋與除糞其父見子
愍而怪之又以他日於窗牖中遥見子身羸
瘦憔悴糞土塵坌汚穢不淨即脱瓔珞細軟
上服嚴飾之具更著麁弊垢膩之衣塵土
身右手執持除糞之器狀有所畏語諸作人
汝等勤作勿得懈息以方便故得近其子復
復告言咄男子汝常此作勿復餘去當加汝
價諸有所須瓮器米麵鹽酢之屬莫自疑難
亦有老弊使人須者相給好自安意我如汝
父勿復憂慮所以者何我年老大而汝少壯
汝常作時无有欺怠瞋恨怨言都不見汝有
此諸惡如餘作人自今已後如所生子即時
長者更與作字名之為兒尒時窮子雖從
遇猶故自謂客作賤人由是之故於二十年
中常令除糞過是已後心相體信入出无難

遇猶故自謂客作賤人由是之故於二十年
中常令除糞過是已後心相體信入出无難
然其所止猶在本處世尊尒時長者有齊
知將死不久語窮子言我今多有金銀珎寶
倉庫盈溢其中多少所應取與汝悉知之我
心如是當體此意所以者何今我與汝便為
不異宜加用心无令漏失尒時窮子即受教
勅領知衆物金銀珎寶及諸庫藏而无希取
一飡之意然其所止故在本處下劣之心亦
未能捨須經少時父知子意漸以通泰成就
大志自鄙先心臨欲終時而命其子并會親
族國王大臣剎利居士皆悉已集即自宣言
諸君當知此是我子我之所生於某城中捨
吾逃走路歸辛苦五十餘年其本字某我名
某甲昔在本城懷憂推覓忽於此間遇會得
之此實我子我實其父今我所有一切財物
皆是子有先所出內是子所知世尊是時窮
子聞父此言即大歡喜得未曾有而作是念
我本无心有所希求今此寶藏自然而至世
尊大富長者則是如來我等皆似佛子如來
常說我等為子世尊我等以三苦故於生死
中受諸熱惱迷惑无知樂著小法今日世尊
令我等思惟蠲除諸法戲論之真我等於中

中受諸熱惱迷惑无知樂著小法今日世尊
令我等思惟蠲除諸法戲論之真我等於中
懃加精進得至涅槃一日之價既得此已心
大歡喜自以為足便自謂言於佛法中勤精進
故所得弘多然世尊先知我等心著弊欲樂
於小法便見縱捨不為分別汝等當有如來
知見寶藏之分世尊以方便力說如來智慧
我等從佛得涅槃一日之價以為大得於此
大乘无有志求我等又因如來智慧為諸菩
薩開示演說而自於此无有志願所以者何
佛知我等心樂小法以方便力隨我等說而
我等不知真是佛子今我等方知世尊於佛
智慧无所悋惜所以者何我等昔來真是佛
子而但樂小法若我等有樂大之心佛則為
我說大乘法於此經中唯說一乘而昔於菩
薩前毀呰聲聞樂小法者然佛實以大乘教
化是故我等說本無有心有所希求今法王
大寶自然而至如佛子所應得者皆已得之
尒時摩訶迦葉欲重宣此義而說偈言
我等今日 聞佛音教 歡喜踊躍 得未曾有
佛說聲聞 當得作佛 無上寶聚 不求自得
譬如童子 幼稚無識 捨父逃逝 遠到他土
周流諸國 五十餘年 其父憂念 四方推求

譬如童子 幼稚無識 捨父逃逝 遠到他土
周流諸國 五十餘年 其父憂念 四方推求
求之既疲 頓止一城 造立舍宅 五欲自娛
其家巨富 多諸金銀 車渠馬瑙 真珠琉璃
象馬牛羊 輦輿車乘 田業僮僕 人民衆多
出入息利 乃遍他國 商估賈人 無處不有
千萬億衆 圍繞恭敬 常為王者 之所憂念
羣臣豪族 皆共宗重 以諸緣故 往來者衆
豪富如是 有大力勢 而年朽邁 益憂念子
夙夜惟念 死時將至 癡子捨我 五十餘年
庫藏諸物 當如之何 尒時窮子 求索衣食
從邑至邑 從國至國 或有所得 或無所得
飢餓羸瘦 體生瘡癬 漸次經歷 到父住城
傭賃展轉 遂至父舍 尒時長者 於其門內
施大寶帳 處師子座 眷屬圍繞 諸人侍衛
或有計筭 金銀寶物 出內財產 注記券疏
窮子見父 豪貴尊嚴 謂是國王 若國王等
驚怖自怪 何故至此 貪自念言 我若久住
或見逼迫 強驅使作 思惟是已 馳走而去
借問貧里 欲往傭作 長者是時 在師子座
遥見其子 哩而識之 即勅使者 追捉將來
窮子驚嗟 迷悶躃地 是人執我 必當見治
何用衣食 使我至此 長者知子 愚癡狹劣

窮子驚嗟 迷悶躃地 是人執我 必當見治
何用衣食 使我至此 長者知子 愚癡狹劣
不信我言 不信是父 即以方便 更遣餘人
眇目矬陋 無威德者 汝可語之 云當相雇
除諸糞穢 倍與汝價 窮子聞之 歡喜隨來
為除糞穢 淨諸房舍 長者於牖 常見其子
念子愚劣 樂為鄙事 於是長者 著弊垢衣
執除糞器 往到子所 方便附近 語令憙作
既益汝價 并塗足油 飲食充足 薦席厚暖
如是苦言 汝當憙作 又以軟語 若如我子
長者有智 漸令入出 經二十年 執作家事
示其金銀 真珠頗梨 諸物出入 皆使令知
猶處門外 止宿草菴 自念貧事 我無此物
父知子心 漸已曠大 欲與財物 即聚親族
國王大臣 剎利居士 於此大衆 說是我子
捨我他行 經五十歲 自見子來 已二十年
昔於某城 而失是子 周行求索 遂來至此
凡我所有 舍宅人民 悉以付之 恣其所用
子念昔貧 志意下劣 今於父所 大獲珍寶
并及舍宅 一切財物 甚大歡喜 得未曾有
佛亦如是 知我樂小 未曾說言 汝等作佛
而說我等 得諸無漏 成就小乘 聲聞弟子
佛勅我等 說菩上道 修習此者 當得成佛

佛亦如是 知我樂小 未曾說言 汝等作佛
而說我等 得諸無漏 成就小乘 聲聞弟子
佛勅我等 說當上道 備習此者 當得成佛
我承佛教 為大菩薩 以諸因緣 種種譬喻
若干言辭 說無上道 諸佛子等 從我聞法
日夜思惟 精懃備習 是時諸佛 即授其記
汝於來世 當得作佛 一切諸佛 秘藏之法
但為菩薩 演其實事 而不為我 說斯真要
如彼窮子 得近其父 雖知諸物 心不希取

我等雖說 佛法寶藏 自無志願 亦復如是
我等內滅 自謂為足 唯了此事 更無餘事
我等若聞 淨佛國土 教化衆生 都無欣樂
所以者何 一切諸法 皆悉空寂 無生無滅
無大無小 無漏無為 如是思惟 不生喜樂
我等長夜 於佛智慧 無貪無著 無復志願
而自於法 謂是究竟 我等長夜 備習空法
得脫三界 苦惱之患 住寄後身 有餘涅槃
佛所教化 得道不虛 則為已得 報佛之恩
我等雖為 諸佛子等 說菩薩法 以求佛道
而於是法 永無願樂 導師見捨 觀我心故
初不勸進 說有實利 如富長者 知子志劣
以方便力 柔伏其心 教後乃付 一切財物
佛亦如是 現希有事 知樂小者 以方便力

以方便力 柔伏其心 教後乃付 一切財物
佛亦如是 現希有事 知樂小者 以方便力
調伏其心 乃教大智 我等今日 得未曾有
非先所望 而今自得 如彼窮子 得無量寶
世尊我今 得道得果 於无漏法 得清淨眼
我等長夜 持佛淨戒 始於今日 得其果報
法王法中 久備梵行 今得無漏 無上大果
我等今者 真是聲聞 以佛道聲 令一切聞
我等今者 真阿羅漢 於諸世間 天人魔梵
普於其中 應受供養 世尊大恩 以希有事
憐愍教化 利益我等 无量億劫 誰能報者
手足供給 頭頂礼敬 一切供養 皆不能報
若以頂戴 兩肩荷負 於恒沙劫 盡心恭敬
又以美饌 无量寶衣 及諸卧具 種種湯藥
牛頭栴檀 及諸珍寶 以起塔廟 寶衣布地
如斯等事 以用供養 於恒沙劫 亦不能報
諸佛希有 无量无邊 不可思議 大神通力
无漏无為 諸法之王 能為下劣 忍于斯事
取相凡夫 隨宜而說 諸佛於法 得最自在
知諸衆生 種種欲樂 及其志力 隨所堪任
以无量喻 而為說法 隨諸衆生 宿世善根
又知成熟 未成熟者 種種籌量 分別知已
於一乘道 隨宜說三

又知成熟未成熟者種種籌量分別知已
於一乘道隨宜說三

妙法蓮華經卷第二

523

▼北四七四二號（暑八十）妙法蓮華經卷第二譬喻品第三至信解品第四

多寶三藏
次當作佛号曰
訶三藐三佛陀其
是華光佛滅度之後
像法住世亦三十二小劫
此義而說偈言
舍利弗來世成佛普智尊号名曰華光當度无量衆
供養无數佛具足菩薩行十力等功德證於无上道
過无量劫已劫名大寶嚴世界名離垢清淨无穢穢
以琉璃為地金繩界其道七寶雜色樹常有華果實
彼國諸菩薩志念常堅固神通波羅蜜已悉具足
於无數佛所善學菩薩道如是等大士華光佛所化
佛為王子時棄國捨世榮於家未後身出家成佛道
華光佛住世壽十二小劫其國人民衆壽命八小劫
佛滅度之後正法住於世三十二小劫廣度諸衆生
正法滅盡已像法三十二舍利廣流布天人普供養
華光佛所為其事皆如是其兩足聖尊家眷无倫匹
彼即是決身宜應自欣慶

華光佛所為 其事皆如是 其兩足聖尊 憐愍无倫匹
彼即是法身 宜應自依處

尒時四部衆比丘比丘尼優婆塞優婆夷天龍
夜叉乾闥婆阿脩羅迦樓羅緊那羅摩睺羅
伽等 大衆見舍利弗於佛前受阿耨多羅三
藐三菩提記心大歡喜踊躍无量各各脫
身所著上衣以供養佛釋提桓因梵天王等
與无數天子亦以天妙衣 [illegible] 雾陁羅華摩訶
曼陁羅華等供養於佛所散天衣住虛空中
而自迴轉諸天伎樂百千万種於虛空中一
時俱作而衆天華而作是言佛昔於波羅奈
初轉法輪今乃復轉无上寶大法輪尒時諸天
子欲重宣此義而說偈言

昔於波羅奈 轉四諦法輪 分別說諸法 五衆之生滅
今復轉寶妙 无上大法輪 是法甚深奥 少有能信者
我等從昔來 數聞世尊說 未曾聞如是 深妙之上法
世尊說是法 我等皆隨喜 大智舍利弗 得受尊記
我等亦如是 必當得作佛 於一切世間 寶尊无有上
佛道叵思議 方便隨宜說 我所有福業 今世若過世
及見佛功德 盡迴向佛道
尒時舍利弗白佛言世尊我今无復疑悔親
於佛前得受阿耨多羅三藐三菩提記是諸

於佛前得受阿耨多羅三藐三菩提記是諸
千二百心自在者昔住學地佛常教化言我
法能離生老病死究竟涅槃是學无學人亦
各自以離我見及有无見等謂 [illegible] 槃而今
於世尊前聞所未聞皆墮疑惑善哉世尊願
為四衆說其因緣令離疑悔尒時佛告舍利
弗我先不言諸佛世尊以種種因緣譬喻言
辭方便說法皆為阿耨多羅三藐三菩提耶
是諸所說皆為化菩薩故然舍利弗今當復
以譬喻更明此義諸有智者以譬喻得解舍
利弗若國邑聚落有大長者其 [illegible] 貴饒財富
无量多有田宅及諸僮僕其家廣大唯有一
門多諸人衆一百二百乃至五百人止住其
中堂閣朽故墻壁頹落柱根腐敗梁棟傾斜
周帀俱時炎炎火起焚燒舍宅長者諸子若
十二十或至三十在此宅中長者見是大火
從四面起即大驚怖而作是念我雖能於此
所燒之門安隱得出而諸子等於大宅內樂
著嬉戲不覺不知不驚不怖火來逼身苦痛
切己心不厭患无求出意舍利弗是長者作
是思惟我身手有力當以衣裓若以几案從
舍出之復更思惟是舍唯有一門而復狹小

是思惟我身手有力當以衣裓若以几案從
舍出之復更思惟是舍唯有一門而復狹小
諸子幼稚未有所識戀著戲處或當墮落
為火所燒我當為說怖畏之事此舍已燒宜時
疾出无令為火之所燒害作是念已如所思惟
具告諸子汝等速出父雖憐愍[illegible]言誘喻
而諸子等樂著嬉戲不肯信受不驚不畏了
无出心亦復不知何者是火何者為舍云何
為失但東西走戲視父而已尒時長者即作
是念此舍已為大火所燒我及諸子若不時
出必為所焚我今當設方便令諸子等得免
斯害父知諸子先心各有所好種種珎玩奇
異之物情必樂著而告之言汝[illegible]所可玩好
希有難得汝若不取後必憂悔如此種種羊
車鹿車牛車今在門外可以遊戲汝等於此
火宅宜速出來隨汝所欲皆當與汝尒時諸
子聞父所說珎玩之物適其願故心各勇銳
互相推排競共馳走爭出火宅是時長者見
諸子等安隱得出皆於四衢道中露地而坐
无復障礙其心泰然歡喜踊躍[illegible]諸子等各
白父言父先所許玩好之具羊車鹿車牛車
願時賜與舍利弗尒時長者各賜諸子等一

白父言父先所許玩好之具羊車鹿車牛車
願時賜與舍利弗尒時長者各賜諸子等一
大車其車高廣衆寶莊校周帀欄楯四面懸
鈴又於其上張設軒蓋亦以珎奇雜寶而嚴
飾之寶繩交絡垂諸華瓔重敷綿綖安置丹
枕駕以白牛膚色充潔形體姝好有大筋力
行步平正其疾如風又多僕從[illegible]衛之所
以者何是大長者財富无量種種諸藏悉皆
充溢而作是念我財物无極不應以下劣小
車與諸子等今此幼童皆是吾子愛无偏黨
我有如是七寶大車其數无量應當等心各
各與之不宜差別所以者何以我此物周給一
國猶尚不匱何況諸子是時諸子各乘大車
得未曾有非本所望舍利弗於[illegible]意云何是
長者等與諸子珎寶大車寧有虛妄不舍
利弗言不也世尊是長者但令諸子得免火
難全其軀命非為虛妄何以故若全身命便
為已得玩好之具況復方便於彼大宅而救
濟之世尊若是長者乃至不與家小一車猶
不虛妄何以故是長者先作是意我以方便令
子得出以是因緣无虛妄也何[illegible]者自知
財富无量欲饒益諸子等與大車佛告舍

子得出以是因緣无靈妄也何●者自知
財富无量欲饒益諸子等與大車佛告舍
利弗善哉善哉如汝所言舍利弗如來亦復
如是則為一切世間之父於諸怖畏衰惱憂患
无明暗蔽永盡无餘而悉成就无量知見力
无所畏有大神力及智慧力具足方便智慧
波羅蜜大慈大悲常无懈惓恒求善事利
益一切而生三界朽故火宅為度●生生老
病死憂悲苦惱愚癡暗蔽三毒之火教化令
得阿耨多羅三藐三菩提見諸衆生為生老
病死憂悲苦惱之所燒煮亦以五欲財利故
受種種苦又以貪著追求故現受衆苦後受
地獄畜生餓鬼之苦若生天上及在人間貧
窮困苦愛別離苦怨憎會苦如是等種種諸
苦衆生沒在其中歡喜遊戲●无不知不驚
不怖亦不生厭不求解脫於此三界火宅東西
馳走雖遭大苦不以為患舍利弗佛見此已
便作是念我為衆生之父應拔其苦難與
无量无邊佛智慧樂令其遊戲舍利弗如來
復作是念若我但以神力及智慧力捨於方
便為諸衆生讚如來知見力无所畏者衆生
不能以是得度所以者何是諸●未免生

便為諸衆生讚如來知見力无所畏者衆生
不能以是得度所以者何是諸●未免生
老病死憂悲苦惱而為三界火宅所燒何由
能解佛之智慧舍利弗如彼長者雖復身手
有力而不用之但以慈愍方便免濟諸子火
宅之難然後各與珍寶大車如來亦復如是
雖有力无所畏而不用之但以智慧方便於
三界火宅拔濟衆生為說三乘聲聞辟支佛
佛乘而作是言汝等莫得樂住三界火宅勿
貪麁弊色聲香味觸也若貪著生愛則為所
燒汝速出三界當得三乘聲聞辟支佛佛乘
我今為汝保任此事終不虛也汝等但當勤
脩精進如來以是方便誘進衆生復作是言
汝等當知此三乘法皆是聖所稱歎自在无
繫无所依求乘此三乘以无漏根力覺道禪
定解脫三昧等而自娛樂便得无量安隱快
樂舍利弗若有衆生內有智性從佛世尊聞
法信受慇懃勤精進欲速出三界自求涅槃是
名聲聞乘如彼諸子為求羊車出於火宅若
有衆生從佛世尊聞法信受慇懃勤精進求自
然慧樂獨善寂深知諸法因緣名辟支佛
乘如彼諸子為求鹿車出於火●若有衆生

然慧樂獨善寂深知諸法因緣名辭文佛
乘如彼諸子為求鹿車出於火宅若有衆生
從佛世尊聞法信受勤脩精進求一切智佛
智自然智无師智如來知見力无所畏愍念
安樂无量衆生利益天人度脫一切是名大
乘菩薩求此乘故名為摩訶薩如彼諸子為
求牛車出於火宅舍利弗如彼長者見諸子
等安隱得出火宅到无畏處自惟財富无量
等以大車而賜諸子如來亦復如是為一切
衆生之父若見无量億千衆生以佛教門出
三界苦怖畏險道得涅槃樂如來尒時便作
是念我有无量无邊智慧力无畏等諸佛法
藏是諸衆生皆是我子等與大乘不令有人
獨得滅度皆以如來滅度而滅度之是諸衆
生脫三界者悉與諸佛禪定解脫等娛樂之
具皆是一相一種聖所稱歎能生淨妙第一
之樂舍利弗如彼長者初以三車誘引諸子
然後但與大車寶物莊嚴安隱第一然後長
者无虛妄之咎如來亦復如是无有虛妄初
說三乘引導衆生然後但以大乘而度脫之
何以故如來有无量智慧力无所畏諸法之
藏能與一切衆生大乘之法但不盡能受舍

何以故如來有无量智慧力无所畏諸法之
藏能與一切衆生大乘之法但不盡能受舍
利弗以是因緣當知諸佛方便力故於一佛
乘分別說三佛欲重宣此義而說偈言
譬如長者有一大宅其宅久故而復頓弊
堂舍高危柱根摧朽梁棟傾斜基陛頹毀
墻壁圮坼泥塗離落覆苫亂墜椽梠差脫
周障屈曲雜穢充遍有五百正住其中
鵄梟鵰鷲烏鵲鳩鴿蚖蝮蝮蝎蜈蚣蚰蜒
守宮百足狸鼠諸惡蟲輩交橫馳走
屎尿臭處不淨流溢蠅蚋諸蟲而集其上
孤狼野干咀嚼踐蹈齧齧死屍骨肉狼藉
由是羣狗競來搏掠飢羸憧惶處處求食
鬬諍齮齧唾咤撓掣其舍怨怖變狀如是
處處皆有魑魅魍魎夜叉惡鬼食噉人肉
毒虫之屬諸惡禽獸孚乳產生各自藏護
夜叉競來爭取食之食之既飽惡心轉熾
鬬諍之聲甚可怖畏鳩槃茶鬼躃踞土埵
或時離地一尺二尺往返遊行經途嬉戲
捉狗兩足撲令失聲以脚加頸怖狗自樂
須臾諸鬼其身長大裸形黑常住其中
發大惡聲叫呼求食復有諸鬼其咽如針

*

須育諸鬼 其身長大 裸形黑瘦 常住其中
發大惡聲 叫呼求食 須育諸鬼 其咽如針
須育諸鬼 眉如牛頭 或食人肉 或復噉狗
頭髮蓬亂 殘害凶險 飢渴所逼 叫喚馳走
夜叉餓鬼 諸惡鳥獸 飢急四向 窺看窓牖
如是諸難 怨畏无量 是朽故宅 屬于一人
其人近出 未久之間 於後舍宅 然火起
四面一時 其焰俱熾 棟梁椽柱 爆聲震裂
摧折墮落 墻壁屏障 倒諸鬼神等 揚聲大叫
鵰鷲諸鳥 鳩槃荼等 周慞惶怖 不能自出
惡獸毒虫 藏竄孔穴 毗舍闍鬼 亦住其中
薄福德故 爲火所逼 共相殘害 飲血噉肉
野干之屬 並已前死 諸大惡獸 競來食噉
臭烟熏蒸 四面充塞 蜈蚣蚰蜒 毒蛇之類
爲火所燒 爭走出穴 鳩槃荼鬼 隨取而食
又諸餓鬼 頭上火燃 飢渴熱惱 周慞悶走
其宅如是 甚可怖畏 毒害火災 衆難非一
是時宅主 在門外立 聞育人言 汝諸子等
先因遊戲 來入此宅 稚小无知 嬉娛樂著
長者聞已 驚入火宅 方宜救濟 令无燒害
告喻諸子 說衆患難 惡鬼毒虫 災火蔓延
衆苦次第 相續不絶 毒蛇蚖蝮 及諸夜叉

*

告喻諸子 說衆患難 惡鬼毒虫 災火蔓延
衆苦次第 相續不絶 毒蛇蚖蝮 及諸夜叉
鳩槃荼鬼 野干狐狗 鵰鷲鵄梟 百足之屬
飢渴惱急 甚可怖畏 此苦難處 況復大火
諸子无知 雖聞父誨 猶故樂著 嬉戲不已
是時長者 而作是念 諸子如此 益我愁惱
今此舍宅 无一可樂 而諸子等 耽湎嬉戲
不受我教 將爲火害 即便思惟 設諸方便
告諸子等 我有種種 珍玩之具 妙寶好車
羊車鹿車 大牛之車 今在門外 汝等出來
吾爲汝等 造作此車 隨意所樂 可以遊戲
諸子聞說 如此諸車 即時奔競 馳走而出
到於空地 離諸苦難 長者見子 得出火宅
住於四衢 坐師子座 而自慶言 我今快樂
此諸子等 生育甚難 愚小无知 而入險宅
多諸毒虫 魑魅可畏 大火猛焰 四面俱起
而此諸子 貪樂嬉戲 我已救之 令得脫難
是故諸人 我今快樂 尒時諸子 知父安坐
皆詣父所 而白父言 願賜我等 三種寶車
如前所許 諸子出來 當以三車 隨汝所欲
今正是時 唯垂給與 長者大富 庫藏衆多
金銀琉璃 車渠馬瑙 以衆寶物 造諸大車

今正是時 唯無給與 長者大富 庫藏衆多
金銀琉璃 車渠馬瑙 以衆寶物 造諸大車
莊校嚴飾 周帀欄楯 四面懸鈴 金繩交絡
真珠瓔珞 張施其上 金華諸瓔 處處垂下
衆采雜飾 周帀圍繞 柔軟繒纊 以爲袒褥
上妙細氎 價直千億 鮮白淨潔 以覆其上
有大白牛 肥壯多力 形體姝好 以駕寶車
多諸儐從 而侍衛之 以是妙車 等賜諸子
諸子是時 歡喜踊躍 乘是寶車 遊於四方
嬉戲快樂 自在无礙 告舍利弗 我亦如是
衆聖中尊 世間之父 一切衆生 皆是吾子
深著世樂 无有慧心 三界无安 猶如火宅
衆苦充滿 甚可怖畏 常有生老 病死憂患
如是等火 熾燃不息 如來已離 三界火宅
寂然閑居 安處林野 今此三界 皆是我有
其中衆生 悉是吾子 而今此處 多諸患難
唯我一人 能爲救護 雖復教照 而不信受
於諸欲染 貪著深故 是以方便 爲說三乘
令諸衆生 知三界苦 開示演說 出世間道
是諸子等 若心決定 具足三明 及六神通
有得緣覺 不退菩薩 汝舍利弗 我爲衆生
以此譬喻 說一佛乘 汝等若能 信受是語

有得緣覺 不退菩薩 汝舍利弗 我爲衆生
以此譬喻 說一佛乘 汝等若能 信受是語
一切皆當 得成佛道 是乘微妙 清淨第一
於諸世間 爲无有上 佛所悅可 一切衆生
所應稱讚 供養礼拜 无量億千 諸力解脫
禪定智慧 及佛餘法 得如是乘 令諸子等
日夜劫數 常得遊戲 與諸菩薩 及聲聞衆
乘此寶乘 直至道場 以是因緣 十方諦求
更无餘乘 除佛方便 告舍利弗 汝諸人等
皆是吾子 我則是父 汝等累劫 衆苦所燒
我皆濟拔 令出三界 我雖先說 汝等滅度
但盡生死 而實不滅 今所應作 唯佛智慧
若有菩薩 於是衆中 能一心聽 諸佛實法
諸佛世尊 雖以方便 所化衆生 皆是菩薩
若人小智 深著愛欲 爲此等故 說於苦諦
衆生心喜 得未曾有 佛說苦諦 真實无異
若有衆生 不知苦本 深著苦因 不能暫捨
爲是等故 方便說道 諸苦所因 貪欲爲本
若滅貪欲 无所依止 滅盡諸苦 名第三諦
爲滅諦故 備行於道 離諸苦縛 名得解脫
是人於何 而得解脫 但離虛妄 名爲解脫
其實未得 一切解脫 佛說是人 未實滅度

為滅諦故 備行於道 離諸苦縛 名得解脫
是人於何 而得解脫 但離虛妄 名為解脫
其實未得 一切解脫 佛說是人 未實滅度
斯人未得 无上道故 我意不欲 令至滅度
我為法王 於法自在 安隱衆生 故現於世
汝舍利弗 我此法印 為欲利益 世間故說
在所遊方 勿妄宣傳 若有聞者 隨喜頂受
當知是人 阿鞞跋致 若有信受 此經法者
是人已曾 見過去佛 恭敬供養 亦聞是法
若人有能 信汝所說 則為見我 亦見於汝
及比丘僧 并諸菩薩 斯法華經 為深智說
淺識聞之 迷惑不解 一切聲聞 及辟支佛
於此經中 力所不及 汝舍利弗 尚於此經
以信得入 況餘聲聞 其餘聲聞 信佛語故
隨順此經 非已智分 又舍利弗 惱慢懈怠
計我見者 莫說此經 凡夫淺識 深著五欲
聞不能解 亦勿為說 若人不信 毀謗此經
則斷一切 世間佛種 或復頻蹙 而懷疑惑
汝當聽說 此人罪報 若佛在世 若滅度後
其有誹謗 如斯經典 見有讀誦 書持經者
輕賤憎嫉 而懷結恨 此人罪報 汝今復聽
其人命終 入阿鼻獄 具足一劫 劫盡更生

輕賤憎嫉 而懷結恨 此人罪報 汝今復聽
其人命終 入阿鼻獄 具足一劫 劫盡更生
如是展轉 至无數劫 從地獄出 當墮畜生
若狗野干 其形頓瘦 癩黮齊癩 人所觸燒
又復為人 之所惡賤 常困飢渴 骨肉枯竭
生受楚毒 死被瓦石 斷佛種故 受斯罪報
若作駱駝 或生驢中 身常負重 加諸杖楚
但念水草 餘无所知 謗斯經故 獲罪如是
有作野干 來入聚落 身體齊癩 又无一目
為諸童子 之所打擲 受諸苦痛 或時致死
於此死已 更受蟒身 其形長大 五百由旬
聾聚无足 宛轉腹行 為諸小虫 之所噉食
晝夜受苦 无有休息 謗斯經故 獲罪如是
若得為人 諸根暗鈍 痤陋挛躄 盲聾背偃
有所言說 人不信受 口氣常臭 鬼魅所著
貧窮下賤 為人所使 多病瘠瘦 无所依怙
雖親附人 人不在意 若有所得 尋復忘失
若脩脩道 順方治病 更增他疾 或復致死
若自有病 无人救療 設服良藥 而復增劇
若他反逆 枉劫竊盜 如是等罪 犯罪甚殃
如斯罪人 永不見佛 衆聖之王 說法教化
如斯罪人 常生難處 狂聾心亂 永不聞法

如斯罪人 永不見佛 衆聖之王 說法教化
如斯罪人 常生難處 狂聾心亂 永不聞法
於无數劫 如恒河沙 生輾聾瘂 諸根不具
常處地獄 如遊園觀 在餘惡道 如己舍宅
駝驢猪狗 是其行處 諂斯經故 獲罪如是
若得為人 聾盲瘖瘂 貧窮諸衰 以自莊嚴
水腫乾瘠 疥癩癰疽 如是等病 以為衣服
身常臭穢 垢穢不淨 深著我見 增益瞋恚
婬欲熾盛 不擇禽獸 諂斯經故 獲罪如是
告舍利弗 諂斯經者 若說其罪 窮劫不盡
以是因緣 我故語汝 无智人中 莫說此經
若有利根 智慧明了 多聞強識 求佛道者
如是之人 乃可為說 若人曾見 億百千佛
殖諸善本 深心堅固 如是之人 乃可為說
若人精進 常備慈心 不惜身命 乃可為說
若人恭敬 无有異心 離諸凡愚 獨處山澤
如是之人 乃可為說 又舍利弗 若見有人
捨惡知識 親近善友 如是之人 乃可為說
若見佛子 持戒清淨 如淨明珠 求大乘經
如是之人 乃可為說 若人无瞋 質直柔軟
常愍一切 恭敬諸佛 如是之人 乃可為說
須菩提 於大衆中 以清淨心 種種因緣

常愍一切 恭敬諸佛 如是之人 乃可為說
須菩提 於大衆中 以清淨心 種種因緣
譬喻言辭 說法无礙 如是之人 乃可為說
若有比丘 為一切智 四方求法 合掌頂受
但樂受持 大乘經者 乃至不受 餘經一偈
如是之人 乃可為說 如人至心 求佛舍利
如是求經 得已頂受 其人不復 志求餘經
亦未嘗念 外道典籍 如是之人 乃可為說
告舍利弗 我說是相 求佛道者 窮劫不盡
如是等人 則能信解 決當為說 妙法華經

妙法蓮華經信解品第四

尒時慧命須菩提摩訶迦旃延摩訶迦葉摩
訶目揵連從佛所聞未曾有法世尊授舍利
弗阿耨多羅三藐三菩提記 歡希有心 歡喜
踊躍即從座起 整衣服 偏袒右肩 右膝著地
一心合掌曲躬恭敬 瞻仰尊顏而白佛言 我
等居僧之首 年並朽邁 自謂已得涅槃无所
堪任 不復進求阿耨多羅三藐三菩提 世尊
往昔說法既久 我時在座 身體疲懈 但念空
无相无作 於菩薩法遊戲神通 淨佛國土 成
就衆生 心不喜樂 所以者何 世尊令我等出
於三界 得涅槃證 又今我等年已朽邁 於佛

就衆生心不喜樂所以者何世尊令我等出
於三界得涅槃證又令我等年已朽邁於佛
教化菩薩阿耨多羅三藐三菩提不生一念
好樂之心我等今於佛前聞授聲聞阿耨多
羅三藐三菩提記心甚歡喜得未曾有不謂
於今忽然得聞希有之法深自慶幸獲大善
利无量珍寶不求自得世尊我等今者樂說
譬喻以明斯義譬若有人年既幼稚捨父逃
逝久住他國或十二十至五十歲年既長大
加須窮困馳騁四方以求衣食漸漸遊行遇
向本國其父先來求子不得中止一城其家
大富財寶无量金銀瑠璃珊瑚硨磲瑪瑙珠
等其諸倉庫悉皆盈溢多有僮僕臣佐吏
民象馬車乘牛羊无數出入息利乃遍他國商
估賈客亦甚衆多時貧窮子遊諸聚落經歷
國邑遂到其父所止之城父每念子與子離
別五十餘年而未曾向人說如此事但自思
惟心懷悔恨自念老朽多有財物金銀珍寶
倉庫盈溢无有子息一旦終沒財物散失无
所委付是以殷勤每憶其子復作是念我若
得子委付財物坦然快樂无復憂慮世尊尒
時窮子廣價展轉遇到父舍住立門側遥見

得子委付財物坦然快樂无復憂慮世尊尒
時窮子廣價展轉遇到父舍住立門側遥見
其父踞師子床寶机承足諸婆羅門刹利居
士皆恭敬圍繞以真珠瓔珞價直千万庄嚴
其身吏民僮僕手執白拂侍立左右寶帳以
帳垂諸華幡香水灑地散衆名華羅列寶
物出內取與有如是等種種嚴飾威德特尊窮
子見父有大力勢即懷恐怖悔來至此竊作
是念此或是王或是王等非我傭力得物之
處不如往至貧里肆力有地衣食易得若久
住此或見逼迫強使我作作是念已疾走而
去時富長者於師子座見子便識心大歡喜
即作是念我財物庫藏今有所付我常思念
此子无由見之而忽自來甚適我願我雖年
朽猶故貪惜即遣傍人急追將還尒時使者
疾走往捉窮子驚愕稱怨大喚我不相犯何
為見捉使者執之逾急強牽將還于時窮子
自念无罪而被囚執此必定死轉更惶怖閉
絶躃地父遥見之而語使言不須此人勿強
將來以冷水灑面令得醒悟莫復與語所以
者何父知其子志意下劣自知豪貴為子所
難審知是子而以方便不語他人云是我子

將來以冷水灑面令得醒悟莫復與語所以
者何父知其子志意下劣自知豪貴為子所
難審知是子而以方便不語他人云是我子
使者語之我今教汝隨意所趣窮子歡喜得
未曾有從地而起往至貧里以求衣食尒時
長者將欲誘引其子而設方便密遣二人形
色燋悴无威德者汝可詣彼徐語窮子此有
作處倩與汝直窮子若許將來使作若言欲
何所作便可語之雇汝除糞我等二人亦共
汝作時二使人即求窮子既已得之具陳上
事尒時窮子先取其價尋與除糞其又見
子隱而怪之又以他日於窓牖中遥見子身羸
瘦燋悴糞土塵坌汙穢不淨即脫瓔珞細滑
上服嚴飾之具更著麁弊垢膩之衣塵土坌
身右手執持除糞之器狀有所畏語諸作人
汝等勤作勿得懈息以方便故得近其子後
復告言咄男子汝常此作勿復餘去當加汝價
諸有所須瓮器米麵鹽酢之屬莫自疑難亦
有老弊使人須者相給好自安意我如汝父
勿復憂慮所以者何我年老大而汝少壯汝
常作時无有欺怠瞋恨怨言都不見汝有
此諸惡如餘作人自今已後如所生子即時

常作時无有欺怠瞋恨怨言都不見汝有
此諸惡如餘作人自今已後如所生子即時
長者更與作字名之為兒尒時窮子雖役此
遇猶故自謂客作賤人由是之故於二十年
中常令除糞過是已後心相親信入出无難
然其所止猶在本處世尊尒時長者有疾自
知將死不久語窮子言我今多有金銀珍寶
倉庫盈溢其中多少所應取與汝悉知之我
心如是當體此意所以者何今我與汝便為不
異宜加用心无令漏失尒時窮子即受教
勅領知衆物金銀珍寶及諸庫藏而无悕取
一飡之意然其所止故在本處下劣之心亦
未能捨須經少時父知子意漸已通泰成就
大志自鄙先心臨欲終時而命其子并會親
族國王大臣剎利居士皆悉已集即自宣言
諸君當知此是我子我之所生於某城中捨
吾逃走路斯辛苦五十餘年其本字某我名
某甲昔在本城懷憂推覓忽於此間遇會得
之此實我子我實其父今我所有一切財物
皆是子有先所出內是子所知世尊是時窮
子聞父此言即大歡喜得未曾有而作是念
我本无心有所悕求今此寶藏自然而至世

子聞父此言即大歡喜得未曾有而作是念
我本无心有所悕求今此寶藏自然而至世
尊大富長者則是如来我等皆似佛子如来
常說我等為子世尊我等以三苦故於生死
中受諸熱惱迷惑无知樂著小法今日世尊
令我等思惟蠲除諸法戲論之糞我等於中
勤加精進得至涅槃一日之價既得此已心大
歡喜自以為足而便自謂於佛法中勤精進故
所得弘多然世尊先知我等心著弊欲樂
於小法便見縱捨不為分別汝等當有如来
知見寶藏之分世尊以方便力說如来智
慧我等從佛得涅槃一日之價以為大得於
此大乘无有志求我等又因如来智慧為諸菩
薩開示演說而自於此无有志願所以者何佛
知我等心樂小法以方便力隨我等說而我
等不知真是佛子今我等方知世尊於佛智
慧无所悋惜所以者何我等昔来真是佛子
而但樂小法若我等有樂大之心佛則為我
說大乘法於此經中唯說一乘而昔於菩薩
前毀呰聲聞樂小法者然佛實以大乘教化
是故我等說本无心有所悕求今法王大寶
自然而至如佛子所應得者皆已得之分時

是故我等說本无心有所悕求今法王大寶
自然而至如佛子所應得者皆已得之分時
摩訶迦葉欲重宣此義而說偈言
我等今日聞佛音教歡喜踊躍得未曾有
佛說聲聞當得作佛无上寶聚不求自得
譬如童子幼稚无識捨父逃逝遠到他土
周流諸國五十餘年其父憂念四方推求
求之既疲頓止一城造立舍宅五欲自娛
其家巨富多諸金銀車渠馬瑙真珠琉璃
象馬牛羊輦輿車乘田業僮僕人民衆多
出入息利乃遍他國商估賈人无處不有
千万億衆圍繞恭敬常為王者之所愛念
群臣豪族皆共宗重以諸緣故往来者衆
豪富如是有大力勢而年朽邁益復念子
夙夜惟念死時將至癡子捨我五十餘年
庫藏諸物當如之何分時窮子求索衣食
從邑至邑從國至國或有所得或无所得
飢餓羸瘦體生瘡癬漸次經歷到父住城
傭賃展轉遂至父舍分時長者於其門內
施大寶帳處師子座眷屬圍繞諸人侍衛
或有計筭金銀寶物出入財產注記券疏
窮子見父豪貴尊嚴謂是國王若是王等

或有計筭金銀寶物 出內財產 注記家疏
窮子見父 豪貴尊嚴 謂是國王 若是王等
驚怖自怪 何故至此 覆自念言 我若久住
或見逼迫 強驅使作 思惟是已 馳走而去
借問貧里 欲往傭作
長者是時 在師子座 遥見其子 默而識之
即勅使者 追尋將來 窮子驚嘆 迷悶躃地
是人執我 必當見殺 何用衣食 使我至此
長者知子 愚癡狹劣 不信我言 不信是父
即以方便 更遣餘人 眇目矬陋 无威德者
汝可語之 云當相雇 除諸蠱穢 倍與汝價
窮子聞之 檄喜隨來 為除蠱穢 淨諸房舍
長者於牖 常見其子 念子愚劣 樂為鄙事
於是長者 著弊垢衣 執除蠱器 往到子所
方便附近 語令勤作 既益汝價 并塗足油
飲食充足 鹵席厚暖 如是苦言 汝當勤作
又以軟語 若如我子 長者有智 漸令入出
經二十年 執作家事 示其金銀 真珠頗梨
諸物出入 皆使令知 猶處門外 止宿草菴
自念貧事 我无此物 父知子心 漸已廣大
欲與財物 即聚親族 國王大臣 刹利居士
於此大衆 說是我子 捨我他行 經五十歲

欲與財物 即聚親族 國王大臣 刹利居士
於此大衆 說是我子 捨我他行 經五十歲
自見子來 已二十年 昔於某城 而失是子
周行求索 遂來至此 凡我所有 舍宅人民
悉以付之 恣其所有 子念昔貧 志意下劣
令於父所 大獲珍寶 并及舍宅 一切財物
甚大歡喜 得未曾有 佛亦如是 知我樂小
未嘗說言 汝等作佛 而說我等 得諸无漏
成就小乘 聲聞弟子 佛勅我等 說家上道
脩習此者 當得成佛 我承佛教 為大菩薩
以諸因緣 種種譬喻 若干言辭 說无上道
諸佛子等 從我聞法 日夜思惟 精勤脩習
是時諸佛 即授其記 汝於來世 當得作佛
一切諸佛 秘藏之法 但為菩薩 演其實事
而不為我 說斯真要
如彼窮子 得近其父 雖知諸物 心不悕取
我等雖說 佛法實藏 自无志願 亦復如是
我等內滅 自謂為足 唯了此事 更无餘事
我等若聞 淨佛國土 教化衆生 都无欣樂
所以者何 一切諸法 皆悉空寂 无生无滅
无大无小 无漏无為 如是思惟 不生喜樂
我等於夜 於佛智慧 无貪无著 无复志願

无大无小 无漏无爲 如是思惟 不生喜樂
我等長夜 於佛智慧 无貪无著 无復志願
而自於法 謂是究竟 我等長夜 備習空法
得脫三界 苦惱之患 住寂後身 有餘涅槃
佛所教化 得道不虛 則爲已得 報佛之恩
我等雖爲 諸佛子等 說菩薩法 以求佛道
而於是法 永无願樂 道師見捨 觀我心故
初不勸進 說有實利 如富長者 知子志劣
以方便力 柔伏其心 然後乃付 一切財物
佛亦如是 現希有事 知樂小者 以方便力
調伏其心 乃教大智 我等今日 得未曾有
非先所望 而今自得 如彼窮子 得无量寶
世尊我今 得道得果 於无漏法 得清淨眼
我等長夜 持佛淨戒 始於今日 得其果報
法王法中 久備梵行 今得无漏 无上大果
我等今者 真是聲聞 以佛道聲 令一切聞
我等今者 真阿羅漢 於諸世間 天人魔梵
普於其中 應受供養 世尊大恩 以希有事
憐愍教化 利益我等 无量億劫 誰能報者
手足供給 頭頂礼敬 一切供養 皆不能報
若以頂戴 兩肩荷負 於恒沙劫 盡心恭敬
又以美饌 无量寶衣 及諸卧具 種種湯藥

若以頂戴 兩肩荷負 於恒沙劫 盡心恭敬
又以美饌 无量寶衣 及諸卧具 種種湯藥
牛頭栴檀 及諸珍寶 以起塔廟 寶衣布地
如斯等事 以用供養 於恒沙劫 亦不能報
諸佛希有 无量无邊 不可思議 大神通力
无漏无爲 諸法之王 能爲下劣 忍于斯事
取相凡夫 隨宜爲說 諸佛於法 得家自在
知諸衆生 種種欲樂 及其志力 隨所堪任
以无量喻 而爲說法
隨諸衆生 宿世善根 又知成熟 未成熟者
種種等量 分別知已 於一乘道 隨宜說三

妙法蓮華經卷第二

正法滅盡已　像法三十二　舍利廣流布　天人普供養
華光佛所為　其事皆如是　其兩足聖尊　寂滅無倫匹
彼即是法身　宜應自欣慶
尒時四部衆　比丘比丘尼　優婆塞優婆夷　天
龍夜叉乾闥婆　阿脩羅迦樓羅緊那羅摩睺
羅伽等大衆　見舍利弗於佛前受阿耨多羅
三藐三菩提記心大歡喜踊躍無量各各脫
身所著上衣以供養佛釋提桓因梵天王等
與無數天子亦以天妙衣天雨曼陀羅華摩訶
曼陀羅華等供養於佛所散天衣住虛空中
而自迴轉諸天伎樂百千萬種於虛空中一
時俱作雨衆天華而作是言佛昔於波羅奈
初轉法輪今乃復轉無上最大法輪尒時諸天
子欲重宣此義而說偈言
昔於波羅奈　轉四諦法輪　分別說諸法　五衆之生滅
今復轉第妙　無上大法輪　是法甚深奧　少有能信者
我等從昔來　數聞世尊說　未曾聞如是　深妙之上法
世尊說是法　我等皆隨喜　大智舍利弗　今得受其記
我等亦如是　必當得作佛　於一切世間　最尊無有上
佛道亦思議　方便隨宜說　我所有福業　今世若過世
及見佛功德　盡迴向佛道
尒時舍利弗白佛言世尊我今無復疑悔親

佛道亦思議　方便隨宜說　我所有福業　今世若過世
及見佛功德　盡迴向佛道
尒時舍利弗白佛言世尊我今無復疑悔親
於佛前得受阿耨多羅三藐三菩提記是諸
千二百心自在者昔住學地佛常教化言我
法能離生老病死究竟涅槃是學無學人亦
各自以離我見及有無見等謂得涅槃而今
於世尊前聞所未聞皆悉疑惑善哉世尊願
為四衆說其因緣令離疑悔尒時佛告舍利弗
我先不言諸佛世尊以種種因緣譬喻言辭
方便說法皆為阿耨多羅三藐三菩提邪是
諸所說皆為化菩薩故然舍利弗今當復以
譬喻更明此義諸有智者以譬喻得解舍利
弗若國邑聚落有大長者其年衰邁財富無
量多有田宅及諸僮僕其家廣大唯有一門
多諸人衆一百二百乃至五百人止住其中
堂閣朽故墻壁頹落柱根腐敗梁棟傾危周
帀俱時數然火起焚燒舍宅長者諸子若十
二十或至三十在此宅中長者見是大火從
四面起即大驚怖而作是念我雖能於此所
燒之門安隱得出而諸子等於火宅內樂著
嬉戲不覺不知不驚不怖火來逼身苦痛切
己心不厭患無求出意舍利弗是長者作是
思惟我身手有力當以衣裓若以

已心不歇惡無求出意舍利弗是長者作是
思惟我身手有力當以衣裓若以几案從舍
出之復更思惟是舍唯有一門而復狹小諸
子幼稚未有所識戀著戲處或當墮落為火
所燒我當為說怖畏之事此舍已燒宜時速
出無令為火之所燒害作是念已如所思惟
具告諸子汝等速出父雖憐愍善言誘諭而
諸子等樂著嬉戲不肯信受不驚不畏了無
出心亦復不知何者是火何者為舍云何為
失但東西走戲視父而已尒時長者即作是
念此舍已為大火所燒我及諸子若不時出
必為所燒我今當設方便令諸子等得免斯
害父知諸子先心各有所好種種珍玩奇異
之物情必樂著而告之言汝等所可玩好希
有難得汝若不取後必憂悔如此種種羊車
鹿車牛車今在門外可以遊戲汝等於此火
宅宜速出來隨汝所欲皆當與汝尒時諸子
聞父所說珍玩之物適其願故心各勇銳乎
相推排競共馳走爭出火宅是時長者見諸
子等安隱得出皆於四衢道中露地而坐無
復障礙其心泰然歡喜踊躍時諸子等各白
父言父先所許玩好之具羊車鹿車牛車願
時賜與舍利弗尒時長者各賜諸子等一大
車其車高廣衆寶莊校周帀欄楯四面懸鈴

時賜與舍利弗尒時長者各賜諸子等一大
車其車高廣衆寶莊校周帀欄楯四面懸鈴
又於其上張設幰蓋亦以珍奇雜寶而嚴飾
之寶繩交絡垂諸華瓔重敷綿綖安置丹枕
駕以白牛膚色充潔形體姝好有大筋力行
步平正其稾如風又多僕從而侍衛之所以
者何是大長者財富無量種種諸藏悉皆充
溢而作是念我財物無極不應以下劣小車
與諸子等今此幼童皆是吾子愛無偏黨我
有如是七寶大車其數無量應當等心各各
與之不宜差別所以者何以我此物周給一
國猶尚不匱何況諸子是時諸子各乘大車
得未曾有非本所望舍利弗於汝意云何是
長者等與諸子珍寶大車寧有虛妄不舍利
弗言不也世尊是長者但令諸子得免火難
全其軀命非為虛妄何以故若全身命便為
已得玩好之具況復方便於彼火宅而救濟
之世尊若是長者乃至不與最小一車猶不
虛妄何以故是長者先作是意我以方便令
子得出以是因緣無虛妄也何況長者自知
財富無量欲饒益諸子等與大車佛告舍利
弗善哉善哉如汝所言舍利弗如來亦復如
是則為一切世間之父於諸怖畏衰惱憂患
無明暗蔽永盡無餘而悉成就無量知見力

是則為一切世間之父於諸怖畏衰惱憂患
無明暗蔽永盡無餘而悉成就無量知見力
無所畏有大神力及智慧力具足方便智慧
波羅蜜大慈大悲常無懈倦恒求善事利益
一切而生三界朽故火宅為度衆生生老病
死憂悲苦惱愚癡暗蔽三毒之火教化令得
阿耨多羅三藐三菩提見諸衆生為生老病
死憂悲苦惱之所燒煮亦以五欲財利故受
種種苦又以貪著追求故現受衆苦後受地
獄畜生餓鬼之苦若生天上及在人間貧窮
困苦愛別離苦怨憎會苦如是等種種諸苦
衆生沒在其中歡喜遊戲不覺不知不驚不
怖亦不生厭不求解脫於此三界火宅東西
馳走雖遭大苦不以為患舍利弗佛見此已
便作是念我為衆生之父應拔其苦難與無
量無邊佛智慧樂令其遊戲舍利弗如來復
作是念若我但以神力及智慧力捨於方便
為諸衆生讚如來知見力無所畏者衆生不
能以是得度所以者何是諸衆生未免生老
病死憂悲苦惱而為三界火宅所燒何由能
解佛之智慧舍利弗如彼長者雖復身手有
力而不用之但以殷勤方便免濟諸子火
宅之難然後各與珍寶大車如來亦復如是
雖有力無所畏而不用之但以智慧方便於

宅之難然後各與珍寶大車如來亦復如是
雖有力無所畏而不用之但以智慧方便於
三界火宅拔濟衆生為說三乘聲聞辟支佛
佛乘而作是言汝等莫得樂住三界火宅勿
貪麁弊色聲香味觸也若貪著生愛則為所
燒汝速出三界當得三乘聲聞辟支佛佛乘
我今為汝保任此事終不虛也汝等但當勤
脩精進如來以是方便誘進衆生復作是言
汝等當知此三乘法皆是聖所稱歎自在無
繫無所依求乘是三乘以無漏根力覺道禪
定解脫三昧等而自娛樂便得無量安隱快
樂舍利弗若有衆生內有智性從佛世尊聞
法信受殷勤精進欲速出三界自求涅槃是
名聲聞乘如彼諸子為求羊車出於火宅若
有衆生從佛世尊聞法信受懈怠精進求自
然慧樂獨善寂深知諸法因緣是名辟支佛
乘如彼諸子為求鹿車出於火宅若有衆生
從佛世尊聞法信受勤脩精進求一切智佛
智自然智無師智如來知見力無所畏愍念
安樂無量衆生利益天人度脫一切是名大
乘菩薩求此乘故名為摩訶薩如彼諸子為
求牛車出於火宅舍利弗如彼長者見諸子
等安隱得出火宅到無畏處自惟財富無量
等以大車而賜諸子如來亦復如是為一切

等安隱得出火宅到無畏處自惟財寶無量
等以大車而賜諸子如來亦復如是為一切
衆生之父若見無量億千衆生以佛教門出
三界苦怖長險道得涅槃樂如來尒時便作
是念我有無量無邊智慧力無畏等諸佛法
藏是諸衆生皆是我子等與大乘不令有人
獨得滅度皆以如來滅度而滅度之是諸衆
生脫三界者悉與諸佛禪定解脫等娛樂之
具皆是一相一種聖所稱歎能生淨妙第一
之樂舍利弗如彼長者初以三車誘引諸子
然後但與大車寶物莊嚴安隱第一然彼長
者無虛妄之咎如來亦復如是無有虛妄初
說三乘引導衆生然後但以大乘而度脫之
何以故如來有無量智慧力無所畏諸法之
藏能與一切衆生大乘之法但不盡能受舍
利弗以是因緣當知諸佛方便力故於一佛
乘分別說三佛欲重宣此義而說偈言
譬如長者 有一大宅 其宅久故 而復頹弊
堂舍高危 柱根摧朽 梁棟傾斜 基陛頹毀
墻壁圮坼 泥塗剝落 覆苫亂墜 椽梠差脫
周障屈曲 雜穢充遍 有五百人 止住其中
鴟鳥鵰鷲 烏鵲鳩鴿 蚖蛇蝮蝎 蜈蚣蚰蜒
守宮百足 猫狸鼠鼠 諸惡虫輩 交横馳走
屎尿臭穢 不淨流溢 蜣蜋諸虫 而集其上

守宮百足 猫狸鼠鼠 諸惡虫輩 交横馳走
屎尿臭穢 不淨流溢 蜣蜋諸虫 而集其上
孤狼野干 咀嚼踐蹋 嚙噬死屍 骨肉狼藉
由是羣狗 競來搏撮 飢羸憎惶 處處求食
鬬諍麤獷 嗟噪吠 其舍恐怖 變狀如是
處處皆有 魍魎鬼 夜叉惡鬼 食噉人肉
毒虫之屬 諸惡禽獸 孚乳產生 各自藏護
夜叉競來 爭取食之 食之既飽 惡心轉熾
鬬諍之聲 甚可怖畏 鳩槃茶鬼 蹲踞土埵
或時離地 一尺二尺 往反遊行 縱逸嬉戲
捉狗兩足 撲令失聲 以脚加頸 恐狗自樂
復有諸鬼 其身長大 裸形黑瘦 常住其中
發大惡聲 叫呼求食 復有諸鬼 其口如針
復有諸鬼 首如牛頭 或食人肉 或復噉狗
頭髮蓬亂 殘害凶險 飢渴所逼 叫喚馳走
夜叉餓鬼 諸惡鳥獸 飢急四向 窺看窓牖
如是諸難 恐畏無量 是朽故宅 屬于一人
其人近出 未久之間 於後舍宅 猝然火起
四面一時 其焰俱熾 棟梁椽柱 爆聲震裂
摧折墮落 墻壁崩倒 諸鬼神等 揚聲大叫
鵰鷲諸鳥 鳩槃茶等 周章惶怖 不能自出
惡獸毒虫 藏竄孔穴 毗舍闍鬼 亦住其中
薄福德故 為火所逼 共相殘害 飲血噉肉

薄福德故 為火所逼 共相殘害 飲血噉肉
野干之屬 並已前死 諸大惡獸 競來食噉
臭烟燈焞 四面充塞 蜈蚣蚰蜒 毒蛇之類
為火所燒 爭走出穴 鳶鴟茶鬼 隨穴而食
又諸餓鬼 頭上火然 飢渴熱惱 周章悶走
其宅如是 甚可怖畏 毒害火災 衆難非一
是時宅主 在門外立 聞有人言 汝諸子等
先因遊戲 來入此宅 稚小無知 歡娛樂著
長者聞已 驚入火宅 方便救濟 令無燒害
告喻諸子 說衆患難 惡鬼毒虫 災火蔓延
衆苦次第 相續不絕 毒蛇蚖蝮 及諸夜叉
鳩槃茶鬼 野干狐狗 鵰鷲鸛鵲 諸惡鳥獸之屬
飢渴惱急 甚可怖畏 此苦難處 況復大火
諸子無知 雖聞父誡 猶故樂著 嬉戲不已
是時長者 而作是念 諸子如此 益我愁惱
令此舍宅 無一可樂 而諸子等 孰惱嬉戲
不受我教 將為火害 即便思惟 設諸方便
告諸子等 我有種種 珍玩之具 妙寶好車
羊車鹿車 大牛之車 今在門外 汝等出來
吾為汝等 造作此車 隨意所樂 可以遊戲
諸子聞說 如此諸車 即時奔競 馳走而出
到於空地 離諸苦難 長者見子 得出火宅
住於四衢 坐師子座 而自慶言 我今快樂

此諸子等 生育甚難 愚小無知 而入險宅
多諸毒虫 魑魅可畏 大火猛焰 四面俱起
而此諸子 貪樂嬉戲 我已救之 令得脫難
是故諸人 我今快樂 尒時諸子 知父安坐
皆詣父所 而白父言 願賜我等 三種寶車
如前所許 諸子出來 當以三車 隨汝所欲
今正是時 唯垂給與 長者大富 庫藏衆多
金銀琉璃 車渠馬瑙 以衆寶物 造諸大車
莊校嚴飾 周帀欄楯 四面懸鈴 金繩交絡
真珠羅網 張施其上 金華諸瓔 垂覆垂下
衆采雜飾 周帀圍繞 柔軟繒纊 以為裀褥
上妙細疊 價直千億 鮮白淨潔 以覆其上
有大白牛 肌膚充盛 形體姝好 以駕寶車
多諸儐從 而侍衛之 以是妙車 等賜諸子
諸子是時 歡喜踊躍 乘是寶車 遊於四方
嬉戲快樂 自在無礙 告舍利弗 我亦如是
衆聖中尊 世間之父 一切衆生 皆是吾子
深著世樂 無有慧心 三界無安 猶如火宅
衆苦充滿 甚可怖畏 常有生老 病死憂患
如是等火 熾然不息 如來已離 三界火宅
安然閑居 安處林野 今此三界 皆是我有
其中衆生 悉是吾子 而今此處 多諸患難
唯我一人 能為救護 雖復教勅 而不信受

唯我一人 能為救護 雖復教勅 而不信受
於諸欲深 貪著深故 是以方便 為說三乘
令諸衆生 知三界苦 開示演說 出世間道
是諸子等 若心決定 具足三明 及六神通
有得緣覺 不退菩薩 汝舍利弗 我為衆生
以此譬喻 說一佛乘 汝等若能 信受是語
一切皆當 得成佛道 是乘微妙 清淨第一
於諸世間 為無有上 佛所悅可 一切衆生
所應稱讚 供養礼拜 無量億千 諸力解脫
禪定智慧 及佛餘法 得如是乘 令諸子等
日夜劫數 常得遊戲 與諸菩薩 及聲聞衆
乘此寶乘 直至道場 以是因緣 十方諸求
更無餘乘 除佛方便 告舍利弗 汝諸人等
皆是吾子 我則是父 汝等累劫 衆苦所燒
我皆濟拔 令出三界 我雖先說 汝等滅度
但盡生死 而實不滅 今所應作 唯佛智慧
若有菩薩 於是衆中 能一心聽 諸佛實法
諸佛世尊 雖以方便 所化衆生 皆是菩薩
若人小智 深著愛欲 為此等故 說於苦諦
衆生心喜 得未曾有 佛說苦諦 真實無異
若有衆生 不知苦本 深著苦因 不能暫捨
為是等故 方便說道 諸苦所因 貪欲為本
若滅貪欲 無所依止 滅盡諸苦 名第三諦

為是等故 方便說道 諸苦所因 貪欲為本
若滅貪欲 無所依止 滅盡諸苦 名第三諦
為滅諦故 脩行於道 離諸苦縛 名得解脫
是人於何 而得解脫 但離虛妄 名為解脫
其實未得 一切解脫 佛說是人 未實滅度
斯人未得 無上道故 我意不欲 令至滅度
我為法王 於法自在 安隱衆生 故現於世
汝舍利弗 我此法印 為欲利益 世間故說
在所遊方 勿妄宣傳 若有聞者 隨意頂受
當知是人 阿鞞跋致 若有信受 此經法者
是人已曾 見過去佛 恭敬供養 亦聞是法
若人有能 信汝所說 則為見我 亦見於汝
及比丘僧 并諸菩薩 斯法華經 為深智說
淺識聞之 迷惑不解 一切聲聞 及辟支佛
於此經中 力所不及 汝舍利弗 尚於此經
以信得入 況餘聲聞 其餘聲聞 信佛語故
隨順此經 非己智分 又舍利弗 傷慢懈怠
計我見者 莫說此經 凡夫淺識 深著五欲
聞不能解 亦勿為說 若人不信 毀謗此經
則斷一切 世間佛種 或頂頻蹙 而懷疑惑
汝當聽說 此人罪報 若佛在世 若滅度後
其有誹謗 如斯經典 見有讀誦 書持經者
輕賤憎嫉 而懷結恨 此人罪報 汝今復聽
其人命終 入阿鼻獄 具足一劫 劫盡更生

輕賤憎嫉而懷結恨此人罪報汝今復聽
其人命終入阿鼻獄具足一劫劫盡更生
如是展轉至無數劫從地獄出當墮畜生
若狗野干其形頑廋癩黑赤癩人所觸燒
又復為人之所惡賤常困飢渴骨肉枯竭
生受楚毒死被瓦石斷佛種故受斯罪報
若作駱駝或生驢中身常負重加諸杖捶
但念水草餘無所知謗斯經故獲罪如是
有作野干來入聚落身體亦癩又無一目
為諸童子之所打擲受諸苦痛或時致死
於此死已更受蟒身其形長大五百由旬
盲聾無足匍轉腹行為諸小虫之所噉食
晝夜受苦無有休息謗斯經故獲罪如是
若得為人諸根暗鈍座硎聾壁盲聾背偃
有所言說人不信受口氣常臭鬼魅所著
貧窮下賤為人所使多病瘠瘦無所依怙
雖親附人人不在意若有所得尋復忘失
若備醫道順方治病更增他疾或復致死
若自有病無人救療設服良藥而復增劇
若他反逆抄劫竊盜如是等罪橫罹其殃
如斯罪人永不見佛衆聖之王說法教化
如斯罪人常生難處狂亂心亂永不聞法
於無數劫如恒河沙生輭聾瘖諸根不具
常處地獄如遊園觀在餘惡道如己舍宅

於無數劫如恒河沙生輭聾瘖諸根不具
常處地獄如遊園觀在餘惡道如己舍宅
駝驢豬狗是其行處謗斯經故獲罪如是
若得為人聾盲瘖啞貧窮諸衰以自莊嚴
水腫乾痟亦癩疽瘡如是等病以為衣服
身常臭穢垢穢不淨深著我見增益瞋恚
婬欲熾盛不擇禽獸謗斯經故獲罪如是
告舍利弗謗斯經者若說其罪窮劫不盡
以是因緣我故語汝無智人中莫說此經
若有利根智慧明了多聞強識求佛道者
如是之人乃可為說若人曾見億百千佛
植諸善本深心堅固如是之人乃可為說
若人精進常備慈心不惜身命乃可為說
若人恭敬無有異心離諸凡愚獨處山澤
如是之人乃可為說又舍利弗若見有人
捨惡知識親近善友如是之人乃可為說
若見佛子持戒清潔如淨明珠求大乘經
如是之人乃可為說若人無瞋質直柔軟
常慈一切恭敬諸佛如是之人乃可為說
復有佛子於大衆中以清淨心種種因緣
譬喻言辭說法無礙如是之人乃可為說
若有比丘為一切智四方求法合掌頂受
但樂受持大乘經典乃至不受餘經一偈
如是之人乃可為說如人至心求佛舍利

但樂受持大乘經典乃至不受餘經一偈
如是之人乃可為說如人至心求佛舍利
如是求經得已頂受其人不復志求餘經
亦未曾念外道典籍如是之人乃可為說
告舍利弗我說是相求佛道者窮劫不盡
如是等人則能信解法當為說妙法華經
妙法蓮華經信解品第四
尒時慧命須菩提摩訶迦旃延摩訶迦葉摩
訶目揵連從佛所聞未曾有法世尊授舍利
弗阿耨多羅三藐三菩提記發希有心歡喜
踊躍即從座起整衣服偏袒右肩右膝著地
一心合掌曲躬恭敬瞻仰尊顏而白佛言我
等居僧之首年並朽邁自謂已得涅槃無所
堪任不復進求阿耨多羅三藐三菩提世尊
往昔說法既久我時在座身體疲懈但念空
無相無作於菩薩法遊戲神通淨佛國土成
就衆生心不喜樂所以者何世尊令我等出
於三界得涅槃證又今我等年已朽邁於佛
教化菩薩阿耨多羅三藐三菩提不生一念
好樂之心我等今於佛前聞授聲聞阿耨
多羅三藐三菩提記心甚歡喜得未曾有不
謂於今忽然得聞希有之法深自慶幸獲大
善利無量珍寶不求自得世尊我等今者樂

善利無量珍寶不求自得世尊我等今者樂
說辟喻以明斯義譬若有人年既幼稚捨父
逃逝久住他國或十二十至五十歲年既長
大加復窮困馳騁四方以求衣食漸漸遊行
遇向本國其父先來求子不得中止一城其
家大富財寶無量金銀琉璃珊瑚虎魄頗梨
珠等其諸倉庫悉皆盈溢多有僮僕臣佐吏
民象馬車乘牛羊無數出入息利乃遍他國
商估賈客亦甚衆多時貧窮子遊諸聚落
經歷國邑遂到其父所止之城父每念子與
子離別五十餘年而未曾向人說如此事但
自思惟心懷悔恨自念老朽多有財物金銀
珍寶倉庫盈溢無有子息一旦終沒財物散失
無所委付是以殷勤每憶其子復作是念我
若得子委付財物坦然快樂無復憂患世尊
尒時窮子傭賃展轉遇到父舍住立門側遥
見其父踞師子床寶几承足諸婆羅門刹利
居士皆恭敬圍繞以真珠瓔珞價直千万億
瀝其身吏民僮僕手執白拂侍立左右寶帳垂諸華幡香水灑地散衆華列寶
物出內取與有如是等種種嚴飾威德特尊
窮子見父有大力勢即懷恐怖悔來至此窮
作是念此或是王或是王等非我傭力得
物之處不如往至貧里肆力有地衣食易得

作是念此或是王或是王等非我傭力得
物之處不如往至貧里辟力有地衣食易得
若久住此或見逼迫強使我作作是念已疾
走而去時富長者於師子座見子便識心大歡喜
即作是念我財物庫藏今有所付我常思念
此子無由見之而忽自來甚適我願我雖年
朽猶故貪惜即遣傍人急追將還尒時使者
疾走往捉窮子驚愕稱怨大喚我不相犯何
為見捉使者執之愈急強牽將還于時窮子
自念无罪而被囚執此必定死轉更惶怖悶
絕躃地父遥見之而語使言不須此人勿強
將來以冷水灑面令得醒悟莫復與語所以
者何父知其子志意下劣自知豪貴為子所
難審知是子而以方便不語他人云是我子
使者語之我今放汝隨意所趣窮子歡喜得
未曾有從地而起往至貧里以求衣食尒時
長者將欲誘引其子而設方便密遣二人形
色憔悴無威德者汝可詣彼徐語窮子此有
作處倍與汝直窮子若許將來使作若言欲
何所作便可語之雇汝除糞我等二人亦共
汝作時二使人即求窮子既已得之具陳上
事尒時窮子先取其價尋與除糞其父見子
愍而怪之又以他日於窓牖中遥見子身羸
瘦憔悴糞土塵垢汚穢不淨即脫瓔珞細軟

愍而怪之又以他日於窓牖中遥見子身羸
瘦憔悴糞土塵垢汚穢不淨即脫瓔珞細軟
上服嚴飾之具更著麁弊垢膩之衣塵土垢
身右手執持除糞之器狀有所畏語諸作人
汝等勤作勿得懈怠以方便故得近其子復
復告言咄男子汝常此作勿復餘去當加汝
價諸有所須瓮器米麵鹽酢之屬莫自疑難
亦有老弊使人須者相給好自安意我如汝
父勿復憂慮所以者何我年老大而汝少壯
汝常作時無有欺怠瞋恨怨言都不見汝有
此諸惡如餘作人自今已後如所生子即時
長者更與作字名之為兒尒時窮子雖依此
遇猶故自謂客作賤人由是之故於二十年
中常令除糞過是已後心相體信入出無難
然其所止猶在本處世尊尒時長者有疾自
知將死不久語窮子言我今多有金銀珍寶
倉庫盈溢其中多少所應取與汝悉知之我
心如是當體此意所以者何今我與汝便為
不異宜加用心無令漏失尒時窮子即受教
勅領知衆物金銀珍寶及諸庫藏而無悕取
一餐之意然其所止故在本處下劣之心亦
未能捨復經少時父知子意漸已通泰成就
大志自鄙先心臨欲終時而命其子并會親
族國王大臣剎利居士皆悉已集即自宣言

大志自鄙先心聽微劣時而命其子并會親
族國王大臣剎利居士皆悉已集即自宣言
諸君當知此是我子我之所生於某城中捨
棄逃走於今五十餘年其本字某我名
某甲昔在本城憶念推覓怪於此間遇會得
之此實我子我實其父今我所有一切財物皆
是子有先所出內是子所知世尊是時窮
子聞父此言即大歡喜得未曾有而作是念
我本無心有所怖求今此寶藏自然而至世
尊大富長者則是如來我等皆似佛子如來
常說我等為子世尊我等以三苦故於生死
中受諸熱惱迷惑無知樂著小法今日世尊
令我等思惟翦除諸法戲論之糞我等於中
勤加精進得至涅槃一日之價既得此已心
大歡喜自以為足便自謂於佛法中勤精進
故所得弘多然世尊先知我等心著弊欲樂
於小法便見聽捨不為分別汝等當有如來
知見寶藏之分世尊以方便力說如來智慧
我等從佛得涅槃一日之價以為大得於此
大乘無有志求我等又因如來智慧為諸菩
薩開示演說而自於此無有志願所以者何
佛知我等心樂小法以方便力隨我等說而
我等不知真是佛子今我等方知世尊於佛
智慧無所悋惜所以者何我等昔來真是佛

我等不知真是佛子今我等方知世尊於佛
智慧無所悋惜所以者何我等昔來真是佛
子而但樂小法若我等有樂大乘心佛則為
我說大乘法此經中唯說一乘而昔於菩薩
前毀呰聲聞樂小法者然佛實以大乘教化
是故我等說本無心有所怖求今法王大寶
自然而至如佛子所應得者皆已得之尒時
摩訶迦葉欲重宣此義而說偈言
我等今日聞佛音教　歡喜踊躍　得未曾有
佛說聲聞當得作佛　無上寶聚　不求自得
譬如童子　幼稚無識　捨父逃逝　遠到他土
周流諸國　五十餘年　其父憂念　四方推求
求之既疲　頓止一城　造立舍宅　五欲自娛
其家巨富　多諸金銀　車渠馬瑙　真珠琉璃
象馬牛羊　輦輿車乘　田業僮僕　人民眾多
出入息利　乃遍他國　商估賈人　無處不有
千萬億眾　圍繞恭敬　常為王者　之所愛念
諸豪族　皆共宗重　以諸緣故　往來者眾
豪富如是　有大力勢　而年朽邁　益憂念子
夙夜惟念　死時將至　癡子捨我　五十餘年
庫藏諸物　當如之何　尒時窮子　求索衣食
從邑至邑　從國至國　或有所得　或無所得
飢餓羸瘦　體生瘡癬　漸次經歷　到父住城
傭賃展轉　遂至父舍　尒時長者　於其門內

飢餓羸瘦 體生瘡癬 漸次經歷 到父住城
傭賃展轉 遊至父舍 尒時長者 於其門內
施大寶帳 處師子座 眷屬圍繞 諸人侍衛
或有計算 金銀寶物 出內財產 注記券疏
窮子見父 豪貴尊嚴 謂是國王 若是王等
驚怖自恠 何故至此 復自念言 我若久住
或見逼迫 強驅使作 思惟是已 馳走而去
借問貧里 欲往傭作 長者是時 在師子座
遙見其子 嘿而識之 即勅使者 追捉將來
窮子驚喚 迷悶躃地 是人執我 必當見殺
何用衣食 使我至此 長者知子 愚癡劣
不信我言 不信是父 即以方便 更遣餘人
眇目麤陋 無威德者 汝可語之 云當相雇
除諸糞穢 倍與汝價 窮子聞之 歡喜隨來
為除糞穢 淨諸房舍 長者於牖 常見其子
念子愚劣 樂為鄙事 於是長者 著弊垢衣
執除糞器 往到子所 方便附近 語令勤作
既益汝價 并塗足油 飲食充足 薦席厚暖
如是苦言 汝當勤作 又以軟語 若如我子
長者有智 漸令入出 經二十年 執作家事
示其金銀 真珠頗梨 諸物出入 皆使令知
猶處門外 止宿草菴 自念貧事 我無此物
父知子心 漸已曠大 欲與財物 即聚親族
國王大臣 刹利居士 於此大衆 說是我子

父知子心 漸已曠大 欲與財物 即聚親族
國王大臣 刹利居士 於此大衆 說是我子
捨我他行 經五十歲 自見子來 已二十年
昔於某城 而失是子 周行求索 遂來至此
凡我所有 舍宅人民 悉以付之 隨其所用
子念昔貧 志意下劣 今於父所 大獲珍寶
并及舍宅 一切財物 甚大歡喜 得未曾有
佛亦如是 知我樂小 未曾說言 汝等作佛
而說我等 得諸無漏 成就小乘 聲聞弟子
佛勅我等 說聚上道 備習此者 當得成佛
我承佛教 為大菩薩 以諸因緣 種種辭喻
若干言辭 說無上道 諸佛子等 從我聞法
日夜思惟 精勤備習 是時諸佛 即授其記
汝於來世 當得作佛 一切諸佛 秘藏之法
但為菩薩 演其實事 而不為我 說斯真要
如彼窮子 得近其父 雖知諸物 心不怖取
我等雖說 佛法寶藏 自無志願 亦復如是
我等內滅 自謂為足 唯了此事 更無餘事
我等若聞 淨佛國土 教化衆生 都無欲樂
所以者何 一切諸法 皆悉空寂 無生無滅
無大無小 無漏無為 如是思惟 不生喜樂
我等長夜 於佛智慧 無貪無著 無復志願
而自於法 謂是究竟 我等長夜 備習空法
得脫三界 皆悉空之 [illegible]

而自於法 謂是究竟 我等長夜 備習佛法
得脫三界 皆悉之患 住寂後身 有餘涅槃
佛所教化 得道不虛 則為已得 報佛之恩
我等雖為 諸佛子等 說菩薩法 以求佛道
而於是法 永無願樂 導師見捨 觀我心故
初不勸進 說有實利 如富長者 知子志劣
以方便力 系伏其心 然後乃付 一切財物
佛亦如是 現希有事 知樂小者 以方便力
調伏其心 乃教大智 我等今日 得未曾有
非先所望 而今自得 如彼窮子 得無量寶
世尊我今 得道得果 於無漏法 得清淨眼
我等長夜 持佛淨戒 如於今日 得其果報
法王法中 久備梵行 令得無漏 無上大果
我等今者 真是聲聞 以佛道聲 令一切聞
我等今者 真阿羅漢 於諸世間 天人魔梵
普於其中 應受供養 世尊大恩 以希有事
憐愍教化 利益我等 無量億劫 誰能報者
手足供給 頭頂礼敬 一切供養 皆不能報
若以頂戴 兩肩荷負 於恒沙劫 盡心恭敬
又以美饌 无量寶衣 及諸卧具 種種湯藥
牛頭栴檀 及諸珍寶 以起塔廟 寶衣布地
如斯等事 以用供養 於恒沙劫 亦不能報
諸佛希有 無量無邊 不可思議 大神通力
無漏無為 諸法之王 能為下劣 忍于斯事

諸佛希有 無量無邊 不可思議 大神通力
無漏無為 諸法之王 能為下劣 忍于斯事
取相凡夫 隨宜為說 諸佛於法 得寂自在
知諸衆生 種種欲樂 及其志力 隨所堪任
以無量喻 而為說法 隨諸衆生 宿世善根
又知成就 未成就者 種種籌量 分別知已
於一乘道 隨宜說三

妙法蓮華經卷第二

正法滅盡已　像法三十二　舍利廣流布　天人普供養
華光佛所為　其事皆如是　其兩足聖尊　最勝无倫匹
波即是汝身　宜應自欣慶
尒時四部衆比丘比丘尼優婆塞優婆夷天龍
夜叉乾闥婆阿脩羅迦樓羅緊那羅摩睺
羅伽等大衆見舍利弗於佛前受阿耨多羅
三藐三菩提記心大歡喜踊躍无量各各脫
身所着上衣以供養佛釋提桓因梵天王等
與无數天子亦以天妙衣天曼陀羅華摩訶
曼陀羅華等供養於佛所散天衣住虛空中
而自迴轉諸天伎樂百千万種於虛空中一時
俱作而衆天華而作是言佛昔於波羅奈初
轉法輪今乃復轉无上最大法輪尒時諸天
子欲重宣此義而說偈言
昔於波羅奈　轉四諦法輪　分別說諸法　五衆之生滅
今復轉最妙　无上大法輪　是法甚深奥　少有能信者
我等從昔來　數聞世尊說　未曾聞如是　深妙之上法
世尊說是法　我等皆隨喜　大智舍利弗　今得受尊記
我等亦如是　必當得作佛　於一切世間　最尊无有上
佛道亟思議　方便隨宜說　我所有福業　今世若過世
及見佛功德　盡迴向佛道

世尊說是法　我等皆隨喜　大智舍利弗　今得受尊記
我等亦如是　必當得作佛　於一切世間　最尊无有上
佛道亟思議　方便隨宜說　我所有福業　今世若過世
及見佛功德　盡迴向佛道
尒時舍利弗白佛言世尊我今无復疑悔親
於佛前得受阿耨多羅三藐三菩提記是諸
千二百心自在者昔住學地佛常教化言我
法能離生老病死究竟涅槃是學无學人亦
各自以離我見及有无見等謂得涅槃而今
於世尊前聞所未聞皆墮疑惑善哉世尊願
為四衆說其因緣令離疑悔尒時佛告舍利
弗我先不言諸佛世尊以種種因緣譬喻言
辭方便說法皆為阿耨多羅三藐三菩提耶
是諸所說皆為化菩薩故然舍利弗今當復
以譬喻更明此義諸有智者以譬喻得解舍
利弗若國邑聚落有大長者其年衰邁財富
无量多有田宅及諸僮僕其家廣大唯有一門
多諸人衆一百二百乃至五百人止住其中堂
閣朽故牆壁隤落柱根腐敗梁棟傾危周迴
俱時數處火起焚燒舍宅長者諸子若十
二十或至三十在此宅中長者見是大火從
四面起即大驚怖而作是念我雖能於此所
燒之門安隱得出而諸子等於火宅內樂著
嬉戲不覺不知不驚不怖火來逼身苦痛切

燒之門安隱得出而諸子等於大宅內樂著
嬉戲不覺不知不驚不怖大火來逼身苦痛切
已心不欣患无求出意舍利弗是長者作是
思惟我身手有力當以衣裓若以机案從舍
出之復更思惟是舍唯有一門而復狹小諸
子幼稚未有所識意著戲處或當墮落為火
所燒我當為說怖畏之事此舍已燒宜時疾
出无令為火之所燒害作是念已如所思惟
具告諸子汝等速出父雖憐愍善言誘喻為
諸子等樂著嬉戲不肯信受不驚不畏了无
出心亦復不知何者是火何者為舍云何為失
但東西走戲視父而已余時長者即作是念
此舍已為大火所燒我及諸子若不時出
必為所焚我今當設方便令諸子等得免斯
害又知諸子先心各有所好種種珍玩奇異
之物情必樂著而告之言汝等所可玩好希
有難得汝若不取後必憂悔如此種種羊車
鹿車牛車今在門外可以遊戲汝等於此大
宅宜速出來隨汝所欲皆當與汝余時諸子聞
父所說珍玩之物適其願故心各勇銳互相推
排竞共馳走爭出大宅是時長者見諸子等安隱
得出皆於四衢道中露地而坐无復障礙
其心泰然歡喜踊躍時諸子等各白父

得出皆於四衢道中露地而坐无復障礙
其心泰然歡喜踊躍時諸子等各白父
言父先所許玩好之具羊車鹿車牛車
願時賜與舍利弗尒時長者各賜諸子等一
大車其車高廣衆寶莊校周帀欄楯四面懸
鈴又於其上張設幰蓋亦以珍奇雜寶而嚴
飾之寶繩交絡垂諸華瓔重敷純絺安置丹
枕駕以白牛膚色充潔形體姝好有大筋力
行步平正其疾如風又多僕從而侍衛之所
以者何是大長者財富无量種種諸藏悉皆
充溢而作是念我財物无極不應以下劣小
車與諸子等今此幼童皆是吾子愛無偏黨
我有如是七寶大車其數无量應當等心各
各與之不宜差別所以者何以我此物周給
一國猶尚不匱何況諸子是時諸子各乘大車
得未曾有非本所望舍利弗於汝意云何是
長者等與諸子珍寶大車寧有虛妄不舍
弗言不也世尊是長者但令諸子得免火難
全其軀命非為虛妄何以故若全身命便為
已得玩好之具況復方便於彼大宅而救濟
之世尊若是長者乃至不與最小一車猶
不虛妄何以故是長者先作是意我以方便
令子得出以是因緣无虛妄也何況長者自
知財富无量欲饒益諸子等與大車佛告舍

命子得出以是因緣无量喜也何況長者自
知財富无量欲饒益諸子等與大車佛告舍
利弗善哉善哉如汝所言舍利弗如來亦復
如是則為一切世間之父於諸怖畏衰惱憂
患无明闇蔽永盡无餘而悉成就无量知見力
无所畏有大神力及智慧力具足方便智
慧波羅蜜大慈大悲常无懈怠恒求善事利
益一切而生三界朽故大宅為度衆生生老
病死憂悲苦惱愚癡闇蔽三毒之大教化令
得阿耨多羅三藐三菩提見諸衆生為生老
病死憂悲苦惱之所燒煎亦以五欲財利故
受種種苦又以貪着追求故現受衆苦後受
地獄畜生餓鬼之苦若生天上及在人間貧
窮困苦愛別離苦怨憎會苦如是等種種諸
苦衆生沒在其中歡喜遊戲不覺不知不驚
不怖亦不生厭不求解脫於此三界火宅東
西馳走雖遭大苦不以為患舍利弗佛見此
已便作是念我為衆生之父應拔其苦難與
无量无邊佛智慧樂令其遊戲舍利弗如來
復作是念我但以神力及智慧力捨於方
便為諸衆生讚如來知見力无所畏者衆生
不能以是得度所以者何是諸衆生未免生
老病死憂悲苦惱而為三界火宅所燒何由
能解佛之智慧舍利弗如彼長者雖復本

不能以是得度所以者何是諸衆生未免生
老病死憂悲苦惱而為三界火宅所燒何由
能解佛之智慧舍利弗如彼長者雖復身手
有力而不用之但以慇懃方便免濟諸子火
宅之難然後各與珍寶大車如來亦復如是
雖有力无所畏而不用之但以智慧方便於
三界火宅拔濟衆生為說三乘聲聞辟支佛
佛乘而作是汝等莫得樂住三界火宅勿貪
麁弊色聲香味觸也若貪着生愛則為所
燒汝等速出三界當得三乘聲聞辟支佛佛
乘我今為汝保任此事終不虛也汝等但當
勤修精進如來以是方便誘進衆生復作是
言汝等當知此三乘法皆是聖所稱歎自在
无繫无所依求乘是三乘以无漏根力覺道
禪定解脫三昧等而自娛樂便得无量安隱
快樂舍利弗若有衆生內有智性從佛世尊
聞法信受慇懃精進欲速出三界自求涅槃是
名聲聞乘如彼諸子為求羊車出於火宅若
有衆生從佛世尊聞法信受慇懃精進求自
然慧樂獨善寂深知諸法因緣是名辟支佛
乘如彼諸子為求鹿車出於火宅若有衆生
從佛世尊聞法信受勤脩精進求一切智佛
智自然智無師智如來知見力無所畏慈念
安樂无量衆生利益天人度脫一切是名大

從佛世尊聞法信受勤備精進求一切智佛
智自然智無師智如來知見力無所畏愍念
安樂无量衆生利益天人度脫一切是名大
乘菩薩求此乘故名為摩訶薩如彼諸子為
求牛車出於大宅舍利弗如彼長者見諸子
等安隱得出大宅到无畏處自惟財富无量
等以大車而賜諸子如來亦復如是為一切衆
生之父若見无量億千衆生以佛教門出三
界苦怖畏險道得涅槃樂如來尒時便作
是念我有无量无邊智慧力无畏等諸佛法
藏是諸衆生皆是我子等與大乘不令有人
獨得滅度皆以如來滅度而滅度之是諸衆
生從三界者悉與諸佛禪定解脫等娛樂之
具皆是一相一種聖所稱歎能生淨妙第一
之樂舍利弗如彼長者初以三車誘引諸子
然後但與大車寶物莊嚴安隱第一然彼長
者無虛妄之咎如來亦復如是无有虛妄初
說三乘引導衆生然後但以大乘而度脫之
何以故如來有无量智慧力无所畏諸法之藏
能與一切衆生大乘之法但不盡能受舍利
弗以是因緣當知諸佛方便力故於一佛
乘分別說三佛欲重宣此義而說偈言

譬如長者 有一大宅 其宅久故 而復頹弊
堂舍高危 柱根摧朽 梁棟傾斜 基陛漸毀
牆壁圮坼 泥塗離落 覆蓋亂墜 椽梠差脫
周障屈曲 雜穢充遍 有五百人 止住其中
鴟梟鵰鷲 烏鵲鳩鴿 蚖蛇蝮蝎 蜈蚣蚰蜒
守宮百足 猫狸鼠狼 諸惡蟲輩 交橫馳走
屎尿臭處 不淨流溢 蠕蝡諸蟲 而集其上
狐狼野干 咀嚼踐蹋 齧噬死屍 骨肉狼藉
由是羣狗 競來待探 飢羸悸惶 覓索食故
鬬爭搏掣 嗥噑吠吠 其舍恐怖 變狀如是
處處有 魑魅魍魎 夜叉惡鬼 食噉人肉
毒虫之屬 諸惡禽獸 孚乳產生 各自藏護
夜叉競來 爭取食之 食之既飽 惡心轉熾
鬪諍之聲 甚可怖畏 鳩槃荼鬼 蹲踞土埿
或時離地 一尺二尺 往反遊行 縱逸嬉戲
捉狗兩足 撲令失聲 以脚加頸 怖狗自樂
復有諸鬼 其身長大 裸形黑瘦 常住其中
發大惡聲 叫呼求食 復有諸鬼 其口如針
復有諸鬼 首如牛頭 或食人肉 或復啖狗
頭髮蓬亂 殘害兇險 飢渴所逼 叫唤馳走
夜叉餓鬼 諸惡鳥獸 飢急四向 窺看牖牖
如是諸難 恐畏无量 是朽故宅 屬于一人
其人近出 未久之間 於後宅舍 忽然大起

如是諸難　恐畏无量　是朽故宅　屬于一人
其人近出　未久之間　於後宅舍　忽然大起
四面一時　其焰俱熾　棟梁椽柱　爆聲震裂
摧折墮落　牆壁崩倒　諸鬼神等　揚聲大叫
鵰鷲諸鳥　鳩槃茶等　周慞惶怖　不能自出
惡獸毒虫　藏竄孔穴　毗舍闍鬼　亦住其中
薄福德故　為火所逼　共相殘害　飲血噉肉
野干之屬　並已前死　諸大惡獸　競來食噉
臭烟熏烝　四面充塞　蜈蚣蚰蜒　毒虵之類
為火所燒　爭走出穴　鳩槃茶鬼　隨取而食
又諸餓鬼　頭上火然　飢渴熱惱　周慞悶走
其宅如是　甚可怖畏　毒害火災　衆難非一
是時宅主　在門外立　聞有人言　汝諸子等
先因遊戲　來入此宅　稚小无知　歡娛樂著
長者聞已　驚入火宅　方宜救濟　令无燒害
告喻諸子　說衆患難　惡鬼毒虫　災火蔓延
衆苦次第　相續不絕　毒虵蚖蝮　及諸夜叉
鳩槃茶鬼　野干孤狗　鵰鷲類梟　百足之屬
飢渴惱急　甚可怖畏　此苦難處　況復大火
諸子无知　雖聞父誨　猶故樂着　嬉戲不已
是時長者　而作是念　諸子如此　益我愁惱
今此舍宅　无一可樂　而諸子等　妙妙嬉戲
不受我教　將為火害　即便思惟　設諸方便
告諸子等　我有種種　珍玩之具　妙寶好車
羊車鹿車　大牛之車　今在門外　汝等出來
吾為汝等　造作此車　隨意所乘　可以遊戲
諸子聞說　如此諸車　即時奔競　馳走而出
到於空地　離諸苦難　長者見子　得出火宅
住於四衢　坐師子座　而自慶言　我今快樂
此諸子等　生育甚難　愚小无知　而入險宅
多諸毒虫　曠野可畏　大火猛焰　四面俱起
而此諸子　貪樂嬉戲　我已救之　令得脫難
是故諸子　我今快樂　尒時諸子　知父安坐
皆詣父所　而白父言　願賜我等　三種寶車
如前所許　諸子出來　當以三車　隨汝所欲
今正是時　唯垂給與　長者大富　庫藏衆多
金銀琉璃　車渠碼瑙　以衆寶物　造諸大車
裝校嚴飾　周帀欄楯　四面懸鈴　金繩交絡
真珠羅網　張施其上　金華瓔珞　處處垂下
衆綵雜飾　周帀圍繞　柔軟繒纊　以為裀褥
上妙細氎　價直千億　鮮白淨潔　以覆其上
有大白牛　肥壯多力　形體姝好　以駕寶車
多諸僕從　而侍衛之　以是妙車　等賜諸子
諸子是時　歡喜踊躍　乘是寶車　遊於四方
嬉戲快樂　自在无礙　告舍利弗　我亦如是

令此舍宅　无一可樂　而諸子等　妙妙嬉戲
不受我教　將為火害　即便思惟　設諸方便
告諸子等　我有種種　珍玩之具　妙寶好車
羊車鹿車　大牛之車　今在門外　汝等出來
吾為汝等　造作此車　隨意所乘　可以遊戲
諸子聞說　如此諸車　即時奔競　馳走而出
到於空地　離諸苦難　長者見子　得出火宅
住於四衢　坐師子座　而自慶言　我今快樂
此諸子等　生育甚難　愚小无知　而入險宅
多諸毒虫　曠野可畏　大火猛焰　四面俱起
而此諸子　貪樂嬉戲　我已救之　令得脫難
是故諸子　我今快樂　尒時諸子　知父安坐
皆詣父所　而白父言　願賜我等　三種寶車
如前所許　諸子出來　當以三車　隨汝所欲
今正是時　唯垂給與　長者大富　庫藏衆多
金銀琉璃　車渠碼瑙　以衆寶物　造諸大車
裝校嚴飾　周帀欄楯　四面懸鈴　金繩交絡
真珠羅網　張施其上　金華瓔珞　處處垂下
衆綵雜飾　周帀圍繞　柔軟繒纊　以為裀褥
上妙細氎　價直千億　鮮白淨潔　以覆其上
有大白牛　肥壯多力　形體姝好　以駕寶車
多諸僕從　而侍衛之　以是妙車　等賜諸子
諸子是時　歡喜踊躍　乘是寶車　遊於四方
嬉戲快樂　自在无礙　告舍利弗　我亦如是

多諸儕侶　而侍衛之　以是妙車　等賜諸子
諸子是時　歡喜踊躍　乘是寶車　遊於四方
嬉戲快樂　自在无礙　告舍利弗　我亦如是
衆聖中尊　世間之父　一切衆生　皆是吾子
深着世樂　无有慧心　三界无安　猶如火宅
衆苦充滿　甚可怖畏　常有生老　病死憂患
如是等火　熾然不息　如來已離　三界火宅
寂然閑居　安處林野　今此三界　皆是我有
其中衆生　悉是吾子　而今此處　多諸患難
唯我一人　能為救護　雖復教誡　而不信受
於諸欲深　貪着深故　以是方便　為說三乘
令諸衆生　知三界苦　開示演說　出世間道
是諸子等　若心決定　具足三明　及六神通
有得緣覺　不退菩薩　汝舍利弗　我為衆生
以此譬喻　說一佛乘　汝等若能　信受是語
一切皆當　得成佛道　是乘微妙　清淨第一
於諸世間　為无有上　佛所悅可　一切衆生
所應稱讚　供養礼拜　无量億千　諸力解脫
禪定智慧　及佛餘法　得如是乘　令諸子等
日夜劫數　常得遊戲　與諸菩薩　及聲聞衆
乘此寶乘　直至道場　以是因緣　十方諦求
更无餘乘　除佛方便　告舍利弗　汝諸人等
皆是吾子　我則是父　汝等累劫　衆苦所燒
我皆濟拔　令出三界　我雖先說　汝等滅度
但盡生死　而實不滅　今所應作　唯佛智慧
若有菩薩　於是衆中　能一心聽　諸佛實法
諸佛世尊　雖以方便　所化衆生　皆是菩薩
若人小智　深着愛欲　為此等故　說於苦諦
衆生心喜　得未曾有　佛說苦諦　真實无異
若有衆生　不知苦本　深着苦因　不能暫捨
為是等故　方便說道　諸苦所因　貪欲為本
若滅貪欲　无所依止　滅盡諸苦　名第三諦
為滅諦故　修行於道　離諸苦縛　名得解脫
是人於何　而得解脫　但離虛妄　名為解脫
其實未得　一切解脫　佛說是人　未實滅度
斯人未得　无上道故　我意不欲　令至滅度
我為法王　於法自在　安隱衆生　故現於世
汝舍利弗　我此法印　為欲利益　世間故說
在所遊方　勿妄宣傳　若有聞者　隨喜頂受
當知是人　阿惟越致　若有信受　此經法者
是人已曾　見過去佛　恭敬供養　亦聞是法
若人有能　信汝所說　則為見我　亦見於汝
及比丘僧　并諸菩薩　斯法華經　為深智說
淺識聞之　迷惑不解　一切聲聞　文辟支佛

如此寶乘　直至道場　以是因緣　十方諦求
更无餘乘　除佛方便　告舍利弗　汝諸人等
皆是吾子　我則是父　汝等累劫　衆苦所燒
我皆濟拔　令出三界　我雖先說　汝等滅度
但盡生死　而實不滅　今所應作　唯佛智慧
若有菩薩　於是衆中　能一心聽　諸佛實法
諸佛世尊　雖以方便　所化衆生　皆是菩薩
若人小智　深着愛欲　為此等故　說於苦諦
衆生心喜　得未曾有　佛說苦諦　真實无異
若有衆生　不知苦本　深着苦因　不能暫捨
為是等故　方便說道　諸苦所因　貪欲為本
若滅貪欲　无所依止　滅盡諸苦　名第三諦
為滅諦故　修行於道　離諸苦縛　名得解脫
是人於何　而得解脫　但離虛妄　名為解脫
其實未得　一切解脫　佛說是人　未實滅度
斯人未得　无上道故　我意不欲　令至滅度
我為法王　於法自在　安隱衆生　故現於世
汝舍利弗　我此法印　為欲利益　世間故說
在所遊方　勿妄宣傳　若有聞者　隨喜頂受
當知是人　阿惟越致　若有信受　此經法者
是人已曾　見過去佛　恭敬供養　亦聞是法
若人有能　信汝所說　則為見我　亦見於汝
及比丘僧　并諸菩薩　斯法華經　為深智說
淺識聞之　迷惑不解　一切聲聞　文辟支佛

淺識聞之 迷惑不解 一切聲聞 及辟支佛
於此經中 力所不及 汝舍利弗 尚於此經
以信得入 況餘聲聞 其餘聲聞 信佛語故
隨順此經 非已智分 又舍利弗 憍慢懈怠
計我見者 莫說此經 凡夫淺識 深著五欲
聞不能解 亦勿為說 若人不信 毀謗此經
則斷一切 世間佛種 或復頓挫 而懷疑惑
汝當聽說 此人罪報 若佛在世 若滅度後
其有誹謗 如斯經典 見有讀誦 書持經者
輕賤憎嫉 而懷結恨 此人罪報 汝今復聽
其人命終 入阿鼻獄 具足一劫 劫盡更生
如是展轉 至无數劫 從地獄出 當墮畜生
若狗野干 其形頓瘦 黑瘮疥癩 人所觸嬈
又復為人 之所惡賤 常困飢渴 骨肉枯竭
生受楚毒 死被瓦石 斷佛種故 受斯罪報
若作駝驢 或生驢中 身常負重 加諸杖梏
但念水草 餘无所知 誹謗斯經故 獲罪如是
有作野干 來入聚落 又无一目 身體疥癩
為諸童子 之所打擲 受諸苦痛 或時致死
於此死已 更受蟒身 其形長大 五百由旬
聾無无足 宛轉腹行 為諸小虫 之所噉食
晝夜受苦 无有休息 誹謗斯經故 獲罪如是
若得為人 諸根闇鈍 矮陋蹇躄 盲聾背傴
若所言說 人不信受 口氣常臭 鬼魅所著
貧窮下賤 為人所使 多病消瘦 无所依怙
雖親附人 人不在意 若有所得 尋復妄失
若將醫道 順方治病 更增他疾 或復致死
若自有病 无人救療 設服良藥 而復增劇
若他反逆 抄劫竊盜 如是等罪 橫罪其殃
如斯罪人 永不見佛 聚聖之王 說法教化
如斯罪人 常生難處 狂聾心亂 永不聞法
於无數劫 如恒河沙 生輒聾瘂 諸根不具
常處地獄 如遊園觀 在餘惡道 如己舍宅
駝驢豬狗 是其行處 誹謗斯經故 獲罪如是
若得為人 聾盲瘖瘂 貧窮諸衰 以自莊嚴
水腫乾消 疥癩癰疽 如是等病 以為衣服
身常臭穢 垢穢不淨 深著我見 增益瞋恚
婬欲熾盛 不擇禽獸 誹謗斯經故 獲罪如是
告舍利弗 誹謗斯經者 若說其罪 窮劫不盡
以是因緣 我故語汝 无智人中 莫說此經
若有利根 智慧明了 多聞強識 求佛道者
如是之人 乃可為說 若人曾見 億百千佛
積諸善本 深心堅固 如是之人 乃可為說
若人精進 常修慈心 不惜身命 乃可為說
若人恭敬 无有異心 離諸凡愚 獨處山澤

晝夜受苦 无有休息 誹謗斯經故 獲罪如是
若得為人 諸根闇鈍 矮陋蹇躄 盲聾背傴
若所言說 人不信受 口氣常臭 鬼魅所著
貧窮下賤 為人所使 多病消瘦 无所依怙
雖親附人 人不在意 若有所得 尋復妄失
若將醫道 順方治病 更增他疾 或復致死
若自有病 无人救療 設服良藥 而復增劇
若他反逆 抄劫竊盜 如是等罪 橫罪其殃
如斯罪人 永不見佛 聚聖之王 說法教化
如斯罪人 常生難處 狂聾心亂 永不聞法
於无數劫 如恒河沙 生輒聾瘂 諸根不具
常處地獄 如遊園觀 在餘惡道 如己舍宅
駝驢豬狗 是其行處 誹謗斯經故 獲罪如是
若得為人 聾盲瘖瘂 貧窮諸衰 以自莊嚴
水腫乾消 疥癩癰疽 如是等病 以為衣服
身常臭穢 垢穢不淨 深著我見 增益瞋恚
婬欲熾盛 不擇禽獸 誹謗斯經故 獲罪如是
告舍利弗 誹謗斯經者 若說其罪 窮劫不盡
以是因緣 我故語汝 无智人中 莫說此經
若有利根 智慧明了 多聞強識 求佛道者
如是之人 乃可為說 若人曾見 億百千佛
積諸善本 深心堅固 如是之人 乃可為說
若人精進 常修慈心 不惜身命 乃可為說
若人恭敬 无有異心 離諸凡愚 獨處山澤

如是之人乃可為說　若人曾見億百千佛
殖諸善本深心堅固　如是之人乃可為說
若人精進常懷慈心　不惜身命乃可為說
若人恭敬无有異心　離諸凡愚獨處山澤
如是之人乃可為說　又舍利弗若見有人
捨惡知識親近善友　如是之人乃可為說
若見佛子持戒清潔　如淨明珠求大乘經
如是之人乃可為說　若人无瞋質直柔軟
常愍一切恭敬諸佛　如是之人乃可為說
復有佛子於大衆中　以清淨心種種因緣
譬喻言辭說法无礙　如是之人乃可為說
若有比丘為一切智　四方求法合掌頂受
但樂受持大乘經典　乃至不更餘經一偈
如是之人乃可為說　如人至心求佛舍利
如是求經得已頂受　其人不復志求餘經
亦不曾念外道典籍　如是之人乃可為說
告舍利弗我說是相　求佛道者窮劫不盡
如是等人則能信解　故當為說妙法華經

妙法蓮華經信解品第四

尒時慧命須菩提摩訶迦旃延摩訶迦葉摩
訶目犍連從佛所聞未曾有法世尊授舍利
弗阿耨多羅三藐三菩提記發希有心歡喜
踊躍即從座起整衣服偏袒右肩右膝着地
一心合掌曲躬恭敬瞻仰尊顏而白佛言我
等居僧之首年並朽邁自謂已得涅槃无所
堪任不復進求阿耨多羅三藐三菩提世尊
往昔說法既久我時在座身體疲懈但念空
无相无作於菩薩法遊戲神通淨佛國土成
就衆生心不喜樂所以者何世尊令我等出
於三界得涅槃證又今我等年已朽邁於佛
教化菩薩阿耨多羅三藐三菩提不生一念
好樂之心我等今於佛前聞授聲聞阿耨多
羅三藐三菩提記心甚歡喜得未曾有不謂
於今忽然得聞希有之法深自慶幸獲大善
利无量珠寶不求自得世尊我等今者樂說
譬喻以明斯義譬若有人年既幼稚捨父逃
逝久住他國或十二十至五十歲年既長大
加復窮困馳騁四方以求衣食漸漸遊行遇
向本國其父先來求子不得中止一城其家
大富財寶无量金銀瑠璃硨磲瑪瑙珊瑚琥珀真珠
等其諸倉庫悉皆盈溢多有僮僕臣佐吏
民象馬車乘牛羊无數出入息利乃遍他國商
估賈客亦甚衆多時貧窮子遊諸聚落經
歷國邑遂到其父所止之城父母念子與子離
別五十餘年而未嘗向人說如此事但自思

應國邑逐到其父所上之城父母念子與子離
別五十餘年而未曾向人說如此事但自思
惟心懷悔恨自念老病多有財物金銀珍寶
倉庫盈溢无有子息一旦終沒財物散失无
所委付是以慇勤每憶其子復作是念我若
得子委付財物坦然快樂无復憂慮世尊余
時窮子傭賃展轉遇到父舍住立門側遥見
其父踞師子牀寶几承足諸婆羅門剎利居
士皆恭敬圍繞以真珠瓔珞價直千萬嚴飾
其身大民僮僕手執白拂侍立左右覆以寶
帳散諸華香水灑地散衆名華羅列寶物
出內取與有如是等種種嚴飾威德特尊窮
子見父有大力勢即懷怨怖悔來至此竊作
是念此或是王或是王等非我久力得物之
處不如往至貧里肆力有地衣食易得若久
住此或見逼迫強使我作作是念已疾走而
去時富長者於師子座見子便識心大歡喜
即作是念我財物庫藏今有所付我常思念
此子无由見之而忽自來甚適我願我雖年
朽猶故貪惜即遣傍人急追將還尒時使者
疾走往捉窮子驚怪稱怨大喚我不犯何
為見捉使者執之逾急猶牽將還于時窮子
自念无罪而被囚執此必定死轉更惶怖問
絶雖地父遥見之而語使言不須此人勿強將

為見捉使者執之逾急猶牽將還于時窮子
自念无罪而被囚執此必定死轉更惶怖問
絶雖地父遥見之而語使言不須此人勿強將
來以冷水灑面令得醒悟莫復與語所以
者何父知其子志意下劣自知豪貴為子所
難審知是子而以方便不語他人云是我子使
者語之我今放汝隨意所趣窮子歡喜得
未曾有從地而起往至貧里以求衣食尒時
長者將欲誘引其子而設方便密遣二人形
色憔顇无威德者汝可詣彼徐語窮子此有
作處倍與汝直窮子若許將來使作若言欲
何所作便可語之雇汝除糞我等二人亦共
汝作時二使人即求窮子既已得之具陳上事
尒時窮子先取其價尋與除糞其父見子
隨而憐之又以他日於牖中遥見子身羸
瘦顦顇糞土塵垢汚穢不淨瓔珞細軟
上服嚴飾之具更著麁弊垢膩之衣塵土坌
身右手執持除糞之器狀有所畏語諸作人
汝等勤作勿得懈怠以方便故得近其子敕
復告言咄男子汝常此作勿復餘去當加汝
價諸有所須盆器米麵鹽醋之屬莫自疑難
亦有老弊使人須者相給好自安意我如汝
父勿復憂慮所以者何我年老大而汝少壯
汝常作時无有欺怠瞋恨怨言都不見汝有

※

汝有老弊決人須者相給好用安慰我如汝
父勿復憂慮所以者何我年老大而汝少壯
汝常住時无有欺怠瞋恨怠言都不見汝有
此諸惡如餘作人自今已後如所生子即時
長者更與作字名之為兒尒時窮子雖欣此
遇猶故自謂客作賤人由是之故於二十年
中常令除糞過是已後心相體信入出无難
然其所止猶在本處世尊尒時長者有疾自
知將死不久證窮子言我今多有金銀珍寶倉
庫盈溢其中多少所應取與汝悉知之我
心如是當體此意所以者何今我與汝便為
不異宜加用心无令漏失尒時窮子即受教
勅領知衆物金銀珍寶及諸庫藏而无希取
一食之意然其所止故在本處下劣之心亦
未能捨復經少時父知子意漸以通泰成就
大志自鄙先心臨欲終時而命其子并會親
族國王大臣剎利居士皆悉已集即自宣言
諸君當知此是我子我之所生於某城中捨
吾逃走踰斯辛苦五十餘年其本字某我名
某甲昔在本城懷憂惟覓忽於此間遇會得
之此實我子我實其父今我所有一切財物
皆是子有先所出內是子所知世尊是時窮
子聞父此言即大歡喜得未曾有而作是念
我本无心有所希求今此寶藏自然而至世

※

尊大富長者則是如來我等皆似佛子如來
常說我等為子世尊我等以三苦故於生死
中受諸熱惱迷惑无知樂著小法今日世尊
令我等思惟蠲除諸法戲論之業我等於中
勤加精進得至涅槃一日之價既得此已心大
大歡喜自以為足便自謂言於佛法中勤精
進故所得如多然世尊先知我等心著樂欲
樂於小法便見縱捨不為分別汝等當有如
來知見寶藏之分世尊以方力說如來智
慧我等從佛得涅槃一日之價以為大得於
此大乘无有志求我等又因如來智慧為諸
菩薩開示演說而自於此无有志願所以者
何佛知我等心樂小法以方便力隨我等說
而我等不知真是佛子今我等方知世尊於
佛智慧无所悋惜所以者何我等昔來真是
佛子而但樂小法若我等有樂大乘心佛則
為我說大乘法於此經中惟說一乘而昔於
菩薩前毀呰聲聞樂小法者然佛實以大乘
教化是故我等說本无心有所悕求今法王
大寶自然而至如佛子所應得者皆已得之
尒時摩訶迦葉欲重宣此義而說偈言
我等今日聞佛音教歡喜踊躍等本尊

大寶自然而至如佛子所應得者皆已得之
尒時摩訶迦葉欲重宣此義而說偈言
我等今日 聞佛音教 歡喜踊躍 得未曾有
佛說聲聞 當得作佛 无上寶聚 不求自得
譬如童子 幼稚无識 捨父逃逝 遠到他土
周流諸國 五十餘年 其父憂念 四方推求
求之既疲 頓止一城 造立舍宅 五欲自娛
其家豪富 多諸金銀 硨磲瑪瑙 真珠璫璫
象馬牛羊 輦輿車乘 田業僮僕 人民衆多
出入息利 乃遍他國 商估賈人 无處不有
千萬億衆 圍繞恭敬 常為王者 之所愛念
羣臣豪族 皆共宗重 以諸緣故 往來者衆
豪富如是 有大力勢 而年朽邁 益憂念子
夙夜惟念 死時將至 痴子捨我 五十餘年
庫藏諸物 當如之何 尒時窮子 求索衣食
從邑至邑 從國至國 或有所得 或无所得
飢餓羸瘦 體生瘡癬 漸次經歷 到父住城
傭賃展轉 遂至父舍 尒時長者 於其門內
施大寶帳 處師子座 眷屬圍繞 諸人侍衛
或有計算 金銀寶物 出內財產 注記券疏
窮子見父 豪貴尊嚴 謂是國王 若國王等
驚怖自怪 何故至此 復自念言 我若久住
或見逼迫 强驅使作 思惟是已 馳走而去
借問貧里 欲往傭作 長者是時 在師子座
大寶自然而至如佛子所應得者皆已得之
尒時摩訶迦葉欲重宣此義而說偈言
我等今日 聞佛音教 歡喜踊躍 得未曾有
佛說聲聞 當得作佛 无上寶聚 不求自得
譬如童子 幼稚无識 捨父逃逝 遠到他土
周流諸國 五十餘年 其父憂念 四方推求
求之既疲 頓止一城 造立舍宅 五欲自娛
其家豪富 多諸金銀 硨磲瑪瑙 真珠璫璫
象馬牛羊 輦輿車乘 田業僮僕 人民衆多
出入息利 乃遍他國 商估賈人 无處不有
千萬億衆 圍繞恭敬 常為王者 之所愛念
羣臣豪族 皆共宗重 以諸緣故 往來者衆
豪富如是 有大力勢 而年朽邁 益憂念子
夙夜惟念 死時將至 痴子捨我 五十餘年
庫藏諸物 當如之何 尒時窮子 求索衣食
從邑至邑 從國至國 或有所得 或无所得
飢餓羸瘦 體生瘡癬 漸次經歷 到父住城
傭賃展轉 遂至父舍 尒時長者 於其門內
施大寶帳 處師子座 眷屬圍繞 諸人侍衛
或有計算 金銀寶物 出內財產 注記券疏
窮子見父 豪貴尊嚴 謂是國王 若國王等
驚怖自怪 何故至此 復自念言 我若久住
或見逼迫 强驅使作 思惟是已 馳走而去
借問貧里 欲往傭作 長者是時 在師子座
驚怖自怪 何故至此 復自念言 我若久住
或見逼迫 强驅使作 思惟是已 馳走而去
借問貧里 欲往傭作 長者是時 在師子座
窮子驚怪 遥問傭地 是人執我 必當見殺
何用衣食 使我至此 長者知子 愚癡狹劣
不信我言 不信是父 即以方便 更遣餘人
眇目矬陋 尤威德者 汝可語之 云當相雇
除糞穢 信與汝價 窮子聞之 歡喜隨來
為除糞穢 淨諸房舍 長者於牖 常見其子
念子愚劣 樂為鄙事 於是長者 著弊垢衣
執除糞器 往到子所 方便附逸 語令勤作
既益汝價 并塗之油 飲食充足 薦席厚膝
如是苦言 汝當勤作 又以更語 若如我子
長者有智 漸令入出 經二十年 執作家事
示其金銀 真珠頗梨 諸物出入 時使令知
猶處門外 止宿草庵 自念貧事 我无此物
父知子心 漸已曠大 欲與財物 即聚親族
國王大臣 刹利居士 於此大衆 說是我子
捨我他行 經五十歲 自見子來 已二十年
首於某城 而失是子 周行求索 遂來至此
凡我所有 舍宅人民 悉以付之 恣其所用
子念昔貧 志意下劣 今於父所 大獲珍寶
并及舍宅 一切財物 甚大歡喜 得未曾有

*

…以付之 恣其所用
子念昔貧 志意下劣 今於父所 大獲珍寶
并及舍宅 一切財物 甚大歡喜 得未曾有
佛亦如是 知我樂小 未曾說言 汝等作佛
而說我等 得諸无漏 成就小乘 聲聞弟子
佛勅我等 說最上道 修習此者 當得成佛
我承佛教 為大菩薩 以諸因緣 種種譬喻
若干言辭 說无上道 諸佛子等 從我聞法
日夜思惟 精勤修習 是時諸佛 即授其記
汝於來世 當得作佛 一切諸佛 祕藏之法
但為菩薩 演其實事 而不為我 說斯真要
如彼窮子 得近其父 雖知諸物 心不希取
我等雖說 佛法寶藏 自无志願 亦復如是
我等內滅 自謂為足 唯了此事 更无餘事
我等若聞 淨佛國土 教化眾生 都无欣樂
所以者何 一切諸法 皆悉空寂 无生无滅
无大无小 无漏无為 如是思惟 不生喜樂
我等長夜 於佛智慧 无貪无著 无復志願
而自於法 謂是究竟 我等長夜 修習空法
得脫三界 苦惱之患 住最後身 有餘涅槃
佛所教化 得道不虛 則為已得 報佛之恩
我等雖為 諸佛子等 說菩薩法 以求佛道
而於是法 永无願樂 導師見捨 觀我心故
初不勸進 說有實利 如富長者 知子志劣
以方便力 柔伏其心 然後乃付 一切財物

*

…以求佛道
而於是法 永无願樂 導師見捨 觀我心故
初不勸進 說有實利 如富長者 知子志劣
以方便力 柔伏其心 然後乃付 一切財物
佛亦如是 現希有事 知樂小者 以方便力
調伏其心 乃教大智 我等今日 得未曾有
非先所望 而今自得 如彼窮子 得无量寶
世尊我今 得道得果 於无漏法 得清淨眼
我等長夜 持佛淨戒 始於今日 得其果報
法王法中 久修梵行 今得无漏 无上大果
我等今者 真是聲聞 以佛道聲 令一切聞
我等今者 真阿羅漢 於諸世間 天人魔梵
普於其中 應受供養 世尊大恩 以希有事
憐愍教化 利益我等 无量億劫 誰能報者
手足供給 頭頂禮敬 一切供養 皆不能報
若以頂戴 兩肩荷負 於恒沙劫 盡心恭敬
又以美膳 无量寶衣 及諸臥具 種種湯藥
牛頭栴檀 及諸珍寶 以起塔廟 寶衣布地
如斯等事 以用供養 於恒沙劫 亦不能報
諸佛希有 无量无邊 不可思議 大神通力
无漏无為 諸法之王 能為下劣 忍于斯事
取相凡夫 隨宜而說 諸佛於法 得最自在
知諸眾生 種種欲樂 及其志力 隨所堪任
以无量喻 而為說法 隨諸眾生 宿世善根
又知成熟 未成熟者 …

508

无漏无為諸法之王能為下劣忍于斷事
取相凡夫隨宜而說諸聞於法得眾自在
知諸衆生種種欲樂及其志力隨所憙任
以无量喻而為說法隨諸衆生宿世善根
又知成熟未成熟者種種籌量分別知已
於一乘道隨宜說三

妙法蓮華經卷第二

北四七四五號（光　二）妙法蓮華經卷第二譬喻品第三至信解品第四

三藐三菩提心大歡喜踊躍无量各各脫
身所著上衣以供養佛釋提桓因梵天王等
與无數天子亦以天妙衣天曼陀羅華摩訶
曼陀羅華等供養於佛所散天衣住虛空中
而自迴轉諸天伎樂百千萬種於虛空中一
時俱作雨衆天華而作是言佛昔於波羅柰
初轉法輪今乃復轉无上最大法輪尒時諸
天子欲重宣此義而說偈言

昔於波羅柰　轉四諦法輪　分別說諸法　五衆之生滅
今復轉最妙　无上大法輪　是法甚深奥　少有能信者
我等從昔來　數聞世尊說　未曾聞如是　深妙之上法
世尊說是法　我等皆隨喜　大智舍利弗　今得受尊記
我等亦如是　必當得作佛　於一切世間　最尊无有上
佛道叵思議　方便隨宜說　我所有福業　今世若過世
及見佛功德　盡迴向佛道

尒時舍利弗白佛言世尊我今无復疑悔親
於佛前得受阿耨多羅三藐三菩提記是諸
千二百心自在者昔住學地佛常教化言我

於佛前得受阿耨多羅三藐三菩提記是諸千二百心自在者昔住學地佛常教化言我

* 法能離生老病死究竟涅槃是學无學人亦各自以離我見及有无見等謂得涅槃而今於世尊前聞所未聞皆墮疑惑善哉世尊願為四衆說其因緣令離疑悔尒時佛告舍利弗我先不言諸佛世尊以種種因緣譬喻言辭方便說法皆為阿耨多羅三藐三菩提邪是諸所說皆為化菩薩故然舍利弗今當復以譬喻更明此義諸有智者以譬喻得解舍利弗若國邑聚落有大長者其年衰邁財富无量多有田宅及諸僮僕其家廣大唯有一門多諸人衆一百二百乃至五百人止住其中堂閣朽故墻壁頹落柱根腐敗梁棟傾危周帀俱時然然火起焚燒舍宅長者諸子若十二十或至三十在此宅中長者見是大火從四面起即大驚怖而作是念我雖能於此所燒之門安隱得出而諸子等於火宅內樂著嬉戲不覺不知不驚不怖火來逼身苦痛切已心不猒患无求出意舍利弗是長者作是思惟我身手有力當以衣裓若以机案從舍出之復更思惟是舍唯有一門而須狹小

是思惟我身手有力當以衣裓若以机案從舍出之復更思惟是舍唯有一門而須狹小諸子幼稚未有所識戀著戲處或當墮落為火所燒我當為說怖畏之事此舍已燒宜時疾出无令為火之所燒害作是念已如所思惟具告諸子汝等速出父雖憐愍善言誘喻而諸子等樂著嬉戲不肯信受不驚不畏了无出心亦復不知何者是火何者為舍云何為失但東西走戲視父而已尒時長者即作是念此舍已為大火所燒我及諸子若不時出必為所焚我今當設方便令諸子等得免斯害父知諸子先心各有所好種種珍玩奇異之物情必樂著而告之言汝等所可玩好希有難得汝若不取後必憂悔如此種種羊車鹿車牛車今在門外可以遊戲汝等於此火宅宜速出來隨汝所欲皆當與汝尒時諸子聞父所說珍玩之物適其願故心各勇銳乎相推排競共馳走爭出火宅是時長者見諸子等安隱得出皆於四衢道中露地而坐无復鄣礙其心泰然歡喜踊躍時諸子等各白父言父先所許玩好之具羊車鹿車牛車願時賜與舍利弗尒時長者各賜諸子等一

白父言父先所許玩好之具羊車鹿車牛車
願時賜與舍利弗尒時長者各賜諸子等一
大車其車高廣衆寶莊挍周帀欄楯四面懸
鈴又於其上張設幰蓋亦以珍奇雜寶而嚴
飾之寶繩交絡垂諸華瓔重敷綵綖安置丹
枕駕以白牛膚色充潔形體姝好有大筋力
行步平正其疾如風又多僕從而侍衛之所
以者何是大長者財富无量種種諸藏悉皆
充溢而作是念我財物无極不應以下劣小
車與諸子等今此幼童皆是吾子愛无偏黨
我有如是七寶大車其數无量應當等心各
各與之不宜差別所以者何以我此物周給
一國猶尚不匱何況諸子是時諸子各乘大
車得未曾有非本所望舍利弗於汝意云何
是長者等與諸子珍寶大車寧有虛妄不舍
利弗言不也世尊是長者但令諸子得免火
難全其軀命非爲虛妄何以故若全身命便
爲已得玩好之具況復方便於彼火宅而拔
濟之世尊若是長者乃至不與最小一車猶
不虛妄何以故是長者先作是意我以方便
令子得出以是因緣无虛妄也何況長者自知
財富无量欲饒益諸子等與大車佛告舍

財富无量欲饒益諸子等與大車佛告舍
利弗善哉善哉如汝所言舍利弗如來亦復
如是則爲一切世間之父於諸怖畏衰惱憂
患无明暗蔽永盡无餘而悉成就无量知見
力无所畏有大神力及智慧力具足方便智
慧波羅蜜大慈大悲常无懈倦恒求善事利
益一切而生三界朽故火宅爲度衆生生老
病死憂悲苦惱愚癡暗蔽三毒之火教化令
得阿耨多羅三藐三菩提見諸衆生爲生老
病死憂悲苦惱之所燒煑亦以五欲財利故
受種種苦又以貪著追求故現受衆苦後受
地獄畜生餓鬼之苦若生天上及在人間貧
窮困苦愛別離苦怨憎會苦如是等種種諸
苦衆生沒在其中歡喜遊戲不覺不知不驚
不怖亦不生厭不求解脫於此三界火宅東
西馳走雖遭大苦不以爲患舍利弗佛見此
已便作是念我爲衆生之父應拔其苦難與
无量无邊佛智慧樂令其遊戲舍利弗如來
復作是念若我但以神力及智慧力捨於方
便爲諸衆生讚如來知見力无所畏者衆生
不能以是得度所以者何是諸衆生未免生
老病死憂悲苦惱而爲三界火宅所燒可

便為諸衆生讚如來知見力无所畏者衆生
不能以是得度所以者何是諸衆生未免生
老病死憂悲苦惱而為三界火宅所燒何由
能解佛之智慧舍利弗如彼長者雖復身手
有力而不用之但以慇懃方便免濟諸子火
宅之難然後各與珍寶大車如來亦復如是
雖有力无所畏而不用之但以智慧方便於
三界火宅拔濟衆生為說三乘聲聞辟支佛
佛乘而作是言汝等莫得樂住三界火宅勿
貪麁弊色聲香味觸也若貪著生愛則為所
燒汝速出三界當得三乘聲聞辟支佛佛乘
我今為汝保任此事終不虛也汝等但當勤
脩精進如來以是方便誘進衆生復作是言
汝等當知此三乘法皆是聖所稱歎自在无
繫无所依求乘是三乘以无漏根力覺道禪
定解脫三昧等而自娛樂便得无量安隱快
樂舍利弗若有衆生內有智性從佛世尊聞
法信受慇懃精進欲速出三界自求涅槃是
名聲聞乘如彼諸子為求羊車出於火宅若
有衆生從佛世尊聞法信受慇懃精進求自
然慧樂獨善寂深知諸法因緣是名辟支佛
乘如彼諸子為求鹿車出於火宅若有衆生

然慧樂獨善寂深知諸法因緣是名辟支佛
乘如彼諸子為求牛車出於火宅若有衆生
從佛世尊聞法信受勤脩精進求一切智佛
智自然智无師智如來知見力无所畏慈念安
樂无量衆生利益天人度脫一切是名大
乘菩薩求此乘故名為摩訶薩如彼諸子為
求牛車出於火宅舍利弗如彼長者見諸子
等安隱得出火宅到无畏處自惟財富无量
等以大車而賜諸子如來亦復如是為一切
衆生之父若見无量億千衆生以佛教門出
三界皆怖畏險道得涅槃樂如來尒時便作
是念我有无量无邊智慧力无畏等諸佛法
藏是諸衆生皆是我子等與大乘不令有人
獨得滅度皆以如來滅度而滅度之是諸衆
生脫三界者悉與諸佛禪定解脫等娛樂之
具皆是一相一種聖所稱歎能生淨妙第一
之樂舍利弗如彼長者初以三車誘引諸子
然後但與大車寶物莊嚴安隱第一然彼長
者无虛妄之咎如來亦復如是无有虛妄初
說三乘引導衆生然後但以大乘而度脫之
何以故如來有无量智慧力无所畏諸法之
藏能與一切衆生大乘之法但不盡能受舍

何以故如來有无量智慧力无所畏諸法之
藏能與一切衆生大乘之法但不盡能受舍
利弗以是因緣當知諸佛方便力故於一佛
乘分別說三佛破重宣此義而說偈言
譬如長者 有一大宅 其宅久故 而復頽弊
堂舍高危 柱根摧朽 梁棟傾斜 基陛頹毀
墻壁圮坼 泥塗剝落 覆苫亂墜 椽梠差脫
周障屈曲 雜穢充遍 有五百人 止住其中
鷄鳧鵰鷲 烏鵲鳩鴿 蚖蛇蝮蝎 蜈蚣蚰蜒
守宮百足 猫狸鼷鼠 諸惡蟲輩 交橫馳走
屎尿臭處 不淨流溢 蠕蛾諸蟲 而集其上
孤狼野干 咀嚼踐蹸 齧噬死屍 骨肉狼藉
由是羣狗 競來搏撮 飢羸憧惶 處處求食
鬬諍齧掣 喉噉嚎吠 其舍恐怖 變狀如是
處處皆有 魑魅魍魎 夜叉惡鬼 食噉人肉
毒虫之屬 諸惡禽獸 孚乳產生 各自藏護
夜叉競來 爭取食之 食之既飽 惡心轉熾
鬬諍之聲 甚可怖畏 鳩槃荼鬼 蹲踞土堠
或時離地 一尺二尺 往反遊行 縱逸嬉戲
提徇兩足 撲令失聲 以脚加頸 恠徇自樂
復有諸鬼 其身長大 裸形黑瘦 常住其中
發大惡聲 叫呼求食 復有諸鬼 其咽如針
復有諸鬼 首如牛頭 或食人肉 或復噉徇
頭髮蓬亂 殘害凶險 飢渴所逼 叫喚馳走
夜叉餓鬼 諸惡鳥獸 飢急四向 窺看窓牖
如是諸難 怨畏无量 是朽故宅 屬于一人
其人近出 未久之間 於後舍宅 欻然火起
四面一時 其焰俱熾 棟梁椽柱 爆聲震裂
摧折墮落 墻壁崩倒 諸鬼神等 揚聲大叫
鵰鷲諸鳥 鳩槃荼等 周慞惶怖 不能自出
惡獸毒虫 藏竄孔穴 毗舍闍鬼 亦住其中
薄福德故 爲火所逼 共相殘害 飲血噉肉
野干之屬 並已前死 諸大惡獸 競來食噉
臭烟燈焰 四面充塞 蜈蚣蚰蜒 毒蛇之類
爲火所燒 爭走出穴 鳩槃荼鬼 隨取而食
又諸餓鬼 頭上火然 飢渴執悶 周慞悶走
其宅如是 甚可怖畏 毒害火災 衆難非一
是時宅主 在門外立 聞有人言 汝諸子等
先因遊戲 來入此宅 稚小无知 歡娛樂著
長者聞已 驚入火宅 方宜救濟 令无燒害
告喻諸子 說衆患難 惡鬼毒虫 災火蔓延
衆苦次第 相續不絶 毒蛇蚖蝮 及諸夜叉

告喻諸子　說衆患難　惡鬼毒蟲　災火蓦蓬
衆苦次第　相續不絶　毒蛇蚖蝮　及諸夜叉
鳩槃茶鬼　野干狐狗　鵰鷲鷄梟　百足之屬
飢渴惱急　甚可怖畏　此苦難處　況復大火
諸子无知　雖聞父誨　猶故樂著　嬉戲不已
是時長者　而作是念　諸子如此　益我愁惱
今此舍宅　无一可樂　而諸子等　貪惜嬉戲
不受我教　將為火害　即便思惟　設諸方便
告諸子等　我有種種　珍玩之具　妙寶好車
羊車鹿車　大牛之車　今在門外　汝等出來
吾為汝等　造作此車　隨意所樂　可以遊戲
諸子聞說　如此諸車　即時奔競　馳走而出
到於空地　離諸苦難　長者見子　得出火宅
住於四衢　坐師子座　而自慶言　我今快樂
此諸子等　生育甚難　愚小无知　而入險宅
多諸蟲毒　魑魅可畏　大火猛焰　四面俱起
而此諸子　貪樂嬉戲　我已救之　令得脫難
是故諸人　我今快樂　尒時諸子　知父安坐
皆諸父所　而白父言　願賜我等　三種寶車
如前所許　諸子出來　當以三車　隨汝所欲
今正是時　唯垂給與　長者大富　庫藏衆多
金銀瑠璃　車渠馬瑙　以衆寶物　造諸大車

今正是時　唯垂給與　長者大富　庫藏衆多
金銀瑠璃　車渠馬瑙　以衆寶物　造諸大車
莊校嚴飾　周帀欄楯　四面懸鈴　金繩交絡
真珠羅網　張施其上　金華諸瓔　處處垂下
衆采雜飾　周帀圍繞　柔軟繒纊　以為袖褥
上妙細疊　價直千億　鮮白淨潔　以覆其上
有大白牛　肥壯多力　形體姝好　以駕寶車
多諸僮從　而侍衛之　以是妙車　等賜諸子
諸子是時　歡喜踊躍　乘是寶車　遊於四方
嬉戲快樂　自在无礙　告舍利弗　我亦如是
衆聖中尊　世間之父　一切衆生　皆是吾子
深著世樂　无有慧心　三界无安　猶如火宅
衆苦充滿　甚可怖畏　常有生老　病死憂患
如是等火　熾然不息　如來已離　三界火宅
寂然閑居　安處林野　今此三界　皆是我有
其中衆生　悉是吾子　而今此處　多諸患難
唯我一人　能為救護　雖復教誡　而不信受
於諸欲深　貪著深故　是以方便　為說三乘
令諸衆生　知三界苦　開示演說　出世間道
是諸子等　若心決定　具足三明　及六神通
有得緣覺　不退菩薩　汝舍利弗　我為衆生
以此譬喻　說一佛乘　汝等若能　信受是語

有得緣覺 不退菩薩 汝舍利弗 我為衆生
以此譬喻 說一佛乘 汝等若能 信受是語
一切皆當 成得佛道 是乘微妙 清淨第一
於諸世間 為无有上 佛所悅可 一切衆生
所應稱讚 供養礼拜 无量億千 諸力解脫
禪定智慧 及佛餘法 得如是乘 令諸子等
日夜劫數 常得遊戲 與諸菩薩 及聲聞衆
乘此寶乘 直至道場 以是因緣 十方諦求
更无餘乘 除佛方便 告舍利弗 汝諸人等
皆是吾子 我則是父 汝等累劫 衆苦所燒
我皆濟拔 令出三界 我雖先說 汝等滅度
但盡生死 而實不滅 今所應作 唯佛智慧
若有菩薩 於是衆中 能一心聽 諸佛實法
諸佛世尊 雖以方便 所化衆生 皆是菩薩
若人小智 深著愛欲 為此等故 說於苦諦
衆生心喜 得未曾有 佛說苦諦 真實无異
若有衆生 不知苦本 深著苦因 不能暫捨
為是等故 方便說道 諸苦所因 貪欲為本
若滅貪欲 无所依止 滅盡諸苦 名第三諦
為滅諦故 脩行於道 離諸苦縛 名得解脫
是人於何 而得解脫 但離虛妄 名為解脫
其實未得 一切解脫 佛說是人 未實滅度

是人於何 而得解脫 但離虛妄 名為解脫
其實未得 一切解脫 佛說是人 未實滅度
斯人未得 无上道故 我意不欲 令至滅度
我為法王 於法自在 安隱衆生 故現於世
汝舍利弗 我此法印 為欲利益 世間故說
在所遊方 勿妄宣傳 若有聞者 隨喜頂受
當知是人 阿鞞跋致 若有信受 此經法者
是人已曾 見過去佛 恭敬供養 亦聞是法
若人有能 信汝所說 則為見我 亦見於汝
及比丘僧 并諸菩薩 斯法華經 為深智說
淺識聞之 迷惑不解 一切聲聞 及辟支佛
於此經中 力所不及 汝舍利弗 尚於此經
以信得入 況餘聲聞 其餘聲聞 信佛語故
隨順此經 非已智分 又舍利弗 憍慢懈怠
計我見者 莫說此經 凡夫淺識 深著五欲
聞不能解 亦勿為說 若人不信 毀謗此經
則斷一切 世間佛種 或復嚬蹙 而懷疑惑
汝當聽說 此人罪報 若佛在世 若滅度後
其有誹謗 如斯經典 見有讀誦 書持經者
輕賤憎嫉 而懷結恨 此人罪報 汝今復聽
其人命終 入阿鼻獄 具足一劫 劫盡更生
如是展轉 至无數劫 從地獄出 當墮畜生

如是展轉　至无數劫　從地獄出　當墮畜生
若狗野干　其形頓度　梨黶亦癩　人所觸燒
又復為人　之所惡賤　常困飢渴　骨肉枯竭
生受楚毒　死被瓦石　斷佛種故　受斯罪報
若作駱駝　或生驢中　身常負重　加諸杖捶
但念水草　餘无所知　謗斯經故　獲罪如是
有作野干　來入聚落　身體亦癩　又无一目
為諸童子　之所打擲　受諸苦痛　或時致死
於此死已　更受蟒身　其形長大　五百由旬
聾騃无足　宛轉腹行　為諸小虫　之所噉食
晝夜受苦　无有休息　謗斯經故　獲罪如是
若得為人　諸根暗鈍　產陋挛躄　盲聾背僂
有所言說　人不信受　口氣常臭　鬼魅所著
貧窮下賤　為人所使　多病羸瘦　无所依怙
雖親附人　人不在意　若有所得　尋復忘失
若備醫道　順方治病　更增他疾　或復致死
若自有病　无人救療　設服良藥　而復增劇
若他反逆　抄劫竊盜　如是等罪　橫罹其殃
如斯罪人　永不見佛　聚聖之王　說法教化
如斯罪人　常生難處　狂聾心亂　永不聞法
於无數劫　如恒河沙　生輭聾瘂　諸根不具
常處地獄　如遊園觀　在餘惡道　如已舍宅

*

於无數劫　如恒河沙　生輭聾瘂　諸根不具
常處地獄　如遊園觀　在餘惡道　如已舍宅
駝驢豬狗　是其行處　謗斯經故　獲罪如是
若得為人　聾盲瘖瘂　實窮諸衰　以自莊嚴
水腫乾消　亦癲癡疽　如是等病　以為衣服
身常臭處　垢穢不淨　深著我見　增益瞋恚
淫欲熾盛　不擇禽獸　謗斯經故　獲罪如是
告舍利弗　謗斯經者　若說其罪　窮劫不盡
以是因緣　我故語汝　无智人中　莫說此經
若有利根　智慧明了　多聞強識　求佛道者
如是之人　乃可為說　若人曾見　億百千佛
殖諸善本　深心堅固　如是之人　乃可為說
若人精進　常備慈心　不惜身命　乃可為說
若人恭敬　无有異心　離諸凡愚　獨處山澤
如是之人　乃可為說　又舍利弗　若見有人
捨惡知識　親近善友　如是之人　乃可為說
若見佛子　持戒清淨　如淨明珠　求大乘經
如是之人　乃可為說　若人无瞋　質直柔耎
常懸一切　恭敬諸佛　如是之人　乃可為說
復有佛子　於大衆中　以清淨心　種種因緣
辭喻言辭　說法无礙　如是之人　乃可為說
若有比丘　為一切智　四方求法　合掌頂受

若有比丘　為一切智　四方求法　合掌頂受
但樂受持　大乘經典　乃至不受　餘經一偈
如是之人　乃可為說　如人至心　求佛舍利
如是求經　得已頂受　其人不復　志求餘經
亦未曾念　外道典籍　如是之人　乃可為說
告舍利弗　我說是相　求佛道者　窮劫不盡
如是人等　則能信解　汝當為說　妙法華經

妙法蓮華經信解品第四

尒時慧命須菩提摩訶迦旃延摩訶迦葉摩
訶目揵連從佛所聞未曾有法世尊授舍利
弗阿耨多羅三藐三菩提記發希有心歡喜
踊躍即從座起整衣服偏袒右肩右膝著地
一心合掌曲躬恭敬瞻仰尊顏而白佛言我
等居僧之首年並朽邁自謂已得涅槃无所
堪任不復進求阿耨多羅三藐三菩提世尊
往昔說法既久我時在座身體疲懈但念空
无相无作於菩薩法遊戲神通淨佛國土成
就衆生心不喜樂所以者何世尊令我等出
於三界得涅槃證又今我等年已朽邁於佛
教化菩薩阿耨多羅三藐三菩提不生一念
好樂之心我等今於佛前聞授聲聞阿耨多
羅三藐三菩提記心甚歡喜得未曾有不謂

羅三藐三菩提記心甚歡喜得未曾有不謂
於今忽然得聞希有之法深自慶幸獲大善
利无量珠寶不求自得世尊我等今者樂說
譬喻以明斯義譬若有人年既幼稚捨父逃
逝久住他國或十二十至五十歲年既長大
加復窮困馳騁四方以求衣食漸漸遊行遇
向本國其父先來求子不得中止一城其家
大富財寶无量金銀瑠璃珊瑚虎珀頗梨珠
等其諸倉庫悉皆盈溢多有僮僕臣佐吏民
象馬車乘牛羊无數出入息利乃遍他國商
估賈客亦甚衆多時貧窮子遊諸聚落經歷
國邑遂到其父所止之城父每念子與子離
別五十餘年而未曾向人說如此事但自思
惟心懷悔恨自念老朽多有財物金銀珍寶
倉庫盈溢无有子息一旦終沒財物散失无
所委付是以懇勤每憶其子復作是念我若
得子委付財物坦然快樂无復憂慮世尊尒
時窮子傭賃展轉遇到父舍住立門側遥見
其父踞師子床寶几承足諸婆羅門刹利居
士皆恭敬圍繞以真珠瓔珞價直千萬莊嚴
其身吏民僮僕手執白拂侍立左右寶帳垂
帳垂諸華旛香水灑地散衆名華羅列寶

其身吏民僮僕手執白拂侍立左右覆以寶
帳垂諸華鬘香水灑地散衆名華羅列寶
物出內取與有如是等種種嚴飾威德特尊窮
子見父有大力勢即懷怨怖悔來至此窮作
是念此或是王或是王等非我傭力得物之
處不如往至貧里肆力有地衣食易得若久
住此或見逼迫強使我作作是念已疾走而
去時富長者於師子座見子便識心大歡喜
即作是念我財物庫藏今有所付我常思念
此子无由見之而忽自來甚適我願我雖年
朽猶故貪惜即遣傍人急追將還尒時使者
疾走往捉窮子驚愕稱怨大喚我不相犯何
為見捉使者執之愈急強牽將還于時窮子
自念无罪而被囚執此必定死轉更惶怖悶
絕躃地父遥見之而語使言不須此人勿強
將來以冷水灑面令得醒悟莫復與語所以
者何父知其子志意下劣自知豪貴為子所
難審知是子而以方便不語他人云是我子
使者語之我今放汝隨意所趣窮子歡喜得
未曾有從地而起往至貧里以求衣食尒時
長者將欲誘引其子而設方便密遣二人形
色憔悴无威德者汝可詣彼徐語窮子此有

長者將欲誘引其子而設方便密遣二人形
色憔悴无威德者汝可詣彼徐語窮子此有
作處倍與汝直窮子若許將來使作若言欲
何所作便可語之雇汝除糞我等二人亦共
汝作時二使人即求窮子既已得之具陳上
事尒時窮子先取其價尋與除糞其父見子
愍而怪之又以他日於窓牖中遥見子身羸
瘦憔悴糞土塵垢汚穢不淨即脫瓔珞細軟
上服嚴飾之具更著麁弊垢膩之衣塵土坌
身右手執持除糞之器狀有所畏語諸作人
汝等勤作勿得懈息以方便故得近其子後
復告言咄男子汝常此作勿復餘去當加汝
價諸有所須瓮器米麵鹽醋之屬莫自疑難
亦有老弊使人須者相給好自安意我如汝
父勿復憂慮所以者何我年老大而汝少壯
汝常作時无有欺怠瞋恨怨言都不見汝有
此諸惡如餘作人自今已後如所生子即時
長者更與作字名之為兒尒時窮子雖欣此
遇猶故自謂客作賤人由是之故於二十年
中常令除糞過是已後心相體信入出无難
然其所止猶在本處世尊尒時長者有疾自
知將死不久語窮子言我今多有金銀珍寶

知將死不久語窮子言我今多有金銀珍寶
倉庫亟須其中多少所應取與汝悉知之我
心如是當繼此意所以者何今我與汝便為
不異宜加用心无令漏失尒時窮子即受教
勅領知衆物金銀珍寶及諸庫藏而无悋取
一食之意然其所止故在本處下劣之心亦
未能捨復經少時父知子意漸已通泰成就
大志自鄙先心臨欲終時而命其子并會親
族國王大臣刹利居士皆悉已集即自宣言
諸君當知此是我子我之所生於某城中捨
吾逃走路歸辛苦五十餘年其本字某我名
某甲昔在本城懷憂推覓忽於此間遇會得
之此實我子我實其父今我所有一切財物
皆是子有先所出內是子所知世尊是時窮
子聞父此言即大歡喜得未曾有而作是念
我本无心有所悕求今此寶藏自然而至世
尊大富長者則是如來我等皆似佛子如來
常說我等為子世尊我等以三苦故於生死
中受諸熱惱迷惑无知樂著小法今日世尊
令我等思惟蠲除諸法戲論之糞我等於中
勤加精進得至涅槃一日之價既得此已心
大歡喜自以為足便自謂於佛法中勤精進

勤加精進得至涅槃一日之價既得此已心
大歡喜自以為足便自謂於佛法中勤精進
故所得弘多然世尊先知我等心著弊欲樂
於小法便見縱捨不為分別汝等當有如來
知見寶藏之分世尊以方便力說如來智慧
我等從佛得涅槃一日之價以為大得於此
大乘无有志求我等又因如來智慧為諸菩
薩開示演說而自於此无有志願所以者何
佛知我等心樂小法以方便力隨我等說而
我等不知真是佛子今我等方知世尊於佛
智慧无所悋惜所以者何我等昔來真是佛
子而但樂小法若我等有樂大之心佛則為
我說大乘法今此經中唯說一乘而昔於菩
薩前毀呰聲聞樂小法者然佛實以大乘教
化是故我等說本无心有所悕求今法王大
寶自然而至如佛子所應得者皆已得之尒
時摩訶迦葉欲重宣此義而說偈言
我等今日　聞佛音教　歡喜踊躍　得未曾有
佛說聲聞　當得作佛　无上寶聚　不求自得
譬如童子　幼稚无識　捨父逃逝　遠到他土
周流諸國　五十餘年　其父憂念　四方推求
求之既疲　頓止一城　造立舍宅　五欲自娛

周流諸國　五十餘年　其父憂念　四方推求
求之既疲　頓止一城　造立舍宅　五欲自娛
其家巨富　多諸金銀　車渠馬瑙　真珠瑠璃
象馬牛羊　輦輿車乘　田業僮僕　人民衆多
出入息利　乃遍他國　商估賈人　无處不有
千萬億衆　圍繞恭敬　常為王者　之所愛念
羣臣豪族　皆共宗重　以諸緣故　往來者衆
豪富如是　有大力勢　而年朽邁　益憂念子
夙夜惟念　死時將至　癡子捨我　五十餘年
庫藏諸物　當如之何　尒時窮子　求索衣食
從邑至邑　從國至國　或有所得　或无所得
飢餓羸瘦　體生瘡癬　漸次經歷　到父住城
傭賃展轉　遂至父舍　尒時長者　於其門內
施大寶帳　處師子座　眷屬圍繞　諸人侍衛
或有計算　金銀寶物　出內財產　注記事跡
窮子見父　豪貴尊嚴　謂是國王　若是王等
驚怖自怯　何故至此　貿自念言　我若久住
或見逼迫　強驅使作　思惟是已　馳走而去
借問貧里　欲往傭作　長者是時　在師子座
遥見其子　哩而識之　即勅使者　追捉將來
窮子驚嘆　迷悶躃地　是人執我　必當見殺
何用衣食　使我至此　愚癡狹劣

窮子驚嘆　迷悶躃地　是人執我　必當見殺
何用衣食　使我至此　長者知子　愚癡狹劣
不信我言　不信是父　即以方便　更遣餘人
眇目麤醜　无威德者　汝可語之　云當相雇
除諸糞穢　倍與汝價　窮子聞之　歡喜隨來
為除糞穢　淨諸房舍　長者於牖　常見其子
念子愚劣　樂為鄙事　於是長者　著弊垢衣
執除糞器　住到子所　方便附近　語令勤作
既益汝價　并塗足油　飯食充足　薦齊厚暖
如是苦言　汝當勤作　又以柔語　若如我子
長者有智　漸令入出　經二十年　執作家事
亦其金銀　真珠頗梨　諸物出入　皆使令知
猶處門外　止宿草菴　自念貧事　我无此物
父知子心　漸已曠大　欲與財物　即聚親族
國王大臣　剎利居士　於此大衆　說是我子
捨我他行　經五十歲　自見子來　已二十年
昔於某城　而失是子　周行求索　遂來至此
凡我所有　舍宅人民　悉以付之　恣其所用
子念昔貧　志意下劣　今於父所　大獲珍寶
并及舍宅　一切財物　甚大歡喜　得未曾有
佛亦如是　知我樂小　未曾說言　汝等作佛
而說我等　得諸无漏　成就小乘　聲聞弟子

佛亦如是　知我樂小　未曾說言　汝等作佛
而說我等　得諸无漏　成就小乘　聲聞弟子
佛勅我等　說當上道　備習此者　當得成佛
我承佛教　爲大菩薩　以諸因緣　種種譬喻
若干言辭　說无上道　諸佛子等　從我聞法
日夜思惟　精勤備習　是時諸佛　即授其記
汝於來世　當得作佛　一切諸佛　秘藏之法
但爲菩薩　演其實事　而不爲我　說斯真要
如彼窮子　得近其父　雖知諸物　心不悕取
我等雖說　佛法寶藏　自无志願　亦復如是
我等內滅　自謂爲足　唯了此事　更无餘事
我等若聞　淨佛國土　教化衆生　都无欣樂
所以者何　一切諸法　皆悉空寂　无生无滅
无大无小　无漏无爲　如是思惟　不生喜樂
我等長夜　於佛智慧　无貪无著　无瞋恚癡
而自於法　謂是究竟　我等長夜　備習空法
得脫三界　苦惱之患　任運後身　有餘涅槃
佛所教化　得道不虛　則爲已得　報佛之恩
我等雖爲　諸佛子等　說菩薩法　以求佛道
而於是法　永无願樂　導師見捨　觀我心故
初不勸進　說有實利　如富長者　知子志劣
以方便力　令伏其心　然後乃付　一切財物

初不勸進　說有實利　如富長者　知子志劣
以方便力　令伏其心　然後乃付　一切財物
佛亦如是　現希有事　知樂小者　以方便力
調伏其心　乃教大智　我等今日　得未曾有
非先所望　而今自得　如彼窮子　得无量寶
世尊我今　得道得果　於无漏法　得清淨眼
我等長夜　持佛淨戒　始於今日　得其果報
法王法中　久備梵行　今得无漏　无上大果
我等今者　真是聲聞　以佛道聲　令一切聞
我等今者　真阿羅漢　於諸世間　天人魔梵
普於其中　應受供養　世尊大恩　以希有事
憐愍教化　利益我等　无量億劫　誰能報者
手足供給　頭頂礼敬　一切供養　皆不能報
若以頂戴　兩肩荷負　於恒沙劫　盡心恭敬
又以美膳　无量寶衣　及諸卧具　種種湯藥
牛頭栴檀　及諸珍寶　以起塔廟　寶衣布地
如斯等事　以用供養　於恒沙劫　亦不能報
諸佛希有　无量无邊　不可思議　大神通力
无漏无爲　諸法之王　能爲下劣　忍于斯事
取相凡夫　隨宜爲說　諸佛於法　得最自在
知諸衆生　種種欲樂　及其志力　隨所堪任
以无量喻　而爲說法　隨諸衆生　宿世善根

知諸衆生　種種欲樂　及其志力　隨所堪任
以无量喩　而為說法　隨諸衆生　宿世善根
又知成熟　未成熟者　種種籌量　分別知已
於一乘道　隨宜說三

妙法蓮華經卷第二

508

正法滅盡已　像法
華光佛所為　甚
彼佛是汝身　宜應自
尒時四部衆比丘比
龍夜叉乾闥婆阿脩
睺羅伽等大衆見舍
羅三藐三菩提記心大歡喜踊躍无量各各脫
身所著上衣以供養佛釋提桓因梵天王等
與无數天子亦以天妙衣天曼陀羅華摩訶
曼陀羅華等供養於佛所散天衣住虛空
中而自迴轉諸天伎樂百千萬種於虛空中
一時俱作雨衆天華而作是言佛昔於波羅奈
初轉法輪今乃復轉无上最大法輪尒時諸
天子欲重宣此義而說偈言
昔所波羅奈　轉四諦法輪　分別說諸法　五衆之生滅
今復轉寶妙　无上大法輪　是法甚深奥　少有能信者
我等從昔來　數聞世尊說　未曾聞如是　深妙之上法
世尊說是法　我等皆隨喜　大智舍利弗　今得受尊記
我等亦如是　當得作佛　於一切世間　寶无有上
佛道亟思議　方便隨宜說　我所有福業　今世若過世
及見佛功德　盡迴向佛道

佛道無思議方便隨宜說我所有福業今世若過世
及見佛功德盡迴向佛道

尒時舍利弗白佛言世尊我今无復疑悔親
於佛前得受阿耨多羅三藐三菩提記是諸
千二百心自在者昔住學地佛常教化言我
法能離生老病死究竟涅槃是學无學人亦
各自以離我見及有无見等謂得涅槃而今
於世尊前聞所未聞皆隨疑惑善哉世尊願
為四衆說其因緣令離疑悔尒時佛告舍利
弗我先不言諸佛世尊以種種因緣辭喻言
辭方便說法皆為阿耨多羅三藐三菩提耶
是諸所說皆為化菩薩故然舍利弗今當復
以譬喻更明此義諸有智者以譬喻得解舍
利弗若國邑聚落有大長者其年衰邁財富
无量多有田宅及諸僮僕其家廣大唯有一
門多諸人衆一百二百乃至五百人住其
中堂閣朽故墻壁頽落柱根腐敗梁棟傾
危周帀俱時猝然火起焚燒舍宅長者諸子
若十廿或至三十在此宅中長者見是大火
從四面起即大驚怖而作是念我雖能於此
所燒之門安隱得出而諸子等於火宅內樂
著嬉戲不覺不知不驚不怖火來逼身苦痛
切己心不猒患无求出意舍利弗是長者作
是思惟我身手有力當以衣裓若以机案
從舍出之須更思惟是舍唯有一門而須狹小
諸子幼稚未有所識戀著戲處或當墮落
為火所燒我當為說怖畏之事此舍已燒宜
時疾出无令為火之所燒害作是念已如所思
惟具告諸子汝等速出父雖憐愍善言誘喻
而諸子等樂著嬉戲不肯信受不驚不畏了
无出心亦須不知何者是火何者為舍云何
為失但東西走戲視父而已尒時長者即作
是念此舍已為大火所燒我及諸子若不時
出必為所焚我今當設方便令諸子等得免
斯害父知諸子先心各有所好種種珎玩奇
異之物情必樂著而告之言汝等所可玩好
希有難得汝若不取後必憂悔如此種種羊
車鹿車牛車今在門外可以遊戲汝等於此
火宅宜速出來隨汝所欲皆當與汝尒時諸
子聞父所說珎玩之物適其願故心各勇銳
手相推排競共馳走爭出火宅是時長者見
諸子等安隱得出住於四衢道中露地而坐无
復鄣礙其心泰然歡喜踊躍時諸子等各
白父言父先所許玩好之具羊車鹿車牛車
願時賜與舍利弗尒時長者各賜諸子等一
大車其車高廣衆寶莊校周帀欄楯四面懸
鈴又於其上張設憪蓋亦以珎奇雜寶而嚴
飾之寶繩交絡垂諸華瓔重敷綿蓐安置
丹枕駕以白牛膚色充潔形體姝好有大勢力

飾之寶絕交絡垂諸華瓔重數繞莖安置
丹枕駕以白牛膚色充潔形體姝好有大勢力
行步平正其疾如風又多僕從而侍衛之所以
者何是大長者財富无量種種諸藏悉皆
充溢而作是念我財物无極不應以下劣小
車與諸子等今此幼童皆是吾子愛无偏黨
我有如是七寶大車其數无量應當等心各
各與之不宜差別所以者何以我物周給一
國猶尚不匱何況諸子是時諸子各乘大
車得未曾有非本所望舍利弗於汝意云何
是長者等與諸子珍寶大車寧有虛妄不舍
利弗言不也世尊是長者但令諸子得免火
難全其軀命非為虛妄何以故若全身命便
為已得玩好之具況復方便於彼火宅而拔
濟之世尊若是長者乃至不與眾小一車猶
不虛妄何以故是長者先作是意我以方
便令子得出以是因緣无虛妄也何況長者自
知財富无量欲饒益諸子等與大車佛告舍
利弗善哉善哉如汝所言舍利弗如來亦復
如是則為一切世間之父於諸怖畏衰惱憂
患无明闇蔽永盡无餘而悉成就无量知見
力无所畏有大神力及智慧力具足方便智
慧波羅蜜大慈大悲常无懈倦恒求善事
利益一切而生三界朽故火宅為度衆生生
老病死憂悲苦惱愚癡闇蔽三毒之火教化令

得阿耨多羅三藐三菩提見諸衆生為生老
病死憂悲苦惱之所燒煮亦以五欲財利故
受種種苦又以貪著追求故現受衆苦後受
地獄畜生餓鬼之苦若生天上及在人間貧
窮困苦愛別離苦怨憎會苦如是等種種諸
苦衆生沒在其中歡喜遊戲不覺不知不驚
不怖亦不生厭不求解脫於此三界火宅東
西馳走雖遭大苦不以為患舍利弗佛見此
已便作是念我為衆生之父應拔其苦雖與
无量无邊佛智慧樂令其遊戲舍利弗如來
復作是念若我但以神力及智慧力捨於方
便為諸衆生讚如來知見力无所畏者衆生
不能以是得度所以者何是諸衆生未免生
老病死憂悲苦惱而為三界火宅所燒何由
能解佛之智慧舍利弗如彼長者雖復身子
有力而不用之但以殷勤方便免濟諸子火
宅之難然後各與珍寶大車如來亦復如是
雖有力无所畏而不用之但以智慧方便於
三界火宅拔濟衆生為說三乘聲聞辟支佛
佛乘而作是言汝等莫得樂住三界火宅勿
貪麁弊色聲香味觸也若貪著生愛則為
所燒汝速出三界當得三乘聲聞辟支佛佛
乘我今為汝保任此事終不虛也汝等但當勤
脩精進如來以是方便誘進衆生復作是言

乘我今為汝保任此事終不虛也汝等但當勤
脩精進如來以是方便誘進衆生須作是言
汝等當知此三乘法皆是聖所稱歎自在无
繫无所依求乘是三乘以无漏根力覺道禪
定解脫三昧等而自娛樂便得无量安隱快
樂舍利弗若有衆生內有智性從佛世尊聞
法信受殷勤精進欲速出三界自求涅槃是
名聲聞乘如彼諸子為求羊車出於火宅若
有衆生從佛世尊聞法信受殷勤精進求自
然慧樂獨善寂深知諸法因緣是名辟支佛
乘如彼諸子為求鹿車出於火宅若有衆生
從佛世尊聞法信受勤脩精進求一切智佛
智自然智无師智如來知見力无所畏愍念
安樂无量衆生利益天人度脫一切是名大
乘菩薩求此乘故名為摩訶薩如彼諸子為
求牛車出於火宅舍利弗如彼長者見諸子
等安隱得出火宅到无畏處自惟財富无量
等以大車而賜諸子如來亦復如是為一切
衆生之父若見无量億千衆生以佛教門出
三界怖畏險道得涅槃樂如來尒時便作
是念我有无量无邊智慧力无畏等諸佛
法藏是諸衆生皆是我子等與大乘不令有
人獨得滅度皆以如來滅度而滅度之是諸衆
生脫三界者悉與諸佛禪定解脫等娛樂之
具皆是一相一種聖所稱歎能生淨妙第一

具皆是一相一種聖所稱歎能生淨妙第一
之樂舍利弗如彼長者初以三車誘引諸子
然後但與大車寶物莊嚴安隱第一然彼長
者无虛妄之咎如來亦復如是无有虛妄初
說三乘引導衆生然後但以大乘而度脫之
何以故如來有无量智慧力无所畏諸法之
藏能與一切衆生大乘之法但不盡能受舍
利弗以是因緣當知諸佛方便力故於一佛
乘分別說三佛欲重宣此義而說偈言
譬如長者　有一大宅　其宅久故　而復頓弊
堂舍高危　柱根摧朽　梁棟傾斜　基陛頹毀
墻壁圮坼　泥塗脫落　覆苫亂墜　椽梠差脫
周障屈曲　雜穢充遍　有五百人　止住其中
鵰鷲鵰鷲　烏鵲鳩鴿　蚖蛇蝮蠍　蜈蚣蚰蜒
守宮百足　猫狸鼠狼　諸惡蟲輩　交橫馳走
屎尿臭穢　不淨流溢　蠅蚋諸蟲　而集其上
狐狼野干　咀嚼踐蹋　齧噬死屍　骨肉狼藉
由是羣狗　競來搏撮　飢羸憧惶　處處求食
鬬諍揵掣　唠噤嚩吠　其舍恐怖　變狀如是
處處皆有　魑魅魍魎　夜叉惡鬼　食噉人肉
毒蟲之屬　諸惡禽獸　孚乳產生　各自藏護
夜叉競來　爭取食之　食之既飽　惡心轉熾
鬬諍之聲　甚可怖畏　鳩槃茶鬼　蹲踞土堝
或時離地　一尺二尺　往返遊行　縱逸嬉戲
捉狗兩足　撲令失聲　以脚加頸　怖狗自樂

或時離地一尺二尺往返遊行縱逸嬉戲
捉狗兩足撲令失聲以脚加頸怖狗自樂
復有諸鬼其身長大裸形黑瘦常住其中
發大惡聲叫呼求食須有諸鬼其咽如針
復有諸鬼首如牛頭或食人肉或須噉狗
頭縣蓬亂殘害兇險飢渴所逼叫喚馳走
走又餓鬼諸惡鳥獸飢急四向窺看窓牖
如是諸難怨畏无量是朽故宅屬于一人
其人遊出未久之間於後宅舍忽然火起
四面一時其焰俱熾棟樑榱柱爆聲震裂
摧折墮落墻壁物倒諸鬼神等揚聲大叫
鵰鷲諸鳥鳩槃茶鬼周慞惶怖不能自出
惡獸毒虫藏竄孔穴毗舍闍鬼亦住其中
薄福德故為火所逼共相殘害飲血噉肉
野干之屬並已前死諸大惡獸覓來食噉
臭烟熢煿四面充塞蜈蚣蚰蜒毒蛇之類
為火所燒爭走出穴鳩槃茶鬼隨取而食
又諸餓鬼頭上火然飢渴熱惱周慞悶走
其宅如是甚可怖畏毒害火災衆難非一
是時宅主在門外立聞有人言汝諸子等
先因遊戲來入此宅稚小无知歡娛樂著
長者聞已驚入火宅方宜救濟令无燒害
告喻諸子說衆患難惡鬼毒虫災火蔓延
衆苦次第相續不絕毒蛇蚖蝮及諸夜叉
鳩槃茶鬼野干狐狗鵰鷲鶬鳥百足之屬
飢渴惱急甚可怖畏此苦難愛況須大火

鳩槃茶鬼野干狐狗鵰鷲鶬鳥百足之屬
飢渴惱急甚可怖畏此苦難愛況須大火
諸子无知雖聞父誡猶故樂著嬉戲不已
是時長者而作是念諸子如此蓋我愁惱
令此舍宅无一可樂而諸子等耽湎嬉戲
不受我教將為火害即便思惟設諸方便
告諸子等我有種種珎玩之具妙寶好車
羊車鹿車大牛之車今在門外汝等出來
吾為汝等造作此車隨意所樂可以遊戲
諸子聞說如此諸車即時奔竸馳走而出
到於空地離諸苦難長者見子得出火宅
住於四衢坐師子座而自慶言我今快樂
此諸子等生育甚難愚小无知而入險宅
多諸毒虫魑魅可畏大火猛焰四面俱起
而此諸子貪樂嬉戲我已救之令得脫難
是故諸人我今快樂尒時諸子知父安坐
皆詣父所而白父言願賜我等三種寶車
如前所許諸子出來當以三車隨汝所欲
今正是時唯垂給與長者大富庫藏衆多
金銀琉璃車渠馬瑙以衆寶物造諸大車
裝校嚴飾周帀欄楯四面懸鈴金繩交絡
真珠瓔網張施其上金華諸瓔處處垂下
衆綵雜飾周帀圍繞柔軟繒纊以為褥等
上妙細氎價直千億鮮白淨潔以覆其上
有大白牛肥壯多力形體姝好以駕寶車

上妙細氎價直千億鮮白淨潔以覆其上
有大白牛肥壯多力形體姝好以駕寶車
多諸僑從而侍衛之以是妙車等賜諸子
諸子是時歡喜踊躍乘是寶車遊於四方
嬉戲快樂自在无礙告舍利弗我亦如是
衆聖中尊世間之父一切衆生皆是吾子
深著世樂无有慧心三界无安猶如火宅
衆苦充滿甚可怖畏常有生老病死憂患
如是等火熾然不息如來已離三界火宅
寂然閑居安處林野今此三界皆是我有
其中衆生悉是吾子而今此處多諸患難
唯我一人能爲救護雖復教詔而不信受
於諸欲染貪著深故以是方便爲說三乘
令諸衆生知三界苦開示演說出世間道
是諸子等若心決定具足三明及六神通
有得緣覺不退菩薩汝舍利弗我爲衆生
以此譬喻說一佛乘汝等若能信受是語
一切皆當成得佛道是乘微妙清淨第一
於諸世間爲无有上佛所悅可一切衆生
所應稱讚供養礼拜无量億千諸力解脫
禪定智慧及佛餘法得如是乘令諸子等
日夜劫數常得遊戲與諸菩薩及聲聞衆
乘此寶車直至道場以是因緣十方諦求
更无餘乘除佛方便告舍利弗汝諸人等
皆是吾子我則是父汝等累劫衆苦所燒

更无餘乘除佛方便告舍利弗汝諸人等
皆是吾子我則是父汝等累劫衆苦所燒
我皆濟拔令出三界我雖先說汝等滅度
但盡生死而實不滅今所應作唯佛智慧
若有菩薩於是衆中能一心聽諸佛實法
諸佛世尊雖以方便所化衆生皆是菩薩
若人小智深著愛欲爲此等故說於苦諦
衆生心喜得未曾有佛說苦諦真實无異
若有衆生不知苦本深著苦因不能暫捨
爲是等故方便說道諸苦所因貪欲爲本
若滅貪欲无所依止滅盡諸苦名第三諦
爲滅諦故備行於道離諸苦縛名得解脫
是人於何而得解脫但離虛妄名爲解脫
其實未得一切解脫佛說是人未實滅度
斯人未得无上道故我意不欲令至滅度
我爲法王於法自在安隱衆生故現於世
汝舍利弗我此法印爲欲利益世間故說
所在遊方勿妄宣傳若有聞者隨喜頂受
當知是人阿惟越致若有信受此經法者
是人已曾見過去佛恭敬供養亦聞是法
若人有能信汝所說則爲見我亦見於汝
及比丘僧并諸菩薩斯法華經爲深智說
淺識聞之迷惑不解一切聲聞及辟支佛
於此經中力所不及汝舍利弗尚於此經
以信得入況餘聲聞其餘聲聞信佛語故

以信得入況餘聲聞其餘聲聞信佛語故
隨順此經非已智分又舍利弗憍慢懈怠
計我見者莫說此經凡夫淺識深著五欲
聞不能解亦勿為說若人不信毀謗此經
則斷一切世間佛種或復頻蹙而懷疑惑
汝當聽說此人罪報若佛在世若滅度後
其有誹謗如斯經典見有讀誦書持經者
輕賤憎嫉而懷結恨此人罪報汝今復聽
其人命終入阿鼻獄具足一劫劫盡更生
如是展轉至无數劫從地獄出當墮畜生
若狗野干其形頓瘦黧黮疥癩人所觸燒
又復為人之所惡賤常困飢渴骨肉枯竭
生受楚毒无被見百斷佛種故受斯罪報
若作駱駝或生驢中身常負重加諸杖捶
但念水草餘无所知謗斯經故獲罪如是
有作野干來入聚落身體疥癩又无一目
為諸童子之所打擲受諸苦痛或時致死
於此死已更受蟒身其形長大五百由旬
聾騃无足宛轉腹行為諸小蟲之所噬食
晝夜受苦无有休息謗斯經故獲罪如是
若得為人諸根闇鈍瘖瘂攣躄盲聾背傴
有所言說人不信受口氣常臭鬼魅所著
貧窮下賤為人所使多病消瘦无所依怙
雖親附人人不在意若有所得尋復忘失
若脩醫道順方治病更增他疾或復致死
若自有病无人救療設服良藥而復增劇

雖親附人人不在意若有所得尋復忘失
若脩醫道順方治病更增他疾或復致死
若自有病无人救療設服良藥而復增劇
若他反逆抄劫竊盜如是等罪橫罹其殃
如斯罪人永不見佛衆聖之王說法教化
如斯罪人常生難處狂聾心亂永不聞法
於无數劫如恒河沙生輒聾瘂諸根不具
常處地獄如遊園觀在餘惡道如己舍宅
駝驢豬狗是其行處謗斯經故獲罪如是
若得為人聾盲瘖瘂貧窮諸衰以自莊嚴
水腫乾消疥癩癰疽如是等病以為衣服
身常臭穢垢穢不淨深著我見增益瞋恚
嫉妒熾盛不擇禽獸謗斯經故獲罪如是
世尊舍利弗謗斯經者若說其罪窮劫不盡
以是因緣我故語汝无智人中莫說此經
若有利根智慧明了多聞強識求佛道者
如是之人乃可為說若人曾見億百千佛
殖諸善本深心堅固如是之人乃可為說
若人精進常脩慈心不惜身命乃可為說
若人恭敬无有諂心離諸凡愚獨處山澤
如是之人乃可為說又舍利弗若見有人
捨惡知識親近善友如是之人乃可為說
若見佛子持戒清潔如淨明珠求大乘經
如是之人乃可為說若人无瞋質直柔軟
常愍一切恭敬諸佛如是之人乃可為說

如是之人乃可為說若人无瞋質直柔軟
常愍一切恭敬諸佛如是之人乃可為說
須菩提若菩薩摩訶薩於大衆中以清淨心種種因緣
譬喻言辭說法无礙如是之人乃可為說
若有比丘為一切智四方求法合掌頂受
但樂受持大乘經典乃至不受餘經一偈
如是之人乃可為說如人至心求佛舍利
如是求經得已頂受其人不復志求餘經
亦未曾念外道典籍如是之人乃可為說
告舍利弗我說是相求佛道者窮劫不盡
如是人等則能信解決當為說妙法華經
妙法蓮華經信解品第四
尒時慧命須菩提摩訶迦旃延摩訶迦葉摩
訶目揵連從佛所聞未曾有法世尊授舍利
弗阿耨多羅三藐三菩提記發希有心歡喜
踊躍即從座起整衣服偏袒右肩右膝著
地一心合掌曲躬恭敬瞻仰尊顏而白佛
言我等居僧之首年並朽邁自謂已得涅槃
无所堪任不復進求阿耨多羅三藐三菩提
世尊往昔說法既久我時在座身體疲懈但
念空无相无作於菩薩法遊戲神通淨佛國土
成就衆生心不喜樂所以者何世尊令我等
出於三界得涅槃證又今我等年已朽邁於佛
教化菩薩阿耨多羅三藐三菩提不生一念
好樂之心我等今於佛前聞受聲聞可尊

教化菩薩阿耨多羅三藐三菩提不生一念
好樂之心我等今於佛前聞授聲聞阿耨多
羅三藐三菩提記心甚歡喜得未曾有不謂
於今忽然得聞希有之法深自慶幸獲大
善利无量珠寶不求自得世尊我等今者樂
說譬喻以明斯義譬若有人年既幼稚捨父
逃逝久住他國或十二十至五十歲年既長
大加復窮困馳騁四方以求衣食漸漸遊行遇
向本國其父先來求子不得中止一城其家
大富財寶无量金銀瑠璃珊瑚虎珀頗梨珠
等其諸倉庫悉皆盈溢多有僮僕臣佐吏
民象馬車乘牛羊无數出入息利遍他國商
估賈客亦甚衆多時貧窮子遊諸聚落經歷
國邑遂到其父所止之城父每念子與子離
別五十餘年而未曾向人說如此事但自思
惟心懷悔恨自念老朽多有財物金銀珠寶
倉庫盈溢无有子息一旦終沒財物散失无
所委付是以殷勤每憶其子復作是念我若
得子委付財物坦然快樂无復憂慮世尊今
時窮子傭賃展轉遇到父舍住立門側遥見
其父踞師子床寶机承足諸婆羅門刹利
居士皆恭敬圍繞以真珠瓔珞價直千万庭
嚴其身吏民僮僕手執白拂侍立左右寶帳
垂諸華幡香水灑地散衆名華羅列寶物
出內取與有如是等種種嚴飾威德尊嚴

帳垂諸華幡香水灑地散衆名華羅列寶物
出內取與有如是等種種嚴飾威德特尊
窮子見父有大力勢即懷怨怖悔來至此處
作是念此或是王或是王等非我儔力得物之
處不如往至貧里肆力有地衣食易得若久
住此或見逼迫強使我作作是念已疾走而
去時富長者於師子座見子便識心大歡喜
即作是念我財物庫藏今有所付我常思念
此子无由見之而忽自來甚適我願我雖年
朽猶故貪惜即遣傍人急追將還尒時使者
疾走往捉窮子驚愕稱怨大喚我不相犯何
為見捉使者執之逾急強牽將還于時窮子
自念无罪而被囚執此必定死轉更惶怖悶
絕躃地父遥見之而語使言不須此人勿強
將來以冷水灑面令得醒悟莫復與語所以
者何父知其子志意下劣自知豪貴為子
所難審知是子而以方便不語他人云是我
子使者語之我今放汝隨意所趣窮子歡喜
得未曾有從地而起往至貧里以求衣食尒
時長者將欲誘引其子而設方便密遣二人形
色燋悴无威德者汝可詣彼徐語窮子此有
作處倍與汝直窮子若許將來使作若言欲
何所作便可語之雇汝除糞我等二人亦共
汝作時二使人即求窮子既已得之具陳上
事尒時窮子先取其價尋與除糞其父見子

事尒時窮子先取其價尋與除糞其父見子
愍而怪之又以他日於窓牖中遥見子身羸
瘦憔悴糞土塵垢汚穢不淨即脫瓔珞細軟
上服嚴飾之具更著麤弊垢膩之衣塵土坌
身右手執持除糞之器狀有所畏語諸作人
汝等勤作勿得懈息以方便故得近其子又
復告言咄男子汝常此作勿復餘去當加汝
價諸有所須瓮器米麵鹽醋之屬莫自疑難
亦有老弊使人須者相給好自安意我如汝父
勿復憂慮所以者何我年老大而汝少壯汝
常作時无有欺怠瞋恨怨言都不見汝有此
諸惡如餘作人自今已後如所生子即時長者
更與作字名之為兒尒時窮子雖欣此遇猶
故自謂客作賤人由是之故於二十年中常
令除糞過是已後心相體信入出无難然其
所止猶在本處世尊尒時長者有疾自知
將死不久語窮子言我今多有金銀珍寶倉
庫盈溢其中多少所應取與汝悉知之我心
如是當體此意所以者何今我與汝便為不
異宜加用心无令漏失尒時窮子即受教勅
領知衆物金銀珍寶及諸庫藏而无希取
一飡之意然其所止故在本處下劣之心亦
未能捨復經少時父知子意漸以通泰成
就大志自鄙先心臨欲終時而命其子并會親
族國王大臣刹利居士皆悉已集即自宣言

就大志自鄙先心既欲終時而命其子并會親
族國王大臣剎利居士皆悉已集即自宣言
諸君皆知此是我子我之所生於某城中捨
吾逃走路群辛苦五十餘年其本字某我名
某甲昔在本城懷憂推覓忽於此間遇會
得之此實我子我實其父今我所有一切財物
皆是子有先所出內是子所知世尊是時窮
子聞父此言即大歡喜得未曾有而作是念
我本无心有所希求今此寶藏自然而至世
尊大富長者則是如來我等皆似佛子如來
常說我等為子世尊我等以三苦故於生死
中受諸熱惱迷惑无知樂著小法今日世尊
令我等思惟蠲除諸法戲論之真我等於中
勤加精進得至涅槃一日之價既得此已心
大歡喜自以為足而便自謂於佛法中勤精進
故所得弘多然世尊先知我等心著樂欲樂
於小法便見縱捨不為分別汝等當有如來
知見寶藏之分世尊以方便力說如來智慧
我等從佛得涅槃一日之價以為大得於此大
乘无有志求我等又因如來智慧為諸菩
薩開示演說而自於此无有志願所以者何
佛知我等心樂小法以方便力隨我等說而
我等不知真是佛子今我等方知世尊於佛
智慧无所悋惜所以者何我等昔來真是佛
子而但樂小法若我等有樂大之心佛則為
我說大乘法於此經中唯說一乘而昔於菩

449

子而但樂小法若我等有樂大之心佛則為
我說大乘法於此經中唯說一乘而昔於菩
薩前毀呰聲聞樂小法者然佛實以大乘
教化是故我等說本无心有所希求今法王大
寶自然而至如佛子等所應得者皆已得之
尒時摩訶迦葉欲重宣此義而說偈言
我等今日聞佛音教歡喜踊躍得未曾有
佛說聲聞當得作佛无上寶聚不求自得
譬如童子幼稚无識捨父逃逝遠到他土
周流諸國五十餘年其父憂念四方推求
求之既疲頓止一城造立舍宅五欲自娛
其家巨富多諸金銀車渠馬瑙真珠瑠璃
象馬牛羊肩輿車乘田業僮僕人民衆多
出入息利乃適他國商估賈人无處不有
千萬億衆圍繞恭敬常為王者之所愛念
群臣豪族皆共崇重以諸緣故往來者衆
豪富如是有大力勢而年朽邁益憂念子
夙夜惟念死時將至癡子捨我五十餘年
庫藏諸物當如之何尒時窮子求索衣食
從邑至邑從國至國或有所得或无所得
飢餓羸瘦體生瘡癬漸次經歷到父住城
傭賃展轉遂至父舍尒時長者於其門內
施大寶帳處師子座眷屬圍繞諸人侍衛
或有計其金銀寶物出內財產注記券疏
窮子見父豪貴尊嚴謂是國王若國王等

442

或有 計其 金銀寶物 出內財產 注記筭蹤
窮子見父 豪貴尊嚴 謂是國王 若國王等
驚怖自怪 何故至此 價自念言 我若久住
或見逼迫 強驅使作 思惟是已 馳走而去
借問貧里 欲往傭作 長者是時 在師子座
遥見其子 嘿而識之 即勅使者 追捉將來
窮子驚喚 迷悶躃地 是人執我 必當見殺
何用衣食 使我至此 長者知子 愚癡狹劣
不信我言 不信是父 即以方便 更遣餘人
眇目矬陋 尤威德者 汝可語之 云當相雇
除諸糞穢 倍與汝價 窮子聞之 歡喜隨來
為除糞穢 淨諸房舍 長者於牖 常見其子
念子愚劣 樂為鄙事 於是長者 著弊垢衣
執除糞器 往到子所 方便附近 語令勤作
既蓋汝價 并塗足油 飲食充足 蓐席厚暖
如是密言 汝當勤作 又以軟語 若如我子
長者有智 漸令入出 經二十年 執作家事
示其金銀 真珠頗梨 諸物出入 皆使令知
猶露門外 止宿草菴 自念貧事 我无此物
父知子心 漸已廣大 欲與財物 即聚親族
國王大臣 剎利居士 於此大衆 說是我子
捨我他行 經五十歲 自見子來 已二十年
昔於某城 而失是子 周行求索 遂來至此
凡我所有 舍宅人民 悉以付之 恣其所用
子念昔貧 志意下劣 今於父所 大獲珍寶
并及舍宅 一切財物 甚大歡喜 得未曾有

子念昔貧 志意下劣 今於父所 大獲珍寶
并及舍宅 一切財物 甚大歡喜 得未曾有
佛亦如是 知我樂小 未曾說言 汝等作佛
而說我等 得諸无漏 成就小乘 聲聞弟子
佛勅我等 說眾上道 備習此者 當得成佛
我承佛教 為大菩薩 以諸因緣 種種譬喻
若干言辭 說无上道 諸佛子等 從我聞法
日夜思惟 精勤備習 是時諸佛 即授其記
汝於來世 當得作佛 一切諸佛 秘藏之法
但為菩薩 演其實事 而不為我 說斯真要
如彼窮子 得近其父 雖知諸物 心不希取
我等雖說 佛法寶藏 自无志願 亦復如是
我等內滅 自謂為足 唯了此事 更无餘事
我等若聞 淨佛國土 教化衆生 都无欣樂
所以者何 一切諸法 皆悉空寂 无生无滅
无大无小 无漏无為 如是思惟 不生憙樂
我等長夜 於佛智慧 无貪无著 无復志願
而自於此 謂是究竟 我等長夜 備習空法
得脫三界 苦惱之患 住眾後身 有餘涅槃
佛所教化 得道不虛 則為已得 報佛之恩
我等雖為 諸佛子等 說菩薩法 以求佛道
而於是法 永无願樂 導師見捨 觀我心故
初不勸進 說有實利 如富長者 知子志劣
以方便力 柔伏其心 然後乃付 一切財物
佛亦如是 現希有事 知樂小者 以方便力
調伏其心 乃教大智 我等今入 [illegible]

佛亦如是現希有事知樂小者以方便力
調伏其心乃教大智我等今日得未曾有
非先所望而今自得如彼窮子得无量寶
世尊我今得道得果於无漏法得清淨眼
我等長夜持佛淨戒始於今日得其果報
法王法中久備梵行今得无漏无上大果
我等今者真是聲聞以佛道聲令一切聞
我等今者真阿羅漢於諸世間天人魔梵
普於其中應受供養世尊大恩以希有事
憐愍教化利益我等无量億劫誰能報者
手足供給頭頂礼敬一切供養皆不能報
若以頂戴兩肩荷負於恒沙劫盡心恭敬
又以美饌无量寶衣及諸卧具種種湯藥
牛頭栴檀及諸珍寶以起塔廟寶衣布地
如斯等事以用供養於恒沙劫亦不能報
諸佛希有无量无邊不可思議大神通力
无漏无為諸法之王能為下劣忍于斯事
取相凡夫隨宜為說諸佛於法得衆自在
知諸衆生種種欲樂及其志力隨所堪任
以无量喻而為說法隨諸衆生宿世善根
又知成熟未成熟者種種籌量悉別知已
於一乘道隨宜說三

妙法蓮華經卷第二

初[illegible]
天子[illegible]
菩提[illegible]
令復轉最妙　无上大法輪　是法甚深[illegible]　看餘信者
我等從佛來　數聞世尊說　未曾聞如是　深妙之上法
世尊說是法　我等皆隨喜　大智舍利弗　今得受尊記
我等亦如是　无當得作佛　於一切世間　最尊无有上
佛道巨恩誠　方便隨宜說　我等有福業　今世若過世
及見佛功德　盡迴向佛道

尒時舍利弗白佛言世尊我今无復疑悔親
於佛前得受阿耨多羅三藐三菩提記是諸
千二百心自在者昔住學地佛常教化言我
法能離生老病死究竟涅槃是學无學人亦
各自以離我見及有无見等謂得涅槃而今
於世尊前聞所未聞皆墮疑惑善哉世尊願
為四衆說其因緣令離疑悔尒時佛告舍利
弗我先不言諸佛世尊以種種因緣譬喻言
辭方便說法皆為阿耨多羅三藐三菩提耶

*

非我先不言諸佛世尊以種種因緣譬喻言
辭方便說法皆為阿耨多羅三藐三菩提耶
是諸所說皆為化菩薩故舍利弗今當復
以譬喻更明此義諸有智者以譬喻得解舍
利弗若國邑聚落有大長者其年衰邁財富
无量多有田宅及諸僮僕其家廣大唯有一
門多諸人衆一百二百乃至五百人止住其
中堂閣朽故牆壁頹落柱根腐敗梁棟傾危
周帀俱時救然大起焚燒舍宅長者諸子若
十二十或至三十在此宅中長者見是大火
從四面起即大驚怖而作是念我雖能於此
所燒之門安隱得出而諸子等於火宅內樂
著嬉戲不覺不知不驚不怖火來逼身苦痛
切己心不猒患无求出意舍利弗是長者作
是思惟我身手有力當以衣裓若以几案從
舍出之復更思惟是舍惟有一門而復狹小
諸子幼稚未有所識惡著戲處或當墮落為
火所燒我當為說怖畏之事此舍已燒宜時
疾出无令為火之所燒害作是念已如所思
惟具告諸子汝等速出父雖憐愍善言誘喻
而諸子等樂著嬉戲不肯信受不驚不畏了
无出心亦復不知何者是火何者為舍云何

*

而諸子等樂著嬉戲不肯信受不驚不畏了
无出心亦復不知何者是火何者為舍云何
為失但東西走戲視父而已尒時長者即作
是念此舍已為大火所燒我及諸子若不時
出必為所焚我今當設方便令諸子等得免
斯害父知諸子先心各有所好種種珍玩奇
異之物情必樂著而告之言汝等所可玩好
希有難得汝若不取後必憂悔如此種種羊
車鹿車牛車今在門外可以遊戲汝等於此
火宅宜速出來隨汝所欲皆當與汝尒時諸
子聞父所說珍玩之物適其願故心各勇銳
乎相推排覓共馳走爭出火宅是時長者見
諸子等安隱得出皆於四衢道中露地而坐
无復障礙其心泰然歡喜踊躍時諸子等各
白父言父先所許玩好之具羊車鹿車牛車
願時賜與舍利弗尒時長者各賜諸子等一
大車其車高廣衆寶莊校周帀欄楯四面懸
鈴又於其上張設幰蓋亦以珍奇雜寶而嚴
飾之寶繩交絡垂諸華瓔重敷妙綿安置其
枕駕以白牛膚色充潔形體姝好有大筋力
行步平正其疾如風又多僕從而侍衛之所
以者何是大長者財富无量種種諸藏悉皆

行步平正甚疾如風又多僕從而侍衛之所
以者何是大長者財富无量種種諸藏悉皆
充溢而作是念我財物无量不應以下劣小
車與諸子等今此幼童皆是吾子愛无偏黨
我有如是七寶大車其數无量應當等心各
各與之不宜差別所以者何以我此物周給
一國猶尚不匱何況諸子是時諸子各乘大
車得未曾有非本所望舍利弗於汝意云何
是長者等與諸子珍寶大車寧有虛妄不舍
利弗言不也世尊是長者但令諸子得免火
難全其軀命非為虛妄何以故若全身命便
為已得玩好之具況復方便於彼大宅而拔
濟之世尊若是長者乃至不與最小一車猶
不虛妄何以故是長者先作是意我以方便
令子得出以是因緣无虛妄也何況長者自
知財富无量欲饒益諸子等與大車佛告舍
利弗善哉善哉如汝所言舍利弗如來亦復
如是則為一切世間之父於諸怖畏衰惱憂
患无明暗蔽永盡无餘而悉成就无量知見
力无所畏有大神力及智慧力具足方便智
慧波羅蜜大慈大悲常无懈惓恒求善事利
益一切而生三界朽故火宅為度衆生生老

慧波羅蜜大慈大悲常无懈惓恒求善事利
益一切而生三界朽故火宅為度衆生生老
病死憂悲苦惱愚癡暗蔽三毒之火教化令
得阿耨多羅三藐三菩提見諸衆生為生老
病死憂悲苦惱之所燒煮亦以五欲財利故
受種種苦又以貪著追求故現受衆苦後受
地獄畜生餓鬼之苦若生天上及在人間貧
窮困苦愛別離苦怨憎會苦如是等種種諸
苦衆生沒在其中歡喜遊戲不覺不知不驚
不怖亦不生厭不求解脫於此三界大宅東
西馳走雖遭大苦不以為患舍利弗佛見此
已便作是念我為衆生之父應拔其苦難與
无量无邊佛智慧樂令其遊戲舍利弗如來
復作是念若我但以神力及智慧力捨於方
便為諸衆生讚如來知見力无所畏者衆生
不能以是得度所以者何是諸衆生未免生
老病死憂悲苦惱而為三界火宅所燒何由
能解佛之智慧舍利弗如彼長者雖復身手
有力而不用之但以慈心動方便免濟諸子火
宅之難然後各與珍寶大車如來亦復如是
雖有力无所畏而不用之但以智慧方便於
三界火宅拔濟衆生為說三乘聲聞辟支佛

雖有力无所畏而不用之但以智慧方便於
三界火宅拔濟衆生為說三乘聲聞辟支佛
佛乘而作是言汝等莫得樂住三界火宅勿
貪麁弊色聲香味觸也若貪著生愛則為所
燒汝等速出三界當得三乘聲聞辟支佛佛乘
我今為汝保任此事終不虛也汝等但當勤
脩精進如來以是方便誘進衆生復作是言
汝等當知此三乘法皆是聖所稱歎自在无
繫无所依求乘是三乘以无漏根力覺道禪
定解脫三昧等而自娛樂便得无量安隱快
樂舍利弗若有衆生內有智性從佛世尊聞
法信受慇懃精進欲速出三界自求涅槃是
名聲聞乘如彼諸子為求羊車出於火宅若
有衆生從佛世尊聞法信受慇懃精進求自
然慧樂獨善寂深知諸法因緣是名辟支佛
乘如彼諸子為求鹿車出於火宅若有衆生
從佛世尊聞法信受勤脩精進求一切智佛
智自然智无師智如來知見力无所畏慈念
安樂无量衆生利益天人度脫一切是名大
乘菩薩求此乘故名為摩訶薩如彼諸子為
求牛車出於火宅舍利弗如彼長者見諸子
等安隱得出火宅到无畏處自惟財富无量

求牛車出於火宅舍利弗如彼長者見諸子
等安隱得出火宅到无畏處自惟財富无量
等以大車而賜諸子如來亦復如是為一切
衆生之父若見无量億千衆生以佛教門出
三界苦怖畏險道得涅槃樂如來尒時便作
是念我有无量无邊智慧力无畏等諸佛法
藏是諸衆生皆是我子等與大乘不令有人
獨得滅度皆以如來滅度而滅度之是諸衆
生脫三界者悉與諸佛禪定解脫等娛樂之
具皆是一相一種聖所稱歎能生淨妙第一
之樂舍利弗如彼長者初以三車誘引諸子
然後但與大車寶物莊嚴安隱第一然彼長
者无虛妄之咎如來亦復如是无有虛妄初
說三乘引導衆生然後但以大乘而度脫之
何以故如來有无量智慧力无所畏諸法之
藏能與一切衆生大乘之法但不盡能受舍
利弗以是因緣當知諸佛方便力故於一佛
乘分別說三佛欲重宣此義而說偈言
譬如長者　有一大宅　其宅久故　而復傾弊
堂舍高危　柱根摧朽　梁棟傾斜　基陛頹毀
墻壁圮坼　泥塗獅落　覆苫亂墜　椽梠差脫
周障屈曲　雜穢充滿　有五百人　止住其中

墻壁圮坼 塗飾落 覆苫亂墜 椽桷差脫
周障屈曲 雜穢充滿 有五百人 止住其中
鵂梟鵰鷲 烏鵲鳩鴿 蚖蛇蝮蝎 蜣蚰蜘蛛
守宮百足 蜘蛛蜈蚣 諸惡蟲類 交接馳走
屎尿臭處 不淨流溢 蠅蜹諸蟲 而集其上
狐狼野干 呼嚼踐蹂 齧齒死屍 骨肉狼藉
由是群狗 覺來搏撮 飢羸悸惶 處處求食
鬬諍齧掣 嗥噪嘷吠 其舍怨怖 變狀如是
處處皆有 魑魅魍魎 夜叉惡鬼 食噉人肉
毒蛇之屬 諸惡禽獸 孚乳產生 各自藏護
夜叉覺來 爭取食之 食之飽滿 惡心轉熾
鬬諍之聲 甚可怖畏 鳩槃荼鬼 蹲踞主掘
戈持雜地 一人二人 往反遊行 縱逸嬉戲
捉狗兩足 撲令失聲 以脚加頸 怖狗自樂
復有諸鬼 其身長大 裸形黑瘦 常住其中
發大惡聲 叫呼求食 復有諸鬼 其咽如針
復有諸鬼 首如牛頭 戈食人肉 戈復噉狗
頭髮蓬亂 伐吾山險 飢渴所逼 叫喚馳走
夜叉餓鬼 諸惡鳥獸 飢急四向 窺看窓牖
如是諸難 恐畏无量 走竹林宅 爲子一人
其人近出 未久之間 於後舍屯 炊然火起
四面一時 其猶俱熾 棟梁椽柱 爆聲震裂

其人近出 未久之間 於後舍屯 炊然火起
四面一時 其猶俱熾 棟梁椽柱 爆聲震裂
摧折墮落 墻壁崩倒 諸鬼神等 揚聲大叫
鵰鷲諸鳥 鳩槃荼等 周悼惶怖 不能自出
惡獸毒蟲 藏竄孔穴 毗舍闍鬼 亦住其中
薄福德故 爲火所逼 共相殘害 飲血噉肉
野干之屬 並已前死 諸大惡獸 覓來食噉
鬼狐蝟猬 四面充塞 狸狐狼狗 毒蛇之類
爲火所燒 爭走出穴 鳩槃荼鬼 俱耶而食
又諸餓鬼 頭上火然 飢渴逼惱 周悼悶走
其宅如是 甚可怖畏 毒害大炎 衆難非一
是時宅主 在門外立 聞有人言 汝諸子等
先曰遊戲 來入此宅 稚小无知 歡娛樂著
長者聞已 驚入火宅 方宜救濟 令无燒害
告喻諸子 說衆患難 惡鬼毒出 炎火蓦逸
衆苦次第 相續不絕 毒蛇虵蝮 及諸夜叉
鳩槃荼鬼 野干狐狗 鵰鷲鴉梟 百足之屬
飢渴惶怒 甚可怖畏 此苦難處 況復大火
諸子无知 雖聞父誨 猶故樂著 嬉戲不已
是時長者 而作是念 諸子如此 益我愁惱
今此舍宅 无一可樂 而諸子等 耽惑嬉戲
不受我教 將爲火害 屏便思惟 教諸方便

今此舍宅 无一可樂 而諸子等 耽湎嬉戲
不受我教 將為火害 即便思惟 設諸方便
告諸子等 我有種種 珍玩之具 妙寶好車
羊車鹿車 大牛之車 汝等出來 今在門外
吾為汝等 造作此車 隨意所樂 可以遊戲
諸子聞說 如此諸車 即時奔竟 馳走而出
到於空地 離諸苦難 長者見子 得出火宅
住於四衢 坐師子座 而自慶言 我今快樂
此諸子等 生育甚難 愚小无知 而入險宅
多諸毒虫 魑魅可畏 大火猛焰 四面俱起
而此諸子 貪樂嬉戲 我已救之 令得脫難
是故諸人 我今快樂 尒時諸子 知父安坐
皆詣父所 而白父言 願賜我等 三種寶車
如前所許 諸子出來 當以三車 隨汝所欲
今正是時 唯垂給與 長者大富 庫藏衆多
金銀琉璃 車渠馬瑙 以衆寶物 造諸大車
programs 校嚴飾 周帀欄楯 四面懸鈴 金繩交絡
真珠羅網 張施其上 金華諸瓔 處處垂下
衆采雜飾 周帀圍繞 柔軟繒纊 以為裀褥
上妙細氎 價直千億 鮮白淨潔 以覆其上
有大白牛 肥壯多力 形體姝好 以是妙車 等賜諸子
多諸儕從 而侍衛之

有大白牛 肥壯多力 形體姝好 以是妙車 等賜諸子
多諸儕從 而侍衛之 歡喜踊躍 乘是寶車 進於四方
諸子是時 嬉戲快樂 自在无礙 告舍利弗 我亦如是
衆聖中尊 深著世樂 世間之父 一切衆生 皆是吾子
衆苦充滿 甚可怖畏 常有生老 病死憂患 猶如火宅
如是等火 熾然不息 如來已離 三界火宅
舜然閑居 安處林野 今此三界 皆是我有
其中衆生 患是吾子 而今此處 多諸患難
唯我一人 能為救護 雖復教昭 而不信受
於諸欲染 貪著深故 是以方便 為說三乘
令諸衆生 知三界苦 開示演說 出世間道
是諸子等 若心決定 具足三明 及六神通
有得緣覺 不退菩薩 如舍利弗 我為衆生
以此譬喻 說一佛乘 汝等若能 信受是語
一切皆當 得成佛道 是乘微妙 清淨第一
於諸世間 為无有上 佛所悅可 一切衆生
所應稱讚 供養礼拜 无量億千 諸力解脫
禪定智慧 及佛餘法 得如是乘 令諸子等
日夜劫數 常得遊戲 與諸菩薩 及聲聞衆
乘此寶乘 直至道場 以是因緣 十方諸求

日夜勤求　常得遊戲　與諸菩薩　及聲聞衆
乘此寶乘　直至道場　以是因緣　十方諸求
更无餘乘　除佛方便　皆令利益　汝諸人等
皆是吾子　我則是父　汝等累劫　衆苦所逼
我皆濟拔　令出三界　我雖先說　汝等滅度
但盡生死　而實不滅　今所應作　唯佛智慧
若有菩薩　於此衆中　能一心聽　諸佛實法
諸佛世尊　雖以方便　所化衆生　皆是菩薩
若人小智　深著愛欲　為此等故　說於苦諦
衆生心喜　得未曾有　佛說苦諦　真實无異
若有衆生　不知苦本　深著苦因　不能暫捨
為是等故　方便說道　諸苦所因　貪欲為本
若滅貪欲　无所依止　滅盡諸苦　名第三諦
為滅諦故　備行於道　離諸苦縛　名得解脫
是人於何　而得解脫　但離虛妄　名為解脫
其實未得　一切解脫　佛說是人　未實滅度
斯人未得　无上道故　我意不欲　令至滅度
我為法王　於法自在　安隱衆生　故現於世
欲令衆生　我此法印　為欲利益　世間故說
在所遊方　勿妄宣傳　若有聞者　隨喜頂受
當知是人　阿耨多羅　若有信受　此經法者
是人已曾　見過去佛　恭敬供養　亦聞是法

當知是人　阿耨多羅　若有信受　此經法者
是人已曾　見過去佛　恭敬供養　亦聞是法
若人有能　信汝所說　則為見我　亦見於汝
及比丘僧　并諸菩薩　斯法華經　為深著說
殘識聞之　迷惑不解　一切聲聞　及辟支佛
於此經中　力所不及　汝舍利弗　尚於此經
以信得入　況餘聲聞　其餘聲聞　信佛語故
隨順此經　非己智分　又舍利弗　憍慢懈怠
計我見者　莫說此經　凡夫淺識　深著五欲
聞不能解　亦勿為說　若人不信　毀謗此經
則斷一切　世間佛種　或復頻蹙　而懷疑惑
汝當聽說　此人罪報　若佛在世　若滅度後
其有誹謗　如斯經典　見有讀誦　書持經者
輕賤憎嫉　而懷結恨　此人罪報　汝今復聽
其人命終　入阿鼻獄　具足一劫　劫盡更生
如是展轉　至无數劫　從地獄出　當墮畜生
若狗野干　其形頓瘦　犁黑瘡癩　人所觸惱
又復為人　之所惡賤　常困飢渴　骨肉枯竭
生受楚毒　死被瓦石　斷佛種故　受斯罪報
若作駱駝　或生驢中　身常負重　加諸杖楚
但念水草　餘无所知　誘斯經故　獲罪如是
有作野干　來入聚落　身體疥癩　又无一目

但念水草　餘无所知　誘斯經故　猴罪如是
有作野干　來入聚落　身體疥癩　又无一目
為諸童子　之所打擲　受諸苦痛　或時致死
於此死已　更受畜身　其形長大　五百由旬
髑髏无皮　宛轉腹行　為諸小蟲　之所噉食
晝夜受苦　无有休息　誘斯經故　猴罪如是
若得為人　諸根猜鈍　瘂陋挛躄　盲聾背偃
有所言說　人不信受　口氣常臭　鬼魅所著
貧窮下賤　為人所使　多病痟瘦　无所依怙
雖親附人　人不在意　若有所得　尋復忘失
若備聲道　順方治病　更增他疾　或復致死
若自有病　无人救療　設服良藥　而復增劇
若他反逆　抄劫竊盜　如是等罪　撿罪其狀
如斯罪人　永不見佛　衆聖之王　說法教化
如斯罪人　常生難處　狂髑心亂　永不聞法
於无數劫　如恒河沙　諸根不具　生聾髑瘂
常處地獄　如遊園觀　如已舍宅　猴罪如是
駝驢豬狗　是其行處　誘斯經故　以自莊嚴
若得為人　髑盲瘖瘂　貧窮諸衰　以為衣服
水腫乾痟　亦癩癰疽　如是等病　增益瞋恚
身常臭處　垢穢不淨　深著我見　猴罪如是
嫉妒熾盛　不擇禽獸　誘斯經故

嫉妒熾盛　垢穢不淨　深著我見　增益瞋恚
不擇禽獸　誘斯經故　猴罪如是
告舍利弗　誘斯經者　若說其罪　窮劫不盡
以是因緣　我故語汝　无智人中　莫說此經
若有利根　智慧明了　多聞經識　求佛道者
如是之人　乃可為說　若人曾見　億百千佛
植諸善本　深心堅固　如是之人　乃可為說
若人精進　常備慈　不惜身命　乃可為說
若人恭敬　无有惡心　離諸凡愚　獨處山澤
如是之人　乃可為說　人舍利弗　若見有人
捨惡知識　親近善友　如是之人　乃可為說
若見佛子　持戒清潔　如淨明珠　求大乘經
如是之人　乃可為說　若人无瞋　質直柔軟
常慈一切　恭敬諸佛　如是之人　乃可為說
復有佛子　於大衆中　以清淨心　種種因緣
辭喻言辭　說法无礙　如是之人　乃可為說
若有比丘　為一切智　四方求法　合掌頂受
但樂受持　大乘經典　乃至不受　餘經一偈
如是之人　乃可為說　如人至心　求佛舍利
如是求經　得已頂受　其人不復　志求餘經
亦未曾念　外道典籍　如是之人　乃可為說
告舍利弗　我說是相　求佛道者　窮劫不盡
如是等人　[illegible]

聞未曾念外道典籍如是之人乃可為說
告舍利弗我說是相求佛道者窮劫不盡
如是等人則能信解法當為說妙法華經
妙法蓮華經信解品第四
尒時慧命須菩提摩訶迦旃延摩訶迦葉摩
訶目犍連從佛所聞未曾有法世尊授舍利
弗阿耨多羅三藐三菩提記發希有心歡喜
踊躍即從座起整衣服偏袒右肩右膝著地
一心合掌曲躬恭敬瞻仰尊顏而白佛言我
等居僧之首年並朽邁自謂已得涅槃无所
堪任不復進求阿耨多羅三藐三菩提世尊
往昔說法既久我時在座身體疲懈但念空
无相无作於菩薩法遊戲神通淨佛國土成
就衆生心不悕樂所以者何世尊令我等出
於三界得涅槃證又今我等年已朽邁於佛
教化菩薩阿耨多羅三藐三菩提不生一念
好樂之心我等今於佛前聞授聲聞阿耨多
羅三藐三菩提記心甚歡喜得未曾有不謂
於今忽然得聞希有之法深自慶幸獲大善
利无量珠寶不求自得世尊我等今者樂說
譬喻以明斯義譬若有人年既幼稚捨父逃
逝久住他國或十二十至五十歲年既長大

則憶以明斯義譬若有人年既幼稚捨父逃
逝久住他國或十二十至五十歲年既長大
加復窮困馳騁四方以求衣食漸漸遊行遇
向本國其父先來求子不得中止一城其家
大富財寶无量金銀珊瑚琥珀頗梨珠
璣其諸倉庫悉皆盈溢多有僮僕臣佐吏民
象馬車乘牛羊无數出入息利乃遍他國商
估賈客亦甚衆多時貧窮子遊諸聚落經歷
國邑遂到其父所止之城父每念子與子離
別五十餘年而未曾向人說如此事但自思
惟心懷悔恨自念老朽多有財物金銀珍寶
倉庫盈溢无有子息一旦終沒財物散失无
所委付是以慈勤每憶其子復作是念我若
得子委付財物坦然快樂无復憂慮世尊尒
時窮子傭賃展轉遇到父舍住立門側遥見
其父踞師子床寶几承足諸婆羅門刹利居
士皆恭敬圍繞以真珠瓔珞價直千万莊嚴
其身吏民僮僕手執白拂侍立左右寶帳以寶
帳垂諸華幡香水灑地散衆名華羅列寶物
出內取與有如是等種種嚴飾威德特尊窮
子見父有大力勢即懷怨怖悔來至此竊作
是念此或是王或是王等非我傭力得物之

子見父有大力勢即懷怨怖悔來至此竊作
是念此或是王或是王等非我備力得物之
處不如往至貧里辯力有地衣食易得若久
住此或見逼迫強使我作作是念已疾走而
去時富長者於師子座見子便識心大歡喜
即作是念我財物庫藏今有所付我常思念
此子无由見之而忽自來甚適我願我雖年
朽猶故貪惜即遣傷人急追將還尒時使者
疾走往捉窮子驚愕稱怨大喚我不相犯何
為見捉使者執之逾急強牽將還于時窮子
自念无罪而被囚執此必定死轉更惶怖閉
絶躃地父遥見之而語使言不須此人勿強
將來以冷水灑面令得醒悟莫復與語所以
者何父知其子志意下劣自知豪貴為子所
難審知是子而以方便不語他人云是我子
使者語之我今放汝隨意所趣窮子歡喜得
未曾有從地而起往至貧里以求衣食尒時
長者將欲誘引其子而設方便密遣二人形
色憔悴无威德者汝可詣彼徐語窮子此有
作處倍與汝直窮子若許將來使作若言欲
何所作便可語之雇汝除糞我等二人亦共
汝作侍二使人即求窮子既已得之具陳上

何所作便可語之雇汝除糞我等二人亦共
汝作侍二使人即求窮子既已得之具陳上
事尒時窮子先取其價尋與除糞其父見子
愍而怪之又以他日於窗牖中遥見子身羸
瘦推捭糞土塵垢汚穢不淨即脫瓔珞細軟
上服嚴飾之具更著麤弊垢膩之衣塵土坌
身右手執持除糞之器狀有所畏語諸作人
汝等勤作勿得懈怠以方便故得近其子後
後告言咄男子汝常此作勿復餘去當加汝
價諸有所須瓦器杂麵鹽酢之屬莫自疑難
亦有麤弊使人須者相給好自安意我如汝
父勿復憂慮所以者何我年老大而汝少壯
汝常作時无有欺怠瞋恨怨言都不見汝有
此諸惡如餘作人自今已後如所生子即時
長者更與作字名之為兒尒時窮子雖依此
遇猶故自謂客作賤人由是之故於二十年
中常令除糞過是已後心相體信入出无難
然其所止猶在本處世尊尒時長者有疾自
知將死不久語窮子言我今多有金銀珍寶
倉庫盈溢其中多少所應取與汝悉知之我
心如是當體此意所以者何今我與汝便為
不異宜加用心无令漏失尒時窮子即受教

心如是當體此意所以者何今我與汝便為
不異宜加用心无令漏失尒時窮子即受教
勑領知衆物金銀珍寶及諸庫藏而无希取
一飡之意然其所止故在本處下劣之心亦
未能捨復經少時父知子意漸已通泰或就
大志自鄙先心臨欲終時而命其子并會親
族國王大臣刹利居士皆悉已集即自宣言
諸君當知此是我子我之所生於某城中捨
吾逃逝迴轉辛苦五十餘年其本字某我名
某甲昔在本城懷憂推覓忽於此間遇會得
之此實我子我實其父今我所有一切所物
皆是子有先所出內是子所知世尊是時窮
子聞父此言即大歡喜得未曾有而作是念
我本无心有所希求今此寶藏自然而至世
尊大富長者則是如來我等皆似佛子如來
常說我等為子世尊我等以三苦故於生死
中受諸熱惱迷惑无知樂著小法今日世尊
令我等思惟剪除諸法戲論之糞我等於中
勤加精進得至涅槃一日之價既得此已心
大歡喜自以為足便自謂於佛法中勤精進
故所得知多然世尊先知我等心著弊欲樂
於小法便見縱捨不為分別汝等當有如來
知見寶藏之分世尊以方便力說如來智慧
我等從佛得涅槃一日之價以為大得於此
大乘无有志求我等又因如來智慧為諸菩
薩開示演說而自於此无有志願所以者何
佛知我等心樂小法以方便力隨我等說而
我等不知真是佛子今我等方知世尊於佛
智慧无所悋惜所以者何我等昔來真是佛
子而但樂小法若我等有樂大之心佛則為
我說大乘法於此經中唯說一乘而昔於菩
薩前毀呰聲聞樂小法者然佛實以大乘教
化是故我等說本无心有所怖求今法王大
寶自然而至如佛子所應得者皆已得之尒
時摩訶迦葉欲重宣此義而說偈言
我等今日　聞佛音教　歡喜踊躍　得未曾有
佛說聲聞　當得作佛　无上寶聚　不求自得
譬如童子　幼稚无識　捨父逃逝　遠到他土
周流諸國　五十餘年　其父憂念　四方推求
求之既疲　頓止一城　造立舍宅　五欲自娛
其家巨富　多諸金銀　車渠馬瑙　真珠琉璃
象馬牛羊　輦輿車乘　田業僮僕　人民衆多

其家巨富　多諸金銀　車渠馬瑙　真珠琥珀
象馬牛羊　輦輿車乘　田業僮僕　人民衆多
出入息利　乃通他國　商估賈人　无量不有
千万億衆　圍繞恭敬　常為王者　之所愛念
群臣豪族　皆共宗重　以諸緣故　往來者衆
豪富如是　有大力勢　而年朽邁　並憂念子
夙夜惟念　死時將至　癡子捨我　五十餘年
庫藏諸物　當如之何　念此窮子　求索衣食
從邑至邑　從國至國　或有所得　或无所得
飢餓羸瘦　體生瘡癬　漸次經歷　到父住城
備價展轉　遂至父舍　念此窮子　於其門內
施大寶帳　象師子座　眷屬圍繞　諸人侍衛
或有計算　金銀寶物　出內財產　注記券疏
窮子見父　豪貴尊嚴　謂是國王　若是王等
驚怖自怪　何故至此　應自念言　我若久住
或見逼迫　強驅使作　思惟是已　馳走而去
借問貧里　欲往傭作　長者是時　在師子座
遥見其子　默而識之　即勅使者　追捉將來
窮子驚嗟　走問群地　是人執我　必當見殺
何用衣食　使我至此　長者知子　愚癡狹劣
不信我言　不信是父　即以方便　更遣餘人
眇目座傍　无威德者　汝可語之　去當相雇

不信我言　不信是父　即以方便　更遣餘人
眇目座傍　无威德者　汝可語之　去當相雇
除諸糞穢　倍與汝價　窮子聞之　歡喜隨來
為除糞穢　淨諸房舍　長者於牖　常見其子
念子愚劣　樂為鄙事　於是長者　著弊垢衣
執除糞器　往到子所　方便附近　語令勤作
既益汝價　并塗足油　飲食充足　薦席厚暖
如是苦言　汝當勤作　又以軟語　若如我子
長者有智　漸令入出　經二十年　執作家事
示其金銀　真珠頗梨　諸物出入　皆使令知
猶處門外　心猶草菴　自念貧事　我无此物
父知子心　漸已曠大　欲與財物　即聚親族
國王大臣　利利居士　於此大衆　說是我子
捨我他行　經五十歲　自見子來　已二十年
著於某城　而失是子　周行求索　遂來至此
凡我所有　舍宅人民　悉以付之　恣其所用
子念昔貧　志意下劣　今於父所　大獲珍寶
并及舍宅　一切財物　甚大歡喜　得未曾有
佛亦如是　知我樂小　未曾說言　汝等作佛
而說我等　得諸无漏　成就小乘　聲聞弟子
佛勅我等　說聚上道　備習此者　當得成佛
我承佛教　為大菩薩　以諸因緣

妙法蓮華経巻第二

499

寛保年八月七日 経目手書記

曇陀羅華摩訶
散天衣住虛空中
萬種於虛空中一
言佛昔於波羅奈
轉大法輪尒時諸
言
別說諸法五衆之生滅
之法甚深與少有能信者
說未曾聞如是深妙之上法
喜大智舍利弗今得受尊記
佛於一切世間最尊无有上
說我所有福業今世若過世
道

世尊我今无復疑悔親
於佛前得三菩提記是諸
千二百心自在者昔住學地佛常教化言我
法能離生老病死究竟涅槃是學无學人亦
各自以離我見及有无見等謂得涅槃而今
於世尊前聞所未聞皆墮疑惑善哉世尊顧
為四衆說其因緣令離疑悔尒時佛告舍利
弗我先不言諸佛世尊以種種因緣譬喻言
辭方便說法皆為阿耨多羅三藐三菩提記

21

為四衆說其因緣令離疑悔尒時佛告舍利
弗我先不言諸佛世尊以種種因緣譬喻言
辭方便說法皆為阿耨多羅三藐三菩提耶
是諸所說皆為化菩薩故然舍利弗今當復
以譬喻更明此義諸有智者以譬喻得解舍
利弗若國邑聚落有大長者其年衰邁財富
无量多有田宅及諸僮僕其家廣大唯有一
門多諸人衆一百二百乃至五百人止住其
中堂閣朽故墻壁頹落柱根腐敗梁棟傾危
周帀俱時欻然火起焚燒舍宅長者諸子若
十二十或至三十在此宅中長者見是大火
從四面起即大驚怖而作是念我雖能於此
所燒之門安隱得出而諸子等於火宅內樂
著嬉戲不覺不知不驚不怖火來逼身苦痛
切己心不厭患无求出意舍利弗是長者作
是思惟我身手有力當以衣裓若以几案從
舍出之復更思惟是舍唯有一門而復狹小
諸子幼稚未有所識戀著戲處或當墮落為
火所燒我當為說怖畏之事此舍已燒宜時
疾出无令為火之所燒害作是念已如所思
惟具告諸子汝等速出父雖憐愍善言誘喻
而諸子等樂著嬉戲不肯信受不驚不畏了
无出心亦復不知何者是火何者為舍云何
為失但東西走戲視父而已尒時長者即作
是念此舍已為大火所燒我及諸子若不時
出必為所焚我今當設方便令諸子等得免

是念此舍已為大火所燒我及諸子若不時
出必為所焚我今當設方便令諸子等得免
斯害父知諸子先心各有所好種種珍玩奇
異之物情必樂著而告之言汝等所可玩好
希有難得汝若不取後必憂悔如此種種羊
車鹿車牛車今在門外可以遊戲汝等於此
火宅宜速出來隨汝所欲皆當與汝今時諸
子聞父所說珍玩之物適其願故心各勇銳
互相推排競共馳走爭出火宅是時長者見
諸子等安隱得出皆於四衢道中露地而坐
无復障礙其心泰然歡喜踊躍時諸子等各
白父言父先所許玩好之具羊車鹿車牛車
願時賜與舍利弗今時長者各賜諸子等一
大車其車高廣衆寶莊校周帀欄楯四面懸
鈴又於其上張設幡蓋亦以珍奇雜寶而嚴
飾之寶繩交絡垂諸華瓔重敷綿綖安置丹
枕駕以白牛膚色充潔形體姝好有大筋力
行步平正其疾如風又多僕從而侍衛之所
以者何是大長者財富无量種種諸藏悉皆
充溢而作是念我財物无極不應以下劣小
車與諸子等令此幼童皆是吾子愛无偏黨
我有如是七寶大車其數无量應當等心各
各與之不宜差別所以者何以我此物周給
一國猶尚不匱何況諸子是時諸子各乘大
車得未曾有非本所望舍利弗於汝意云何
是長者等與諸子珍寶大車寧有虛妄不舍

車得未曾有非本所望舍利弗於汝意云何
是長者等與諸子珍寶大車寧有虛妄不舍
舍利弗言不也世尊是長者但令諸子得免火
難全其軀命非為虛妄何以故若全身命便
為已得玩好之具況復方便於彼火宅而拔
濟之世尊若是長者乃至不與最小一車猶
不虛妄何以故是長者先作是意我以方便
令子得出以是因緣无虛妄也何況長者自
知財富无量欲饒益諸子等與大車佛告舍
利弗善哉善哉如汝所言舍利弗如來亦復
如是則為一切世間之父於諸怖畏衰惱憂
患无明暗蔽永盡无餘而悉成就无量知見
力无所畏有大神力及智慧力具足方便智
慧波羅蜜大慈大悲常无懈怠恒求善事利
益一切而生三界於故火宅為度衆生生老
病死憂悲苦惱愚癡暗蔽三毒之火教化令
得阿耨多羅三藐三菩提見諸衆生為生老
病死憂悲苦惱之所燒煮亦以五欲財利故
受種種苦又以貪著追求故現受衆苦後受
地獄畜生餓鬼之苦若生天上及在人間貧
窮困苦愛別離苦怨憎會苦如是等種種諸
苦衆生沒在其中歡喜遊戲不覺不知不驚
不怖亦不生厭不求解脫於此三界火宅東
西馳走雖遭大苦不以為患舍利弗佛見此
已便作是念我為衆生之父應拔其苦難與
无量无邊佛智慧樂令其遊戲舍利弗如來

已使作是念我為衆生之父應拔其苦難與
无量无邊佛智慧樂令其遊戲舍利弗如來
復作是念若我但以神力及智慧力捨於方
便為諸衆生讚如來知見力无所畏者衆生
不能以是得度所以者何是諸衆生未免生
老病死憂悲苦惱而為三界火宅所燒何由
能解佛之智慧無上利弗如彼長者雖復身手
有力而不用之但以慇懃方便免濟諸子火
宅之難然後各與珍寶大車如來亦復如是
雖有力无所畏而不用之但以智方方便於
三界火宅拔濟衆生為說三乘聲聞辟支佛佛
乘而作是言汝等莫得樂住三界火宅勿
貪麁弊色聲香味觸也若貪著生愛則為
所燒汝速出[illegible]當得三乘聲聞辟支佛佛
乘我今為汝保[illegible]此事終不虛也汝等但當
勤備精進如來以是方便誘進衆生復作是
言汝等當知此三乘法皆是聖所稱歎自在
无繫无所依求乘是三乘以无漏根力覺道
禪定解脫三昧等而自娛樂便得无量安隱快
樂舍利弗若有衆生內有智性從佛世尊聞
法信受慇懃精進欲速出三界自求涅槃是
名聲聞乘如彼諸子為求羊車出於火宅若
有衆生從佛世尊聞法信受慇懃精進求自
然慧樂獨善寂深知諸法因緣是名辟支佛
乘如彼諸子為求鹿車出於火宅若有衆生
從佛世尊聞法信受勤備精進求一切智佛

從佛世尊聞法信受勤備精進求一切智佛
智自然智无師智如來知見力无所畏愍念
安樂无量衆生利益天人度脫一切是名大
乘菩薩求此乘故名為摩訶薩如彼諸子為
求羊車出於火宅舍利弗如彼長者見諸子
等安隱得出火宅到无畏處自惟財富无量
等以大車而賜諸子如來亦復如是為一切
衆生之父若見无量億千衆生以佛教門出
三界苦怖畏險道得涅槃樂如來尒時使作
是念我有无量无邊智慧力无畏等諸佛法
藏是諸衆生皆是我子等與大乘不令有人
獨得滅度皆以如來滅度而滅度之是諸衆
生脫三界者悉與諸佛禪定解脫等娛樂之
具皆是一相一種聖所稱歎能生淨妙第一
之樂舍利弗如彼長者初以三車誘引諸子
然後但與大車寶物莊嚴安隱第一然彼長
者无虛妄之咎如來亦復如是无有虛妄初
說三乘引道衆生然後但以大乘而度脫之
何以故如來有无量智慧力无所畏諸法之
藏能與一切衆生大乘之法但不盡能受舍
利弗以是因緣當知諸佛方便力故於一佛
乘分別說三佛欲重宣此義而說偈言
譬如長者　有一大宅　其宅久故而復頹弊
堂舍高危　柱根摧朽　梁棟傾斜　基陛頹毀
墻壁圮坼　泥塗獅落　覆苫亂墜　椽梠差脫
周障屈曲　雜穢充遍　有五百人　止住其中

墻壁圮坼　泥塗剝落　霤苔亂墜　椽桷差脫
周障屈曲　雜穢充遍　有五百人　止住其中
鴟梟鵰鷲　烏鵲鴟鴞　蚖蛇蝮蝎　蜈蚣蚰蜒
守宮百足　蜘蛛鼠　諸惡蟲輩　交橫馳走
屎尿臭處　不淨流溢　蠅蟻諸蟲　而集其上
狐狼野干　咀嚼殘噉　齒嚙死屍　骨肉狼藉
由是羣狗　競來搏撮　飢羸悼惶　處處求食
鬪諍齧掣　咥噬嚙吸　其舍恐怖　變狀如是
處處皆有　魑魅魍魎　夜叉惡鬼　食噉人肉
毒蟲之屬　諸惡禽獸　孚乳產生　各自藏護
夜叉競來　爭取食之　食之既飽　惡心轉熾
鬪諍之聲　甚可怖畏　鴟鴞荼鬼　蹲踞土埵
或時擲地　一尺二尺　往反遊行　縱逸嬉戲
捉狗兩足　撲令失聲　以御加頸　怖狗自樂
復有諸鬼　其身長大　裸形黑瘦　常住其中
發大惡聲　叫呼求食　復有諸鬼　其咽如針
復有諸鬼　首如牛頭　或食人肉　或復噉狗
飢渴所逼　叫喚馳走
夜叉餓鬼　諸惡鳥獸　飢急四向　窺看窓牖
如是諸難　恐畏无量　是朽故宅　屬于一人
其人近出　未久之間　於後舍宅　欻然火起
四面一時　其焰俱熾　棟梁椽柱　爆聲震裂
摧折墮落　墻壁崩倒　諸鬼神等　揚聲大叫
鵰鷲諸鳥　鴟鴞荼等　周惶惶怖　不能自出
毒蟲　藏竄孔穴　毗舍闍鬼　亦住其中
是守禦德故　為火所逼　共相殘害　飲血噉肉

是守禦德故　為火所逼　共相殘害
並已前死　諸大惡獸　競來食噉
長入洞然　四面充塞　蝮蛇蚰蜒　毒蛇之類
皆悉燒焦　爭走出穴　鴟鴞荼鬼　隨取而食
諸餓鬼　頭上火燃　飢渴熱惱　周惶悶走
其宅如是　甚可怖畏　毒害火災　衆難非一
時主　在門外立　聞有人言　汝諸子等
逕歲　來入此宅　稚小无知　歡娛樂著
老已　驚入火宅　方宜救濟　令无燒害
諸子　流聚患難　惡鬼毒蟲　災火旁延
及諸夜叉　相續不絕　毒蛇蚖蝮　及諸夜叉
若次第　野干狐狗　鵰鷲鴟鳥　百足之屬
鴟鴞荼鬼　渴惱急　甚可怖畏　況復大火
此諸難處　雖聞父誨　猶故樂者　嬉戲不已
而作是念　諸子如此　而諸子等　益我愁惱
宅无一可樂　而諸子等　將為火害　馳恼嬉戲
我教　即便思惟　設諸方便　妙實好車
我有種種　珍玩之具　汝等出來　可以遊戲
大牛之車　令在門外　造作此車　隨意所乘
子座　而自慶言　甚難　愚小无知　如此諸車
諸苦難　長者見子　可畏　大火猛焰　即時奔競
得出火宅　我今快樂　而入險宅　四面俱起
食樂嬉戲　我已救之　令得脫難

可畏大火猛焰四面俱起
貪樂嬉戲我已救之令得脫難
汝等若能信受是語
我今快樂令時諸子知父安坐
所而白父言願賜我等三種寶車
諸子出來當以三車隨汝所欲
唯垂給與長者大富庫藏衆多
車渠馬瑙以衆寶物造諸大車
真珠羅網張施其上金華諸瓔垂下
衆采雜飾周帀圍繞柔軟繒纊以為裀褥
上妙細疊價直千億鮮白淨潔以覆其上
有大白牛肥壯多力形體姝好以駕寶車
多諸僮僕而侍衛之以是妙車等賜諸子
諸子是時歡喜踊躍乘是寶車遊於四方
嬉戲快樂自在无礙告舍利弗我亦如是
衆聖中尊世間之父一切衆生皆是吾子
深著世樂无有慧心三界无安猶如火宅
衆苦充滿甚可怖畏常有生老病死憂患
如是等火熾然不息如來已離三界火宅
寂然閑居安處林野今此三界皆是我有
其中衆生悉是吾子而今此處多諸患難
唯我一人能為救護雖復教敕而不信受
於諸欲染著深故是以方便為說三乘
令諸衆生知三界苦開示演說出世間道
是諸子等若心決定具足三明及六神通
有得緣覺不退菩薩汝舍利弗我為衆生
以此譬喻說一佛乘汝等若能言受是者

有得緣覺不退菩薩汝舍利弗我為衆生
以此譬喻說一佛乘汝等若能信受是語
一切皆當得成佛道是乘微妙清淨第一
於諸世間為无有上佛所悅可一切衆生
所應稱讚供養礼拜无量億千諸力解脫
禪定智慧及佛餘法得如是乘令諸子等
日夜劫數常得遊戲與諸菩薩及聲聞衆
乘此寶乘直至道場以是因緣十方諦求
更无餘乘除佛方便告舍利弗汝諸人等
皆是吾子我則是父汝等累劫衆苦所燒
我皆救拔令出三界我雖先說汝等滅度
但盡生死而實不滅今所應作唯佛智慧
若有菩薩於是衆中能一心聽諸佛實法
諸佛世尊雖以方便所化衆生皆是菩薩
若人小智深著愛欲為此等故說於苦諦
衆生心喜得未曾有佛說苦諦真實无異
若有衆生不知苦本深著苦因不能暫捨
為是等故方便說道諸菩所因貪欲為本
若滅貪欲无所依止滅盡諸苦名第三諦
為滅諦故備行於道離諸苦縛名得解脫
是人於何而得解脫但離虛妄名為解脫
其實未得一切解脫佛說是人未實滅度
斯人未得无上道故我意不欲令至滅度
我為法王於法自在安隱衆生故現於世
汝舍利弗我此法印為欲利益世間故說
在所遊方勿妄宣傳若有聞者隨喜頂受

汝舍利弗 我此法門 為欲利益 世間故說
在所遊方 勿妄宣傳 若有聞者 隨喜頂受
當知是人 阿羅漢 若有信受 此經法者
是人已曾 見過去佛 恭敬供養 亦聞是法
若人有能 信汝所說 則為見我 亦見於汝
及比丘僧 并諸菩薩 斯法華經 為深智說
淺識聞之 迷惑不解 一切聲聞 及辟支佛
於此經中 力所不及 汝舍利弗 而於此經
以信得入 況餘聲聞 其餘聲聞 信佛語故
隨順此經 非己智分 又舍利弗 憍慢懈怠
計我見者 莫說此經 凡夫淺識 深著五欲
聞不能解 亦勿為說 若人不信 毀謗此經
則斷一切 世間佛種 或復頞蹙 而懷疑惑
汝當聽說 此人罪報 若佛在世 若滅度後
其有誹謗 如斯經典 見有讀誦 書持經者
輕賤憎嫉 而懷結恨 此人罪報 汝今復聽
其人命終 入阿鼻獄 具足一劫 劫盡更生
如是展轉 至无數劫 從地獄出 當墮畜生
若狗野干 其形羸瘦 黚黮疥癩 人所觸娆
又復為人 之所惡賤 常困飢渴 骨肉枯竭
生受楚毒 死被瓦石 斬伐繫故 受斯罪報
若作駱駝 或生驢中 身常負重 加諸杖捶
但念水草 餘无所知 謗斯經故 獲罪如是
有作野干 來入聚落 身體疥癩 又无一目
為諸童子 之所打擲 受諸苦痛 或時致死

若人本文 見有聞者 隨喜頂受諸苦痛 或時致死
於此死已 更受蟒身 其形長大 五百由旬
聾騃无足 宛轉腹行 為諸小虫 之所噉食
晝夜受苦 无有休息 謗斯經故 獲罪如是
若得為人 諸根暗鈍 座隨蹇躄 盲聾背傴
有所言說 人不信受 口氣常臭 鬼魅所著
貧窮下賤 為人所使 多病消瘦 无所依怙
雖親附人 人不在意 若有所得 尋復忘失
若備醫道 順方治病 更增他疾 或復致死
若自有病 无人救療 設服良藥 而復增劇
若他反逆 抄劫竊盜 如是等罪 橫罹其殃
如斯罪人 永不見佛 衆聖之王 說法教化
如斯罪人 常生難處 狂聾心亂 永不聞法
於无數劫 如恒河沙 生輒聾瘂 諸根不具
常處地獄 如遊園觀 在餘惡道 如己舍宅
駝驢豬狗 是其行處 謗斯經故 獲罪如是
若得為人 聾盲瘖瘂 貧窮諸衰 以自莊嚴
水腫乾消 疥癩癰疽 如是等病 以為衣服
身常臭穢 垢穢不淨 深著我見 增益瞋恚
婬欲熾盛 不擇禽獸 謗斯經故 獲罪如是
告舍利弗 謗斯經者 若說其罪 窮劫不盡
以是因緣 我故語汝 无智人中 莫說此經
若有利根 智慧明了 多聞強識 求佛道者
如是之人 乃可為說 若人曾見 億百千佛
殖諸善本 深心堅固 如是之人 乃可為說
若人精進 常備慈心 不惜身命 乃可為說

若人教進常懷慈心不惜身命乃可為說
若人恭敬无有異心離諸凡愚猶處山澤
如是之人乃可為說又舍利弗若見有人
捨惡知識親近善友如是之人乃可為說
若見佛子持戒清潔如淨明珠求大乘經
如是之人乃可為說若人无瞋質直柔軟
常愍一切恭敬諸佛如是之人乃可為說
復有佛子於大衆中以清淨心種種因緣
譬喻言辭說法无礙如是之人乃可為說
若有比丘為一切智四方求法合掌頂受
但樂受持大乘經典乃至不受餘經一偈
如是之人乃可為說如人至心求佛舍利
如是求經得已頂受其人不復志求餘經
亦未曾念外道典籍如是之人乃可為說
告舍利弗我說是相求佛道者窮劫不盡
是等人則能信解決當為說妙法華經

妙法華經信解品第四

爾時慧命須菩提摩訶迦旃延摩訶迦葉摩
訶迦旃延從佛所聞未曾有法世尊授舍利
弗菩提記歡喜踊躍即從座起整衣服偏袒右肩右膝著地
一心合掌曲躬恭敬瞻仰尊顏而白佛言我
等居僧之首年並朽邁自謂已得涅槃无所
堪任不復進求阿耨多羅三藐三菩提世尊
往昔說法既久我時在座身體疲懈但念空
无相无作於菩薩法遊戲神通淨佛國土成

无相无作於菩薩法遊戲神通淨佛國土成
就衆生心不喜樂所以者何世尊令我等出
於三界得涅槃證又今我等年已朽邁於佛
教化菩薩阿耨多羅三藐三菩提不生一念
好樂之心我等今於佛前聞授聲聞阿耨多
羅三藐三菩提記心甚歡喜得未曾有不謂
於今忽然得聞希有之法深自慶幸獲大善
利无量珍寶不求自得世尊我等今者樂說
譬喻以明斯義譬若有人年既幼稚捨父逃
逝久住他國或十二十至五十歲年既長大
加復窮困馳騁四方以求衣食漸漸遊行遇
向本國其父先來求子不得中止一城其家
大富財寶无量金銀瑠璃珊瑚琥珀頗梨珠
等其諸倉庫悉皆盈溢多有僮僕臣佐吏民
象馬車乘牛羊无數出入息利乃遍他國商
估賈客亦甚衆多時窮窮子遊諸聚落經歷
國邑遂到其父所止之城父每念子與子離
別五十餘年而未曾向人說如此事但自思
惟心懷悔恨自念老朽多有財物金銀珍寶
倉庫盈溢无有子息一旦終沒財物散失无
所委付是以殷勤每憶其子復作是念我若
得子委付財物坦然快樂无復憂慮世尊今
時窮子傭賃展轉遇到父舍住立門側遥見
其父踞師子床寶几承足諸婆羅門刹利居
士皆恭敬圍繞以真珠瓔珞價直千万莊嚴
其身吏民僮僕手執白拂侍立左右寶帳以寶
帳垂諸華幡香水灑地散衆名華羅列寶物

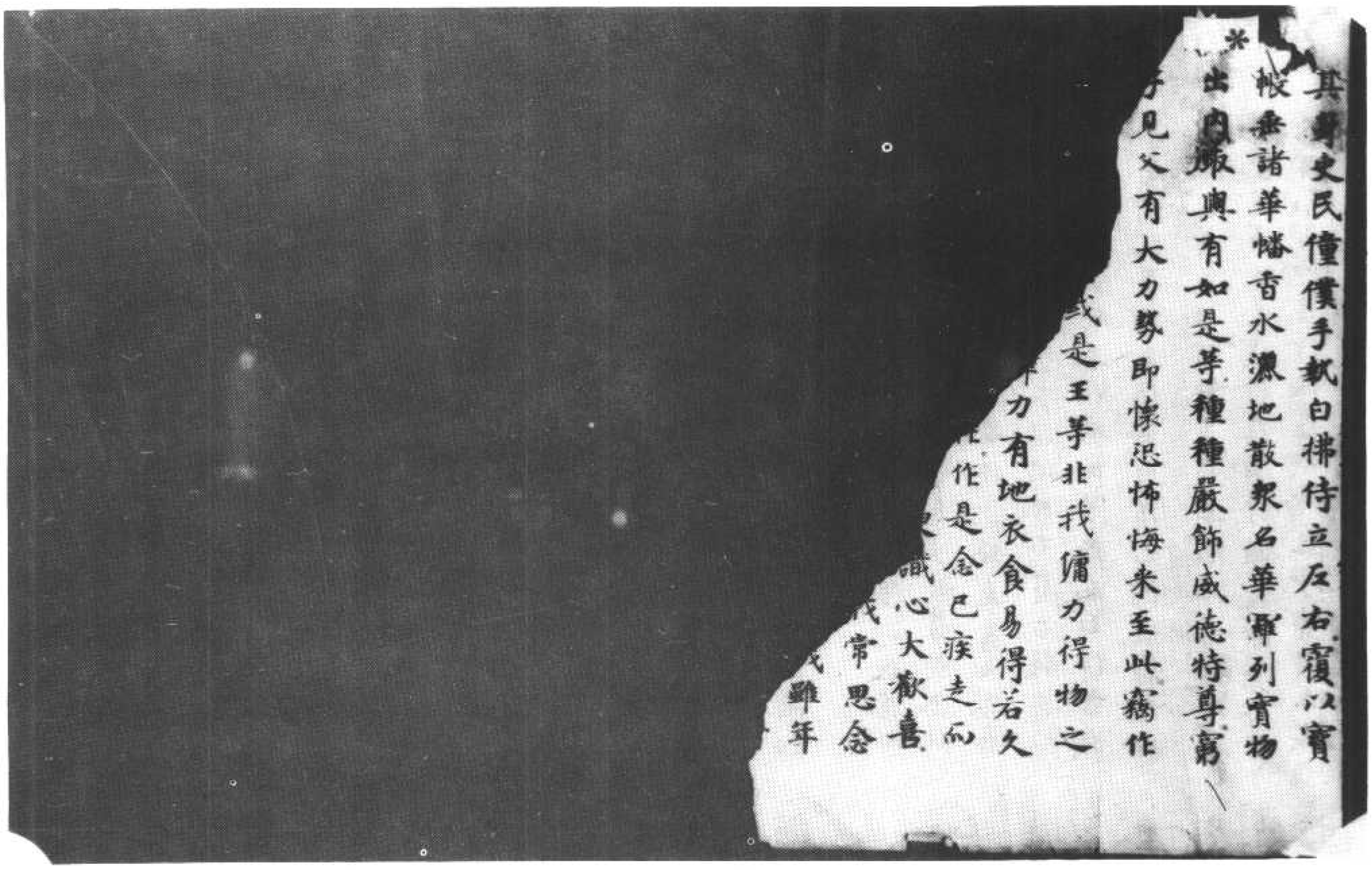

其身史民僮僕手執白拂侍立左右寶以寶
帔垂諸華幡香水灑地散衆名華羅列寶物
出內厥興有如是等種種嚴飾威德特尊窮
子見父有大力勢即懷恐怖悔來至此竊作
或是王等非我傭力得物之
力有地衣食易得若久
作是念已疾走而
心大歡喜
我常思念
我雖年

347

▼北四七四九號（霜七十一）　妙法蓮華經卷第二譬喻品第三至信解品第四

及見佛功德盡迴向佛道
尒時舍利弗白佛言世尊我
於佛前得受阿耨多羅三藐三菩提
千二百心自在者昔住學地佛常教化言我
法能離生老病死究竟涅槃是學无學人亦
各自以離我見及有无見等謂得涅槃而今
於世尊前聞所未聞皆墮疑惑善哉世尊願
為四衆說其因緣令離疑悔尒時佛告舍利弗
我先不言諸佛世尊以種種因緣譬喻言辭
方便說法皆為阿耨多羅三藐三菩提邪是
諸所說皆為化菩薩故然舍利弗今當復以
譬喻更明此義諸有智者以譬喻得解舍利
弗若國邑聚落有大長者其年衰邁時富無
量多有田宅及諸僮僕其家廣大唯有一門
多諸人衆一百二百乃至五百人正住其中
堂閣朽故牆壁頹落柱根腐敗梁棟傾危周
帀俱時猝然火起焚燒舍宅長者諸子若十
二十或至三十在此宅中長者見是大火從
四面起即大驚怖而作是念我雖能於此所
燒之門安隱得出而諸子等於大宅內樂著
嬉戲不覺不知不驚不怖火來逼身苦痛切
己心不厭患无求出意舍利弗是長者作是

22

如是不知不覺不知不覺火來逼身皆悉打
已心不歡悪免求出意舍利弗是長者作是
思惟我身手有力當以衣裓若以几案從舍
出之須更思惟是舍唯有一門而復狹小諸
子幼稚未有所識戀著戲處或當墮落為火
所燒我當為說怖畏之事此舍已燒宜時疾
出免令為火之所燒害隨是念已如所思惟
具告諸子汝等速出父雖憐愍善言誘諭而
諸子等樂著嬉戲不肯信受不驚不畏了无
出心亦復不知何者是火何者為舍云何為
失但東西走戲視父而已余時長者即作是
念此舍已為大火所燒我及諸子若不時出
必為所燒我今當設方便令諸子等得免斯
害父知諸子先心各有所好種種珍玩奇異
之物情必樂著而告之言汝等所可玩好希
有難得汝若不取後必悔恨如此種種羊車
鹿車牛車今在門外可以遊戲汝等於此火
宅宜速出來隨汝所欲皆當與汝余時諸子
聞父所說珍玩之物適其願故心各勇銳斗
相推排競共馳走爭出火宅是時長者見諸
子等安隱得出皆於四衢道中露地而坐无
復障礙其心泰然歡喜踊躍時諸子等各白
父言父先所許玩好之具羊車鹿車牛車願
時賜與舍利弗余時長者各賜諸子等一大
車其車高廣眾寶莊校周帀欄楯四面懸鈴
又於其上張設幡蓋亦以珍奇雜寶而嚴飾
之實繩交絡垂諸華瓔重敷鋪延安置丹枕
駕以白牛膚色充潔形體姝好有大筋力行
步平正其疾如風又多僕從而侍衛之所以者
何是大長者財富无量種種諸藏悉皆充
溢而作是念我財物无極不應以下劣小車
與諸子等今此幼童皆是吾子愛無偏黨我
有如是七寶大車其數无量應當等心各各
與之不宜差別所以者何以我此物周給一
國猶尚不匱何況諸子是時諸子各乘大車
得未曾有非本所望舍利弗於汝意云何是
長者等與諸子珍寶大車寧有虛妄不舍利
弗言不也世尊是長者但令諸子得免大難
全其軀命非為虛妄何以故若全身命便為
已得玩好之具況復方便於彼火宅而救濟
之世尊若是長者乃至不與最小一車猶不
虛妄何以故是長者先作是意我以方便令
子得出以是因緣无虛妄也何況長者自知
財富无量欲饒益諸子等與大車佛告舍利
弗善哉善哉如汝所言舍利弗如來亦復如
是則為一切世間之父於諸怖畏憂惱憂患
无明暗蔽永盡无餘而悉成就无量知見力
无所畏有大神力及智慧力具足方便智慧

現諸佛大神力及智慧力具足方便智慧波羅蜜大慈大悲常見憐愍求善事利益一切而生三界朽敝火宅為度衆生生老病死憂悲苦惱愚癡暗蔽三毒之火教化令得阿耨多羅三藐三菩提見諸衆生為生老病死憂悲苦惱之所燒煎亦以五欲財利故受種種苦又以貪著追求故現受衆苦後受地獄畜生餓鬼之苦若生天上及在人間貧窮困苦愛別離苦怨憎會苦如是等種種諸苦衆生沒在其中歡喜遊戲不覺不知不驚不怖亦不生厭不求解脫於此三界火宅東西馳走雖遭大苦不以為患舍利弗佛見此已便作是念我為衆生之父應拔其苦雖與免量无邊佛智慧樂令其遊戲舍利弗如來復作是念若我但以神力及智慧力捨於方便為諸衆生讚如來知見力无所畏者衆生不能以是得度所以者何是諸衆生未免生老病死憂悲苦惱而為三界火宅所燒何由能解佛之智慧舍利弗如彼長者雖復身手有力而不用之但以殷勤方便免濟諸子火宅之難然後各與珍寶大車如來亦復如是雖有力无所畏而不用之但以智慧方便於三界火宅拔濟衆生為說三乘聲聞辟支佛佛乘而作是言汝等莫得樂住三界火宅少

三界火宅拔濟衆生為說三乘聲聞辟支佛佛乘而作是言汝等莫得樂住三界火宅多貪麁弊色聲香味觸也若貪著生愛則為所燒汝速出三界當得三乘聲聞辟支佛佛乘我今為汝保任此事終不虛也汝等但當勤備精進如來以是方便誘進衆生復作是言汝等當知此三乘法皆是聖所稱歎自在無繫无所依求乘是三乘以无漏根力菩提禪定解脫三昧等而自娛樂便得无量安隱快樂舍利弗若有衆生內有智性從佛世尊聞法信受殷勤精進欲速出三界自求涅槃是名聲聞乘如彼諸子為求羊車出於火宅若有衆生從佛世尊聞法信受殷勤精進求自然慧樂獨善寂深知諸法因緣是名辟支佛乘如彼諸子為求鹿車出於火宅若有衆生從佛世尊聞法信受勤備精進求一切智佛智自然智无師智如來知見力无所畏愍念安樂无量衆生利益天人度脫一切是名大乘菩薩求此乘故名為摩訶薩如彼諸子為求牛車出於火宅舍利弗如彼長者見諸子等安隱得出火宅到无畏處自惟財富无量等以大車而賜諸子如來亦復如是為一切衆生之父若見无量億千衆生以佛教門出三界苦怖畏險道得涅槃樂如來今時便作

衆生之父若見无量億千衆生以佛教門出
三界苦怖畏險道得涅槃樂如來今時便作
是念我有无量无邊智慧力无畏等諸佛法
藏是諸衆生皆是我子等與大乘不令有人
獨得滅度皆以如來滅度而滅度之是諸衆
生脫三界者悉與諸佛禪定解脫等娛樂之
具皆是一相一種聖所稱歎能生淨妙第一
之樂舍利弗如彼長者初以三車誘引諸子
然後但與大車寶物莊嚴安隱第一然彼長
者无虛妄之咎如來亦復如是无有虛妄初
說三乘引導衆生然後但以大乘而度脫之
何以故如來有无量智慧力无所畏諸法之
藏能與一切衆生大乘之法但不盡能受舍
利弗以是因緣當知諸佛方便力故於一佛
乘分別說三佛欲重宣此義而說偈言
譬如長者有一大宅其宅久故而復頓弊
堂舍高危柱根摧朽梁棟傾斜基陛頹毀
墻壁圮坼泥塗�logo落覆苫亂墜椽梠差脫
周障屈曲雜穢充遍有五百人止住其中
鵄鳶鵰鷲烏鵲鳩鴿蚖虵蝮蝎蜈蚣蜘蛛
守宮百足猶狸鼠諸惡虫輩交橫馳走
屎尿臭穢不淨流溢蜣蜋諸虫而集其上
狐狼野干咀嚼踐蹋齧噬死屍骨肉狼藉
由是羣狗競來搏撮飢羸悼懼處處窺望

狐狼野干咀嚼踐蹋齧噬死屍骨肉狼藉
由是羣狗競來搏撮飢羸悼懼處處求食
鬬諍齧掣嗜噉吠其舍恐怖變狀如是
處處皆有魑魅魍魎夜叉惡鬼食噉人肉
毒虫之屬諸惡禽獸孚乳產生各自藏護
夜叉競來爭取食之食之既飽惡心轉熾
鬬諍之聲甚可怖畏鳩槃茶鬼蹲踞土埵
或時離地一尺二尺往反遊行縱逸嬉戲
捉狗兩足撲令失聲以脚加頸怖狗自樂
復有諸鬼其身長大裸形黑瘦常住其中
唇口悉聲叫呼求食復有諸鬼其咽如針
復有諸鬼首如牛頭或食人肉或復噉狗
頭髮蓬亂殘害凶險飢渴所逼叫喚馳走
夜叉餓鬼諸惡鳥獸飢急四向窺盾窓牖
如是諸難恐畏无量是朽故宅屬于一人
其人近出未久之間於後舍宅卒然火起
四面一時其焰俱熾棟梁椽柱爆聲震裂
摧折墮落墻壁崩倒諸鬼神等楊聲大叫
鵰鷲諸鳥鳩槃茶等周悼惶怖不能自出
惡獸毒虫藏竄孔穴毗舍闍鬼亦住其中
薄福德故為火所逼共相殘害飲血噉肉
野干之屬並已前死諸大惡獸競來食噉
臭烟熏熏四面充塞蜈蚣蜘蛛蚰蜒毒虻之類

蜈蚣蚰蜒毒蛇之類
爲火所燒 爭走出穴 鳩槃茶鬼 隨取而食
又諸餓鬼 頭上火然 飢渴熱惱 周悼馳走
其宅如是 甚可怖畏 毒害火災 衆難非一
是時宅主 在門外立 聞有人言 汝諸子等
先因遊戲 來入此宅 稚小无知 歡娛樂著
長者聞已 驚入火宅 方宜救濟 令无燒害
告喻諸子 說衆患難 惡鬼毒虫 災火蔓延
衆苦次第 相續不絕 毒蛇蚖蝮 及諸夜叉
鳩槃茶鬼 野干孤狗 鵰鷲鸛鵲 百足之屬
飢渴惱急 甚可怖畏 此苦難處 況須大火
諸子无知 雖聞父誨 猶故樂著 嬉戲不已
是時長者 而作是念 諸子如此 蓋我悲惱
今此舍宅 无一可樂 而諸子等 耽湎嬉戲
不受我教 將爲火害 即便思惟 設諸方便
告諸子等 我有種種 珍玩之具 妙寶好車
羊車鹿車 大牛之車 今在門外 汝等出來
吾爲汝等 造作此車 隨意所樂 可以遊戲
諸子聞說 如此諸車 即時奔競 馳走而出
到於空地 離諸苦難 長者見子 得出火宅
住於四衢 坐師子座 而自慶言 我今快樂
此諸子等 生育甚難 愚小无知 而入險宅
多諸毒虫 魑魅可畏 大火猛焰 四面俱起

多諸毒虫 魑魅可畏 大火猛焰 四面俱起
而此諸子 貪樂嬉戲 我已救之 令得脫難
是故諸人 我今快樂 尒時諸子 知父安坐
皆詣父所 而白父言 願賜我等 三種寶車
如前所許 諸子出來 當以三車 隨汝所欲
今正是時 唯垂給與 長者大富 庫藏衆多
金銀琉璃 車渠馬瑙 以衆寶物 造諸大車
莊校嚴飾 周帀欄楯 四面懸鈴 金繩交絡
真珠羅網 張施其上 金華諸瓔 垂覆其下
衆采雜飾 周帀圍繞 柔軟繒纊 以爲袵褥
上妙細疊 價直千億 鮮白淨潔 以覆其上
有大白牛 肥壯多力 形體姝好 以駕寶車
多諸儐從 而侍衛之 以是妙車 等賜諸子
諸子是時 歡喜踊躍 乘是寶車 遊於四方
嬉戲快樂 自在无礙 告舍利弗 我亦如是
衆聖中尊 世間之父 一切衆生 皆是吾子
深著世樂 无有慧心 三界无安 猶如火宅
衆苦充滿 甚可怖畏 常有生老病死憂患
如是等火 熾燃不息 如來已離 三界火宅
寂然閑居 安處林野 今此三界 皆是我有
其中衆生 悉是吾子 而今此處 多諸患難
唯我一人 能爲救護 雖復教照 而不信受
於諸欲染 貪著深故 是以方便 爲說三乘

於諸欲染 貪著深故 是以方便 為說三乘
令諸衆生 知三界苦 開示演說 出世間道
是諸子等 若心決定 具足三明 及六神通
有得緣覺 不退菩薩 汝舍利弗 我為衆生
以此譬喻 說一佛乘 汝等若能 信受是語
一切皆當 得成佛道 是乘微妙 清淨第一
於諸世間 為无有上 佛所悅可 一切衆生
所應稱讚 供養礼拜 无量億千 諸力解脫
禪定智慧 及佛餘法 得如是乘 令諸子等
日夜劫數 常得遊戲 與諸菩薩 及聲聞衆
乘此寶乘 直至道場 以是因緣 十方諦求
更无餘乘 除佛方便 告舍利弗 汝諸人等
皆是吾子 我則是父 汝等累劫 衆苦所燒
我皆滅度 令出三界 我雖先說 汝等滅度
但盡生死 而實不滅 令所應作 唯佛智慧
若有菩薩 於是衆中 能一心聽 諸佛實法
諸佛世尊 雖以方便 所化衆生 皆是菩薩
若人小智 深著愛欲 為此等故 說於苦諦
衆生心喜 得未曾有 佛說苦諦 真實无異
若有衆生 不知苦本 深著苦因 不能暫捨
為是等故 方便說道 諸苦所因 貪欲為本
若滅貪欲 无所依止 滅盡諸苦 名第三諦
為滅諦故 備行於道 離諸苦縛 名得解脫
是人於何 而得解脫 但離虛妄 名為解脫

為滅諦故 備行於道 離諸苦縛 名得解脫
是人於何 而得解脫 但離虛妄 名為解脫
其實未得 一切解脫 佛說是人 未實滅度
斯人未得 无上道故 我意不欲 令至滅度
我為法王 於法自在 安隱衆生 故現於世
汝舍利弗 我此法印 為欲利益 世間故說
在所遊方 勿妄宣傳 若有聞者 隨喜頂受
當知是人 阿鞞跋致 若有信受 此經法者
是人已曾 見過去佛 恭敬供養 亦聞是法
若人有能 信汝所說 則為見我 亦見於汝
及比丘僧 并諸菩薩 斯法華經 為深智說
淺識聞之 迷惑不解 一切聲聞 及辟支佛
於此經中 力所不及 汝舍利弗 尚於此經
以信得入 況餘聲聞 其餘聲聞 信佛語故
隨順此經 非己智分 又舍利弗 憍慢懈怠
計我見者 莫說此經 凡夫淺識 深著五欲
聞不能解 亦勿為說 若人不信 毀謗此經
則斷一切 世間佛種 或頂頻蹙 而懷疑惑
汝當聽說 此人罪報 若佛在世 若滅度後
其有誹謗 如斯經典 見有讀誦 書持經者
輕賤憎嫉 而懷結恨 此人罪報 汝今復聽
其人命終 入阿鼻獄 具足一劫 劫盡更生
如是展轉 至无數劫 從地獄出 當墮畜生
若狗野干 其形羸瘦 癩黑亦頼 人所觸惱

如是展轉至无數劫從地獄出當墮畜生
若狗野干其形羸瘦疥癩人所觸燒
人復為人之所惡賤常困飢渴骨肉枯竭
生受楚毒死被瓦石斷佛種故受斯罪報
若作駱駝或生驢中身常負重加諸杖捶
但念水草餘无所知謗斯經故獲罪如是
有作野干來入聚落身體疥癩又复一目
為諸童子之所打擲受諸苦痛或時致死
於此死已更受蟒身其形長大五百由旬
轉縣无足宛轉腹行為諸小蟲之所噉食
晝夜受苦无有休息謗斯經故獲罪如是
若得為人諸根暗鈍座陋短小多諸背傴
有所言說人不信受口氣常臭鬼魅所著
貧窮下賤為人所使多病羸瘦无所依怙
雖親附人人不在意若有所得尋復忘失
若脩聲道順方治病更增他疾或復致死
若自有病无人救療設服良藥而復增劇
若他反逆抄劫竊盜如是等罪橫罹其殃
如斯罪人永不見佛聚聖之主說法教化
如斯罪人常生難處在諸心亂永不聞法
於无數劫如恒河沙生輒聾瘂諸根不具
常處地獄如遊園觀在餘惡道如己舍宅
駝驢豬狗是其行處謗斯經故獲罪如是
若得為人聾盲喑啞貧窮諸衰又身短

駝驢豬狗是其行處謗斯經故獲罪如是
若得為人聾盲喑啞貧窮諸衰以自莊嚴
水腫乾消疥癩瘡癢如是等病以為衣服
身常臭穢加穢不淨深著我見增益瞋恚
嫉妒熾盛不擇禽獸謗斯經故獲罪如是
吉舍利弗謗斯經者若說其罪劫不盡
以是因緣我故語汝无智人中莫說此經
若有利根智慧明了多聞強識求佛道者
如是之人乃可為說若人曾見億百千佛
植諸善本深心堅固如是之人乃可為說
若人精進常備慈心不惜身命乃可為說
若人恭敬无有異心離諸凡愚獨處山澤
如是之人乃可為說又舍利弗若見有人
捨惡知識親近善友如是之人乃可為說
若見佛子持戒清潔如淨明珠求大乘經
如是之人乃可為說若人无瞋質直柔軟
常憐一切恭敬諸佛如是之人乃可為說
復有佛子於大衆中以清淨心種種因緣
譬喻言辭說法无礙如是之人乃可為說
若有比丘為一切智四方求法合掌頂受
但樂受持大乘經典乃至不受餘經一偈
如是之人乃可為說如人至心求佛舍利
如是求經得已頂受其人不復志求餘經
亦不復念外道典籍如是之人乃可為說

如是求經 得已頂受其人不復志求餘經
亦未嘗念外道典籍如是之人乃可為說
告舍利弗 我說是相求佛道者 窮劫不盡
如是等人 則能信解法當為說妙法華經

妙法蓮華經信解品第四

尒時慈命須菩提摩訶迦旃延摩訶迦葉摩
訶目揵連從佛所聞未曾有法世尊授舍利
弗阿耨多羅三藐三菩提記發希有心歡喜
踊躍即從座起整衣服偏袒右肩右膝著地
一心合掌曲躬恭敬瞻仰尊顏而白佛言我
等居僧之首年並朽邁自謂已得涅槃无所
堪任不復進求阿耨多羅三藐三菩提世尊
法皆說法既久我時在座身體疲懈但念空
无相无作於菩薩法遊戲神通淨佛國土成
就衆生心不喜樂所以者何世尊令我等出
於三界得涅槃證又今我等年已朽邁於佛
教化菩薩阿耨多羅三藐三菩提下至一念
好樂之心我等今於佛前聞授聲聞阿耨
多羅三藐三菩提記心甚歡喜得未曾有不
謂於今忽然得聞希有之法深自慶幸獲大
善利无量珍寶不求自得世尊我等今者樂
說譬喻以明斯義譬若有人年既幼稚捨父
逃逝久住他國或十二十至五十歲年既長
大加復窮困馳騁四方以求衣食漸漸遊行
過向本國其父先來求子不得中止一城其

大加復窮困馳騁四方以求衣食漸漸遊行
過向本國其父先來求子不得中止一城其
家大富財寶无量金銀琉璃珊瑚虎魄頗梨
珠璣其諸倉庫悉皆盈溢多有僮僕臣佐吏
民象馬車乘牛羊无數出入息利乃遍他國
商估賈客亦甚衆多時貧窮子遊諸聚落
經歷國邑遂到其父所止之城父每念子與
子離別五十餘年而未曾向人說如此事但
自思惟心懷悔恨自念老朽多有財物金銀
珍寶倉庫盈溢無有子息一旦終沒財物
散失無所委付是以殷勤每憶其子復作是念
我若得子委付財物坦然快樂無復憂慮世
尊尒時窮子傭賃展轉遇到父舍住立門側遥
見其父踞師子床寶几承足諸婆羅門刹利
居士皆恭敬圍繞以真珠瓔珞價直千万莊
嚴其身吏民僮僕手執白拂侍立左右寶帳垂
諸華幡香水灑地散衆名華羅列寶
物出內取與有如是等種種嚴飾威德特尊
窮子見父有大力勢即懷恐怖悔來至此窮
作是念此或是王或是王等非我傭力得
物之處不如往至貧里肆力有地衣食易得
若久住此或見逼迫強使我作作是念已疾
走而去時富長者於師子座見便識心大歡喜
即作是念我財物庫藏今有所付我常思念
此子无由見之而忽自來甚適我願我雖年

即住是念我財物庫藏今有所付我常思念
此子先由見之而忽自來甚適我願我離年
*
朽猶故貪惜即遣傍人急追將還令時使者
旋走往捉窮子驚愕稱怨大喚我不相犯何
為見捉使者執之愈急強牽將還于時窮子
自念無罪而被囚執此必定死轉更惶怖悶
絕躃地父遥見之而語使言不須此人勿強
將來以冷水灑面令得醒悟莫復與語所以
者何父知其子志意下劣自知豪貴為子所
難審知是子而以方便不語他人云是我子
使者語之我今放汝隨意所趣窮子歡喜得
未曾有從地而起往至貧里以求衣食令時
長者將欲誘引其子而設方便密遣二人形
色憔悴无威德者汝可詣彼徐語窮子此有
作處倩與汝直窮子若許將來使作若言欲
何所作使可語之雇汝除糞我等二人亦共
汝作時二使人即求窮子既已得之具陳上
事令時窮子先取其價尋與除糞其父見子
愍而怪之又以他日於窓牖中遥見子身羸
瘦揮糞土塵坌汙穢不淨即脫瓔珞細軟
上服嚴飾之具更著麁弊垢膩之衣塵土坌
身右手執持除糞之器狀有所畏語諸作人
汝等勤作勿得懈怠以方便故得近其子復
告言吐男子汝常此作勿復餘去當加汝
價諸有所須瓦器米麵鹽酢之屬莫自疑難

汝等言吐男子汝常此作勿復餘去當加汝
價諸有所須瓦器米麵鹽酢之屬莫自疑難
*
亦有老弊使人須者相給好自安意我如汝
父勿復憂慮所以者何我年老大而汝少壯
汝常作時无有欺怠瞋恨怨言都不見汝有
此諸惡如餘作人自今已後如所生子即時長
者更與作字名之為兒今時窮子雖欲此
過猶故自謂客作賤人由是之故於二十年
中常令除糞過是已後心相體信入出无難
然其所止猶在本處世尊今時長者有疾自
知將死不久語窮子言我今多有金銀珍寶
倉庫盈溢其中多少所應取與汝悉知之我
心如是當體此意所以者何今我與汝便為
不異宜加用心无令漏失今時窮子即受教
勑領知衆物金銀珍寶及諸庫藏而无悕取
一資之意然其所止故在本處下劣之心亦
未能捨復經少時父知子意漸已通泰成就
大志自鄙先心臨欲終時而命其子并會親
族國王大臣刹利居士皆悉已集即自宣言
諸君當知此是我子我之所生於某城中捨
吾逃走路斯辛苦五十餘年其本字某我名
亦復如是昔在本城憶念憂推覓忽於此間遇會得
之此實我子我實其父今我所有一切財物
皆是子有先所出內是子所知世尊是時窮
子聞父此言即大歡喜得未曾有而作是念

時是子有先所出內是子所知世尊是時窮
子聞父此言即大歡喜得未曾有而作是念
我本无心有所悕求今此寶藏自然而至世
尊大富長者則是如來我等皆似佛子如來
常說我等為子世尊我等以三苦故於生死
中受諸熱惱迷惑无知樂著小法今日世尊
令我等思惟蠲除諸法戲論之糞我等於中
勤加精進得至涅槃一日之價既得此已心
大歡喜自以為足便自謂於佛法中勤精進
故所得弘多然世尊先知我等心著弊欲樂
於小法便見縱捨不為分別但說等當有如來
知見寶藏之分世尊以方便力說如來智慧
我等從佛得涅槃一日之價以為大得於此
大乘无有志求我等又因如來智慧為諸菩
薩開示演說而自於此无有志願所以者何
佛知我等心樂小法以方便力隨我等說而
我等不知真是佛子今我等方知世尊於佛
智慧无所悋惜所以者何我等昔來真是佛
子而但樂小法若我等有樂大乘心佛則為
我說大乘法此經中唯說一乘而昔於菩薩
前毀呰聲聞樂小法者然佛實以大乘教化
是故我等說本无心有所悕求今法王大寶
自然而至如佛子所應得者皆已得之尒時
摩訶迦葉欲重宣此義而說偈言
我等今日 聞佛音教 歡喜踊躍 得未曾有

我等今日 聞佛音教 歡喜踊躍 得未曾有
佛說聲聞 當得作佛 无上寶聚 不求自得
譬如童子 幼稚无識 捨父逃逝 遠到他土
國流諸國 五十餘年 其父憂念 四方推求
求之既疲 頓止一城 造立舍宅 五欲自娛
其家巨富 多諸金銀 車渠馬瑙 真珠琉璃
象馬牛羊 輦轝車乘 田業僮僕 人民眾多
出入息利 乃遍他國 商估賈人 无處不有
千万億眾 國王恭敬 常為王者 之所愛念
群臣豪族 皆共宗重 以諸緣故 往來者眾
豪富如是 有大力勢 而年朽邁 益愛念子
夙夜惟念 死時將至 癡子捨我 五十餘年
庫藏諸物 當如之何 尒時窮子 求衣食
從邑至邑 從國至國 或有所得 或无所得
飢餓羸瘦 體生瘡癬 漸次轉展 到父住城
傭賃展轉 遂至父舍 尒時長者 於其門內
施大寶帳 處師子座 眷屬圍繞 諸人侍衛
或有計算 金銀寶物 出內財產 注記券疏
窮子見父 豪貴尊嚴 謂是國王 若是王等
驚怖自恠 何故至此 復自念言 我若久住
或見逼迫 強驅使作 思惟是已 馳走而去
借問貧里 冰往傭作 長者是時 在師子座
遥見其子 嘿而識之 即勅使者 追捉將來
窮子驚嘆 迷悶躃地 是人執我 必當見殺
何用衣食 使我至此 長者知子 愚癡劣弱

窮子驚嘆 迷悶躃地 是人執我 必當見殺
何用衣食 使我至此 長者知子 愚劣狹劣
不信我言 不信是父 即以方便 更遣餘人
眇目醜陋无威德者 決可語之 云當雇作
除諸糞穢 倍與汝價 窮子聞之 歡喜隨來
為除糞穢 淨諸房舍 長者於牖 常見其子
念子愚劣 樂為鄙事 於是長者 著弊垢衣
執除糞器 往到子所 方便附近 語令勤作
既益汝價 并塗足油 飲食充足 薦席厚暖
如是苦言 汝當勤作 又以軟語 若如我子
長者有智 漸令入出 經二十年 執作家事
示其金銀 真珠頗梨 諸物出入 皆使令知
猶露門外 止宿草菴 自念貧事 我无此物
父知子心 漸已曠大 欲與財物 即聚親族
國王大臣 刹利居士 於此大衆 說是我子
捨我他行 經五十歲 自見子來 已二十年
昔於某城 而失是子 周行求索 遂來至此
凡我所有 舍宅人民 悉以付之 恣其所用
子念昔貧 志意下劣 今於父所 大獲財寶
并及舍宅 一切財物 甚大歡喜 得未曾有
佛亦如是 知我樂小 未嘗說言 汝等作佛
而說我等 得諸无漏 成就小乘 聲聞弟子
佛勅我等 說無上道 備習此者 當得成佛
我承佛教 為大菩薩 以諸因緣 種種譬喻
若干言辭 說无上道 諸佛子等 從我聞法

若干言辭 說无上道 諸佛子等 從我聞法
日夜思惟 精勤備習 是時諸佛 即授其記
汝於來世 當得作佛 一切諸佛 秘藏之法
但為菩薩 演其實事 而不為我 說斯真要
如彼窮子 得近其父 雖知諸物 心不怖畏
我等雖說 佛法寶藏 自无志願 亦復如是
我等內滅 自謂為足 唯了此事 更无餘事
我等若聞 淨佛國土 教化衆生 都无欣樂
所以者何 一切諸法 皆悉空寂 无生无滅
无大无小 无漏无為 如是思惟 不生喜樂
我等長夜 於佛智慧 无貪无著 无復志願
而自於法 謂是究竟 我等長夜 備習空法
得脫三界 苦惱之患 住最後身 有餘涅槃
佛所教化 得道不虛 則為已得 報佛之恩
我等雖為 諸佛子等 說菩薩法 以求佛道
而於是法 永无願樂 導師見捨 觀我心故
初不勸進 說有實利 如富長者 知子志劣
以方便力 柔伏其心 然後乃付 一切財物
佛亦如是 現希有事 知樂小者 以方便力
調伏其心 乃教大智 我等今日 得未曾有
非先所望 而今自得 如彼窮子 得无量寶
世尊我今 得道得果 於无漏法 得清淨眼
我等長夜 持佛淨戒 如於今日 得其果報
法王法中 久備梵行 今得无漏 无上大果
我等今者 真是聲聞 以佛道聲 令一切聞

法王法中久備梵行令得无漏无上大果
我等今者真是聲聞以佛道聲令一切聞
我等今者真阿羅漢於諸世間天人魔梵
普於其中應受供養世尊大恩以本有事
憐愍教化利益我等无量億劫誰能報者
手足供給頭頂礼敬一切供養皆不能報
若以頂戴兩肩荷負於恒沙劫盡心恭敬
又以美饌无量寶衣及諸卧具種種湯藥
牛頭栴檀及諸珍寶以起塔廟寶衣布地
如斯等事以用供養於恒沙劫亦不能報
諸佛希有无量无邊不可思議大神通力
无漏无為諸法之王能為下劣忍于漸事
取相凡夫隨宜為說諸佛於法得最自在
知諸衆生種種欲樂又其志力隨所堪任
以无量喻而為說法隨諸衆生宿世善根
又知成熟未成熟者種種籌量分別知已
於一乘道隨宜說三

妙法蓮華經卷第二

佛告舍利弗汝等所言諸佛
諸方便說法皆為一
是諸所說皆為化
以譬喻更明此義
利弗若國邑聚落有
无量多有田宅及諸僮僕其家廣大唯有一
門多諸人衆一百二百乃至五百人止住其
堂閣朽故墻壁頹落柱根高危棟梁傾竟
與時炎然火起焚燒舍宅長者諸子若
至此在此宅中長者見是大火從四
起即大驚怖而作是念我雖能於此所燒
之門安隱得出而諸子等於火宅內樂著嬉
戲不覺不知不驚不怕火來逼身痛切己
心不厭患无求出意舍利弗是長者作是思
惟我身力有力當以衣裓若以机案從舍出
之復更思惟是舍惟有一門而復狹小諸子
幼稚未有所識戀著戲處或當墮落為火所
燒我當為說怖畏之事此舍已燒宜時疾出
无令為火之所燒害作是念已如所思惟長
者子等聞父慈等速出父雖憐愍善言誘喻而諸

*

汝等速出入雖憐愍善言誘喻而諸
小者嬉戲不肯信受不驚不畏了无出
心亦復不知何者是火何者是舍云何為失
但東西走戲視父而已尒時長者即作是念
此舍已為大火所燒我及諸子若不出者必
為火所燒我今當設方便令諸子等得免斯
害父知諸子先心各有所好種種珍玩奇異
之物情必樂著而告之言汝等所可玩好希
有難得汝若不取後必憂悔如此種種羊車
鹿車牛車今在門外可以遊戲汝等於
大白牛車速出來隨汝所欲皆當與汝尒時
諸子聞父所說珍玩之物適其願故心各勇
銳互相推排競共馳走爭出火宅是時長者
見諸子等安隱得出皆於四衢道中露地而
坐无復鄣导其心泰然歡喜踊躍時諸子等
各白父言父先所許玩好之具羊車鹿車牛車
願時賜與舍利弗尒時長者各賜諸子等一
大車其車高廣眾寶莊校周迴欄楯四面懸
鈴又於其上張設斬蓋亦以珍奇雜寶而嚴
飾之寶繩絞絡垂諸華纓重敷繞綖安置丹
枕駕以白牛膚色充潔形體姝好有大勢力
行步平正其疾如風又多僕從而侍衛之所
以者何是長者財富无量種種諸藏悉皆充
滿而作是念我財物无極不應以下劣小車
與諸子等今此幼童皆是吾子愛无偏黨我
有如此七寶大車其數无量應當等心各各
與之不宜差別所以者何以我此物周給一
國猶尚不遮何況諸子是時諸子各各乘車
得未曾有非本所望舍利弗於意云何是
長者等與諸子珍寶大車寧有虛妄不舍利
弗言不也世尊是長者但令諸子得免火難
全其軀命非為虛妄何以故若全身命便為
已得玩好之具況復方便於彼火宅而救濟
之世尊若是長者乃至不與最小一車猶不
虛妄何以故是長者先作是意我以方便令
子得出以是因緣无虛妄也何況長者自知
財富无量欲饒益諸子等与大車佛告舍利
弗善哉善哉如汝所言舍利弗如來亦復如
是則為一切世間之父於諸怖畏衰惱憂患
无明闇蔽永盡无餘而悉成就无量知見力
无所畏有大神力及智慧力具足方便智慧
波羅蜜大慈大悲常无懈惓恒求善事利益
一切而生三界朽故火宅為度衆生生老病
死憂悲苦惱愚癡闇蔽三毒之火教化令得
阿耨多羅三藐三菩提見諸衆生為生老
病死憂悲苦惱之所燒煮亦以五欲財利故

病死憂悲苦惱之所燒煮亦以五欲財利故受種種苦又以貪著追求故現受衆苦後受地獄畜生餓鬼之苦若生天上及在人間貧窮困苦愛別離苦怨憎會苦如是等種種諸苦衆生沒在其中歡喜遊戲不覺不知不驚不怖亦不生厭不求解脫於此三界火宅東西馳走雖遭大苦不以為患舍利弗佛見此已便作是念我為衆生之父應拔其苦難與无量无邊佛智慧樂令其遊戲舍利弗如來復作是念若我但以神力及智慧力捨於方便為諸衆生讚如來知見力无所畏者衆生不能以是得度所以者何是諸衆生未免生老病死憂悲苦惱而為三界火宅所燒何由能解佛之智慧舍利弗如彼長者雖復身手有力而不用之但以慇懃方便免濟諸子火之難然後各與珍寶大車如來亦復如是雖有力无所畏而不用之但以智慧方便於三界火宅拔濟衆生為說三乘聲聞辟支佛佛乘而作是言汝等莫得樂住三界火宅勿貪麁弊色聲香味觸也若貪著生愛則為所燒汝速出三界當得三乘聲聞辟支佛佛乘我今為汝保任此事終不虛也汝等但當懃備精進如來以是方便誘進衆生復作是言汝等當知此三乘法皆是聖所稱嘆自在无

汝等當知此三乘法皆是聖所稱嘆自在无繫无所依求乘是三乘以无漏根力覺道禪之解脫三昧等而自娛樂便得无量安隱快樂舍利弗若有衆生內有智性從佛世尊聞法信受慇懃精進欲速出三界自求涅槃是名聲聞乘如彼諸子為求羊車出於火宅若有衆生從佛世尊聞法信受慇懃精進求自然慧樂獨善寂滅知諸法因緣是名辟支佛乘如彼諸子為求鹿車出於火宅若有衆生從佛世尊聞法信受慇懃備精進求一切智佛智自然智无師智如來知見力无所畏憐念安樂无量衆生利益天人度脫一切是名大乘菩薩求此乘故名為摩訶薩如彼諸子為求牛車出於火宅舍利弗如彼長者見諸子等安隱得出火宅到无畏處自惟財富无量等以大車而賜諸子如來亦復如是為一切衆生之父若見无量億千衆生以佛教門出三界苦怖畏險道得涅槃樂如來尒時便作是念我有无量无邊智慧力无畏等諸佛法藏是諸衆生皆是我子等與大乘不令有人獨得滅度皆以如來滅度而滅度之是諸衆生既已出三界者悉與諸佛神通之解脫等娛樂之具皆是一相一種聖所稱嘆能生淨妙第一之樂舍利弗如彼長者初以三車誘引諸子

具皆是一相一種羅列稱嘆能生淨妙第一之樂舍利弗如彼長者初以三車誘引諸子

*

然後但與大車寶物嚴飾第一然彼長者无虛妄之咎如來亦復如是无有虛妄初說三乘引導衆生然後但以大乘而度脫之何以故如來有无量智慧力无所畏諸法之藏能與一切衆生大乘之法但不盡能受舍利弗以是因緣當知諸佛方便力故於一佛乘分別說三佛欲重宣此義而說偈言

譬如長者　有一大宅　其宅久故　而復頹弊
堂舍高危　柱根摧朽　梁棟傾斜　基陛頹毀
墻壁圮坼　泥塗脫落　覆苫亂墜　椽梠差脫
周匝屋舍　雜穢充遍　有五百人　止住其中
鵄鳥鵰鷲　烏鵲鳩鴿　蚖蛇蝮蝎　蜈蚣蚰蜒
守宮百足　猫狸鼠狼　諸惡蟲輩　交橫馳走
屎尿臭穢　不淨流溢　蠅蚋諸蟲　而集其上
狐狼野干　咀齧踐蹂　蠕齧死屍　骨肉狼藉
由是羣狗　競來搏掣　飢羸悸惶　處處求食
鬬爭齧掣　嗜噬嘷吠　其舍怒怖　變狀如是
處處皆有　魑魅魍魎　夜叉惡鬼　食噉人肉
毒蟲之屬　諸惡禽獸　孚乳產生　各自藏護
夜叉競來　爭取食之　食之既飽　惡心轉熾
鬬爭之聲　甚可怖畏　鳩槃茶鬼　蹲踞土埵
或時離地　一尺二尺　往反遊行　緩逸嬉戲

*

鬬爭之聲　甚可怖畏　鳩槃茶鬼　蹲踞土埵
或時離地　一尺二尺　往反遊行　緩逸嬉戲
捉狗兩足　攣令失聲　以脚加頸　怖狗自樂
復有諸鬼　其身長大　裸形黑瘦　常住其中
發大惡聲　叫呼求食　復有諸鬼　其口如針
復有諸鬼　首如牛頭　或食人肉　或復噉狗
頭髮蓬亂　殘害兇險　飢渴所逼　叫呼馳走
夜叉餓鬼　諸惡鳥獸　飢急四向　窺窬惡瘡
如是諸難　怨長无量　是朽故宅　屬于一人
其人近出　未久之間　於後宅舍　忽然火起
四面一時　其焰俱熾　棟梁椽柱　爆聲振裂
摧折墮落　墻壁坼倒　諸鬼神等　揚聲大叫
鵰鷲諸鳥　鳩槃茶等　周慞惶怖　不能自出
惡獸毒虫　藏竄孔穴　吠舍闍鬼　亦住其中
薄福德故　為火所逼　共相殘害　飲血噉肉
野干之屬　並已前死　諸大惡獸　競來食噉
見烟燄焞　四面充塞　蜈蚣蚰蜒　毒蛇之類
為火所燒　爭走出穴　鳩槃茶鬼　隨取而食
又諸餓鬼　頭上火燃　飢渴熱惱　周慞悶走
其宅如是　甚可怖畏　毒害火災　衆難非一
是時宅主　在門外立　聞有人言　汝諸子等
先因遊戲　來入此宅　稚小无知　歡娛樂著
長者聞已　驚入火宅　方宜救濟　令无燒害
告喻諸子　說衆患難　惡鬼毒虫　大火蓼莅

長者聞已驚入火宅方宜救濟令无燒害
告諭諸子說衆患難惡鬼毒虫災火蓛莚
衆苦次第相續不絕毒蛇蚖蝮及諸夜叉
鳩槃茶鬼野干狐狗鵰鷲鶖鷲百足之屬
飢渴惱急甚可怖畏此者難處況復大火
諸子无知雖聞父誨猶故樂著嬉戲不已
是時長者而作是念諸子如此盖我愁憂
令此舍宅无一可樂而諸子等馳騁嬉戲
不受我教將為火害我有種種珍玩之具妙寶好車
告諸子等我有種種羊車鹿車大牛之車今在門外汝等出來
吾為汝等造作此車隨意所樂可以遊戲
諸子聞說如此諸車即時奔競馳走而出
到於空地離諸苦難長者見子得出火宅
住於四衢坐師子座而自慶言我今快樂
此諸子等生育甚難愚小无知而入險宅
多諸毒虫魑魅可畏大火猛焰四面俱起
而此諸子貪樂嬉戲我已救之令得脫難
是故諸人我今快樂
尒時諸子知父安坐皆詣父所而白父言
願賜我等三種寶車如前所許諸子出來
當以三車隨汝所欲今正是時唯垂給與
長者大富庫藏衆多金銀瑠璃車渠馬瑙
以衆寶物造諸大車裝校嚴飾周迴圍繞
真珠羅網張施其上
衆鈴雜飾周迴圍繞
以為細褥上妙細疊價直千億
以覆其上有大白牛肥壯多力
以駕寶車多諸僑從而侍衛之
等賜諸子諸子是時歡喜踊躍
乘是寶車遊於四方嬉戲快樂自在无导
告舍利弗我亦如是衆聖中尊世間之父
一切衆生皆是吾子深著世樂无有慧心
三界无安猶如火宅衆苦充滿甚可怖畏
常有生老病死憂患如是等火熾然不息
如來已離三界火宅寂然閑居安處林野
今此三界皆是我有其中衆生悉是吾子
而今此處多諸患難唯我一人能為救護
雖復教詔而不信受於諸欲染貪著深故
以是方便為說三乘令諸衆生知三界苦
開示演說出世間道是諸子等若心決定
具足三明及六神通有得緣覺不退菩薩
汝舍利弗我為衆生以此譬喻說一佛乘
汝等若能信受是語一切皆當成得佛道
是乘微妙清淨第一於諸世間為无有上
佛所悅可一切衆生所應稱讚供養礼拜
无量億千諸力解脫禪定智慧及佛餘法

佛所悅可 一切衆生 所應稱讚 供養礼拜
无量億千 諸力解脫 禪定智慧 及佛餘法
得如是乘 令諸子等 日夜劫數 常得遊戲
與諸菩薩 及聲聞衆 乘此寶乘 直至道場
以是因緣 十方諦求 更无餘乘 除佛方便
舍利弗 汝諸人等 皆是吾子 我則是父
汝等累劫 衆苦所燒 我皆濟拔 令出三界
我雖先說 汝等貪著 但畫生死 而實不滅
今所應作 唯佛智慧 能一心聽 諸佛實法
若有菩薩 於是衆中 所化衆生 皆是菩薩
諸佛世尊 雖以方便 為此等故 說於苦諦
若人小智 深著愛欲 真實无異 佛說苦諦
衆生心喜 得未曾有 深著苦回 不能暫捨
若有衆生 不知苦本 諸苦所回 貪欲為本
為是等故 方便說道 无所依止 滅盡諸苦 名第三諦
若滅貪欲 為滅諦故 脩行於道 離諸苦縛 名得解脫
是人於何 而得解脫 但離虛妄 名為解脫
其實未得 一切解脫 佛說是人 未實滅度
斯人未得 无上道故 我意不欲 令至滅度
我為法王 於法自在 安隱衆生 故現於世
汝舍利弗 我此法印 為欲利益 世間故說
在所遊方 勿妄宣傳 若有聞者 隨喜頂受 當知是人 阿惟越致

若有聞者 隨喜頂受 當知是人 阿惟越致
若有信受 此經法者 是人已曾 見過去佛
并敬供養 亦聞是法 若人有能 信汝所說
則為見我 亦見於汝 及比丘僧 并諸菩薩
斯法華經 為深智說 淺識聞之 迷惑不解
一切聲聞 及辟支佛 於此經中 力所不及
汝舍利弗 尚於此經 以信得入 況餘聲聞
其餘聲聞 信佛語故 隨順此經 非己智分
又舍利弗 憍慢懈怠 計我見者 莫說此經
凡夫淺識 深著五欲 聞不能解 亦勿為說
若人不信 毀謗此經 則斷一切 世間佛種
或復頻蹙 而懷疑惑 汝當聽說 此人罪報
若佛在世 若滅度後 其有誹謗 如斯經典
見有讀誦 書持經者 輕賤憎嫉 而懷結恨
此人罪報 汝今復聽 其人命終 入阿鼻獄 具足一劫 劫盡更生
如是展轉 至无數劫 從地獄出 當墮畜生
若狗野干 其形羸瘦 黎黑疥癩 人所觸惱
又復為人 之所惡賤 常困飢渴 骨肉枯竭
主受楚毒 死被瓦石 斷佛種故 受斯罪報
若作駱駝 或生驢中 身常負重 加諸杖棰
但念水草 餘无所知 謗斯經故 獲罪如是
有作野干 來入聚落 身體疥癩 又无一目
為諸童子 之所打擲 受諸苦痛 或將致死

若諸聾盲 支節不具 或躄跛死
於此死已 更受癩身 其形長大 五百由旬
癩駅无足 宛轉腹行 為諸小虫 之所嚙食
晝夜受苦 无有休息 誘斯經故 獲罪如是
若得為人 諸根闇鈍 痙隨攣癖 盲聾背偏
有所言說 人不信受 口氣常臭 鬼魅所著
貧窮下賤 為人所使 多病消瘦 无所依怙
雖親附人 人不在意 若有所得 尋復忘失
若備醫道 順方治病 更增他疾 或復致死
若自有病 无人救療 設服良藥 而復增劇
若他反逆 抄劫竊盜 如是等罪 橫罹其殃
如斯罪人 常生難處 狂聾心亂 永不聞法
如恒河沙 生輒聾啞 諸根不具
常處地獄 如遊園觀 在餘惡道 如己舍宅
駝驢猪狗 是其行處 誘斯經故 獲罪如是
若得為人 聾盲喑啞 貧窮諸衰 以自莊嚴
水腫乾瘠 疥癩癰疽 如是等病 以為衣服
身常臭穢 垢穢不淨 深著我見 增益瞋恚
婬欲熾盛 不擇禽獸 誘斯經故 獲罪如是
告舍利弗 誘斯經者 若說其罪 窮劫不盡
以是因緣 我故語法 无智人中 莫說此經
若有利根 智慧明了 多聞強識 求佛道者
如是之人 乃可為說 若人曾見 億百千佛

如是之人 乃可為說 若人曾見 億百千佛
殖諸善本 深心堅固 如是之人 乃可為說
若人精進 常備慈心 不惜身命 乃可為說
若人恭敬 无有異心 離諸凡愚 獨處山澤
如是之人 乃可為說
又舍利弗 若見有人 稽慈知識 親近善友
如是之人 乃可為說 若見佛子 持戒清潔
如淨明珠 求大乘經 如是之人 乃可為說
若人无瞋 質直柔軟 常憐一切 恭敬諸佛
如是之人 乃可為說
復有佛子 於大衆中 以清淨心 種種因緣
辭喻言辭 說法无导 如是之人 乃可為說
若有比丘 為一切智 四方求法 合掌頂受
但樂受持 大乘經典 乃至不受 餘經一偈
如是之人 乃可為說
如人至心 求佛舍利 如是求經 得已頂受
其人不復 志求餘經 亦未曾念 外道典籍
如是之人 乃可為說
告舍利弗 我說是相 求佛道者 窮劫不盡
如是等人 則能信解 汝當為說 妙法華經

妙法蓮華經信解品第四

尒時慧命須菩提摩訶迦旃延摩訶迦葉摩
訶目揵連從佛所聞未曾有法世尊授舍利
弗阿耨多羅三藐三菩提記發希有心歡喜

訶目揵連從佛所聞未曾有法世尊授舍利弗阿耨多羅三藐三菩提記發希有心歡喜踊躍即從座起整衣服偏袒右肩右膝著地一心合掌曲躬恭敬瞻仰尊顏而白佛言我等居僧之首年並朽邁自謂已得涅槃无所堪任不復進求阿耨多羅三藐三菩提世尊往昔說法既久我時在座身體疲懈但念空无相无作於菩薩法遊戲神通淨佛國土成就衆生心不憙樂所以者何世尊令我等出於三界得涅槃證又今我等年已朽邁於佛教化菩薩阿耨多羅三藐三菩提不生一念好樂之心我等今於佛前聞授聲聞阿耨多羅三藐三菩提記心甚歡喜得未曾有不謂於今忽然得聞希有之法深自慶幸獲大善利无量珠寶不求自得世尊我等今者樂說辭喻以明斯義譬如有人年既幼稚捨父逃逝久任他國或十二十至五十歲年既長大加復窮困馳騁四方以求衣食漸漸遊行遇向本國其父先來求子不得中止一城其家大富財寶无量金銀瑠璃珊瑚琥珀硨磲珠等其諸倉庫悉皆盈溢多有僮僕臣佐吏民萬馬車乘牛羊无數出入息利乃遍他國商估賈客亦甚衆多時窮子遊諸聚落經歷國邑遂到其父所心之城父每念子與子離

估賈客亦甚衆多時窮子遊諸聚落經歷國邑遂到其父所心之城父每念子與子離別五十餘年而未曾向人說如此事但自思惟心懷悔恨自念老朽多有財物金銀珍寶倉庫盈溢无有子息一旦終沒財物散失无所委付是以慈愍每憶其子復作是念我若得子委付財物坦然快樂无復憂患世尊今時窮子傭賃展轉遇到父舍住立門側遥見其父踞師子床寶机承足諸婆羅門刹利居士皆恭敬圍繞以真珠瓔珞價直千萬庭嚴其身吏民僮僕手執白拂侍立左右覆以寶帳垂諸華幡香水灑地散衆名華羅列寶物出內取與有如是等種種嚴飾威德特尊窮子見父有大力勢即懷恐怖悔來至此竊作是念此或是王或是王等非我傭力得物之處不如往至貧里肆力有地衣食易得若久住此或見逼迫強使我作是念已疾走而去時富長者於師子座見子便識心大歡喜即作是念我財物庫藏今有所付我常思念此子无由見之而忽自來甚適我願我雖年朽猶故貪惜即遣傍人急追將還尒時使者疾走往捉窮子驚愕稱怨大喚我不相犯何為見捉使者執之逾急強牽將還子時窮子自念无罪而被囚執此必定死轉更惶怖悶

為見捉使者執之逾急強牽將還于時窮子
自念无罪而被囚執此必定死轉更惶怖悶
絕躃地父遥見之而語使言不須此人勿強
將來以冷水灑面令得醒悟莫復與語所以
者何父知其子志意下劣自知豪貴為子所
難審知是子而以方便不語他人云是我子
使者語之我今放汝隨意所趣窮子歡喜得
未曾有從地而起往至貧里以求衣食尒時
長者將欲誘引其子而設方便密遣二人形
色燋悴无威德者汝可詣彼徐語窮子此有
作處倍與汝直窮子若許將來使作若言欲
何所作便可語之雇汝除糞我等二人亦共
汝作時二使人即求窮子既已得之具陳上
事尒時窮子先取其價尋與除糞其父見子
愍而怪之又以他日於窓牖中遥見子身羸
憊燋悴糞土塵坌汙穢不淨即脫瓔珞細軟
上服嚴飾之具更著麁弊垢膩之衣塵土坌
身右手執持除糞之器狀有所畏語諸作人
汝等勤作勿得懈怠以方便故得近其子後
復告言咄男子汝常此作勿復餘去當加汝
價諸有所須瓦器米麵鹽酢之屬莫自疑難
亦有老弊使人須者相給好自安意我如汝
父勿復憂慮所以者何我年老大而汝少壯
汝常作時无有欺怠瞋恨怨言都不見汝有

亦有老弊使人須者相給好自安意我如汝
父勿復憂慮所以者何我年老大而汝少壯
汝常作時无有欺怠瞋恨怨言都不見汝有
此諸惡如餘作人自今已後如所生子即時
長者更與作字名之為兒尒時窮子雖欲此
遇猶故自謂客作賤人由是之故於二十年
中常令除糞過是已後心相體信入出无難
然其所止猶在本處世尊尒時長者有疾自
知將死不久語窮子言我今多有金銀珍寶
倉庫盈溢其中多少所應取與汝悉知之我
心如是當體此意所以者何今我與汝便為
不異宜加用心无令漏失尒時窮子即受教
勅領知衆物金銀珍寶及諸庫藏而无希取
一飡之意然其所止故在本處下劣之心亦
未能捨復經少時父知子意漸以通泰成就
大志自鄙先心臨欲終時而命其子并會親
族國王大臣刹利居士皆悉已集即自宣言
諸君當知此是我子我之所生於某城中捨
吾逃走路斯辛苦五十餘年其本字某我名
某甲昔在本城懷憂推覓忽於此間遇會
得之此實我子我實其父今我所有一切財物
皆是子有先所出內是子所知世尊是時窮
子聞父此言即大歡喜得未曾有而作是念
我本无心有所希求今此寶藏自然而至世

子聞父此言歡喜得未曾有而作是念
我本无心有所希求今此寶藏自然而至世
尊大富長者則是如來我等皆似佛子如來
常說我等為子世尊我等以三苦故於生死
中受諸熱惱迷惑无知樂著小法今日世尊
令我等思惟獨除諸法戲論之糞我等於中
勤加精進得至涅槃一日之價既得此已心
大歡喜自以為足便自謂於佛法中懃精進
故所得弘多然世尊先知我等心著劣欲樂
於小法便見縱捨不為分別汝等當有如來
知見寶藏之分世尊以方便力說如來智慧
我等從佛得涅槃一日之價以為大得於此
大乘无有志求我等又因如來智慧為諸菩
薩開示演說而自於此无有志願所以者何
佛知我等心樂小法以方便力隨我等說而
我等不知真是佛子今我等方知世尊於佛
智慧无所悋惜所以者何我等昔來真是佛
子而但樂小法若我等有樂大之心佛則為
我說大乘法於此經中唯說一乘而昔於菩
薩前毀呰聲聞樂小法者然佛實以大乘教
化是故我等說本无心有所希求今法王
大寶自然而至如佛子所應得者皆已得之
分時摩訶迦葉欲重宣此義而說偈言
我等今日　聞佛音教　歡喜踊躍　得未曾有

我等今日　聞佛音教　歡喜踊躍　得未曾有
佛說聲聞　當得作佛　无上寶乘　不求自得
譬如童子　幼稚无識　捨父逃逝　遠到他土
周流諸國　五十餘年　其父憂念　四方推求
求之既疲　頓止一城　造立舍宅　五欲自娛
其家巨富　多諸金銀　車渠馬瑙　真珠瑠璃
象馬牛羊　輦轝車乘　田業僮僕　人民衆多
出入息利　乃遍他國　商估賈人　无處不有
千万億衆　圍繞恭敬　常為王者　之所愛念
群臣豪族　皆共宗重　以諸緣故　往來者衆
豪富如是　有大力勢　而年朽邁　蓋憂念子
夙夜惟念　死時將至　癡子捨我　五十餘年
庫藏諸物　當如之何　從邑至邑　從國至國
分時窮子　求索衣食　飢餓羸瘦　體生瘡癬
或有所得　或无所得　遊至父舍　漸次經歷
到父住城　傭賃展轉　施大寶帳　於其門內
分時長者　於其門內　諸人侍衛　或有計算
眷屬圍繞　金銀寶物　出內財產　注記券疏
窮子見父　豪貴尊嚴　謂是國王　若國王等
驚怖自惟　何故至此　或見逼迫　強驅使作
復自念言　我若久住　借問貧里　欲往傭作
恐惟是已　馳走而去　遥見其子　嘿而識之
長者是時　在師子座

恩惟是已 馳走而去 借問貧里 欲往傭作
長者是時 在師子座 遥見其子 羸而識之
即勅使者 追根將來 窮子驚喚 迷悶躃地
是人執我 必當見殺 何用衣食 使我至此
長者知子 愚癡狹劣 不信我言 不信是父
即以方便 更遣餘人 眇目麤陋 无威德者
汝可語之 云當相雇 除諸糞穢 倍與汝價
窮子聞之 歡喜隨來 為除糞穢 淨諸房舍
長者於牖 常見其子 念子愚劣 樂為鄙事
於是長者 著弊垢衣 執除糞器 往到子所
方便附近 語令勤作
既益汝價 并塗之油 飲食充足 薦席厚暖
如是苦言 汝當懃作 又以軟語 若如我子
長者有智 漸令入出 經二十年 執作家事
示其金銀 真珠瑠璃 諸物出入 皆使令知
猶處門外 止宿草菴 自念貧事 我无此物
父知子心 漸已曠大 欲與財物 即聚親族
國王大臣 刹利居士 於此大衆 說是我子
捨我他行 經五十歲 自見子來 已二十年
昔於某城 而失是子 周行求索 遂來至此
凡我所有 舍宅人民 悉以付之 恣其所用
子念昔貧 志意下劣 今於父所 大獲珍寶
并及舍宅 一切財物 甚大歡喜 得未曾有
佛亦如是 知我樂小 未曾說言 汝等作佛

佛亦如是 知我樂小 未曾說言 汝等作佛
而說我等 得諸无漏 成就小乘 聲聞弟子
佛勅我等 說車上道 備習此者 當得成佛
我承佛教 為大菩薩 以諸因緣 種種譬喻
若干言辭 說无上道
諸佛子等 從我聞法 日夜思惟 精勤備習
是時諸佛 即授其記 汝於來世 當得作佛
一切諸佛 秘藏之法 但為菩薩 演其實事
而不為我 說斯真要
如彼窮子 得近其父 雖知諸物 心不希求
我等雖說 佛法寶藏 自无志願 亦復如是
我等內滅 自謂為足 唯了此事 更无餘事
我等若聞 淨佛國土 教化衆生 都无欲樂
所以者何 一切諸法 皆悉空寂 无生无滅
无大无小 无漏无為 如是思惟 不生喜樂
我等長夜 於佛智慧 无貪无著 无復志願
而自於法 謂是究竟
我等長夜 備習空法 得脫三界 苦惱之患
任取後身 有餘涅槃 佛所教化 得道不虛
則為已得 報佛之恩
我等雖為 諸佛子等 說菩薩法 以求佛道
而於是法 永无願樂
道師見捨 觀我心故 初不勸進 說有實利

如富長者 知子志劣 以方便力 柔伏其心
然後乃付 一切財物
佛亦如是 現希有事 知樂小者 以方便力
調伏其心 乃教大智
我等今日 得未曾有 非先所望 而今自得
如彼窮子 得无量寶
世尊我今 得道得果 於无漏法 得清淨眼
我等長夜 持佛淨戒 如於今日 得其果報
法王法中 久備梵行 令得无漏 无上大果
我等今者 真是聲聞 以佛道聲 令一切聞
我等今者 真阿羅漢 於諸世間 天人魔梵
普於其中 應受供養
世尊大恩 以希有事 憐愍教化 利益我等
无量億劫 誰能報者
手足供給 頭頂礼敬 一切供養 皆不能報
若以頂戴 兩肩荷負 於恒沙劫 盡心恭敬
又以美饌 无量寶衣 及諸卧具 種種湯藥
牛頭栴檀 及諸珍寶 以起塔廟 寶衣布地
如斯等事 以用供養 於恒沙劫 亦不能報
諸佛希有 无量无邊 不可思議 大神通力
无漏无為 諸法之王 能為下劣 忍于斯事
取相凡夫 隨宜而說 諸佛於法 得自在
知諸衆生 種種欲樂 及其志力 隨所堪任
以无量喻 而為說法

諸佛希有 无量无邊 不可思議 大神通力
无漏无為 諸法之王 能為下劣 忍于斯事
取相凡夫 隨宜而說 諸佛於法 得自在
知諸衆生 種種欲樂 及其志力 隨所堪任
以无量喻 而為說法
隨諸衆生 宿世善根 又知成就 未成熟者
種種尊量 分別知已 於一乘道 隨宜說三

妙法蓮華經卷第二

解方
是此
以
舍利弗 [illegible] 聚落有
冨元 [illegible] 有四百人住其
一門多諸人衆一百二百乃至五百人住其
中堂閣朽故墻壁頹落柱根腐敗梁棟傾危
周帀俱時欻然大起焚燒舍宅長者諸子若
十二十 [illegible] 至三十在此宅中長者見是大火
從四面起即大驚怖而作是念我雖能於此
所燒之門安隱得出而諸子等於火宅內樂
著嬉戲不覺不知不驚不怖火來逼身苦痛
切己心不厭患元求出意
舍利弗是長者作是思惟我身手有力當以
衣裓若[illegible]机案從舍出之復重思惟是舍唯
有一門而復狹小諸子幼稚未有所識憙
著戲處或當墮落為火所燒我當為說怖
畏之事此舍已燒宜時疾出无令為火之所燒
害作是念已如所思惟具告諸子汝等走出

長者 [illegible] 山舍已燒宜時疾出无令為火之所燒
害作是念已如所思惟具告諸子汝等走出
父雖憐愍善言誘喻而諸子等樂著嬉戲不
肯信受不驚不畏了无出心亦復不知何者
是火何者為舍云何為失但東西走戲視父而
已尒時長者即作是念此舍已為大火所燒
我及諸子若不時出必為所燒我今當設方
便令諸子等得免斯害父知諸子先心各有
所好種種珎玩奇異之物情必樂著而告之
言汝等所可玩好希有難得汝若不取後必
悔恨如此種種羊車鹿車牛車今在門外可
以遊戲汝等於此火宅宜速出來隨汝所欲
皆當與汝尒時諸子聞父所說珎玩之物適
其願故各勇銳爭相推排競共馳走爭出
火宅是時長者見諸子等安隱得出皆於四
衢道中露地而坐无復鄣礙其心泰然歡
喜踊躍時諸子等各白父言先所許玩好之
具羊車鹿車牛車願時賜與
舍利弗尒時長者各賜諸子等一大車其車
高廣衆寶莊挍周帀欄楯四面懸鈴又於其
上張設幰蓋亦以珎奇雜寶而嚴飾之寶繩
絡垂諸華瓔重敷綿綖安置丹枕駕以白
牛膚色充潔形體姝好有大勢力行步平正
其疾如風又多僕從而侍衛之所以者何是大

其疾如[illegible]又多僕從而侍衛之所以者何是大
長者財物无量種種諸藏志皆充溢而作是
念我財物无數不應以下劣小車與諸子等
今此幼童皆是吾子愛无偏黨我有如是七
寶大車其數无量應當等心各各與之不宜差
別所以者何以我此物周給一國猶尚不匱何
況諸子是時諸子各乘大車得未曾有非
本所望舍利弗於汝意云何是長者等與諸
子珍寶大車寧有虛妄不舍利弗言不也
世尊是長者但令諸子得免火難全其軀命
非為虛妄何以故若全身命便為已得玩好
之具況復方便於彼火宅而拔濟之世尊若
是長者乃至不與眾小一車猶不虛妄何以
故長者先作是意我以方便令子得出以
是因緣无虛妄也何況長者自知財富无量
欲饒益諸子等與大車
佛告舍利弗善哉善哉如汝所言舍利弗如
來亦復如是則為一切世間之父於諸怖畏
衰患憂惱无明闇蔽永盡无餘而悉成就
无量知見力无所畏有大神力及智慧力具
足方便智波羅蜜大慈大悲常无懈怠恒
求善事利益一切而生三界朽故火宅為度衆
生故現處胎生[illegible]

[illegible]火宅喻
三毒之火
[illegible]生

[illegible]佛見
[illegible]若干
[illegible]力及諸
[illegible]知見力無
[illegible]為三界火宅
[illegible]利弗如彼長
[illegible]者雖復身不[illegible]而[illegible]但以慈勤方便
[illegible]諸子之處於燒[illegible]與孫實大車如來
亦復是[illegible]者力无所畏而不用之但以智
慧方於三界大[illegible]衆生為說三乘
[illegible]聞聲緣覺佛佛[illegible]作是言汝等莫得樂住
三界大[illegible]香味[illegible]也若貪

聞辟支佛佛乘而作是言汝等莫愚惜
三界火宅勿貪麁色聲香味觸也若貪
生愛為所燒汝等速出三界當得三乘聲
聞辟支佛佛乘我今為汝保任此事終不虛也汝
等但當勤備精進如來以是方便誘進衆生
復作是言汝等當知此三乘法皆是聖所稱
歎自在無繫无所依求乘此三乘以无漏根
力覺道禪定解脫三昧等而自娛樂便得无
量安隱快樂
舍利弗若有衆生內有智性從佛世尊聞法
信受懇勤精進欲速出三界自求涅槃譬如
長者如彼諸子為求羊車出於大宅若有
衆生從佛世尊聞法信受懇勤精進求自然
慧樂獨善寂深知諸法因緣是名辟支佛乘
如彼諸子為求鹿車出於大宅若有衆生從
佛世尊聞法信受勤備精進求一切智佛智
自然智无師智如來知見力无所畏衆生之
樂无量衆生利益天人度脫一切是名大乘
菩薩求此乘故名摩訶薩如彼諸子為求牛
車出於大宅舍利弗如彼長者見諸子等安
隱得出大宅到无畏處自惟財富无量等以
大車而賜諸子如來亦復如是為一切衆生之
父若見无量億千衆生以佛教門出三界苦

父若見无量億千衆生以佛教門出三界苦
怖畏險道得涅槃樂如來尒時便作是念我
有无量无邊智慧力无畏等諸佛法藏是諸
衆生皆是我子等與大乘不念有人得滅度者
以如來滅度而滅度之是諸衆生既已入於
諸佛禪定解脫等娛樂之具皆是一相一種聖所稱
歎能生淨妙第一之樂舍利弗如彼長者初以
三車誘引諸子然後但與大車寶物莊嚴安
隱第一然彼長者无虛妄之咎如來亦復如
是无有虛妄初說三乘引導衆生然後但以
大乘而度脫之何以故如來有无量智慧力
无所畏諸法之藏能與一切衆生大乘之法但
不盡能受舍利弗以是因緣當知諸佛方便力
故於一佛乘分別說三佛欲重宣此義而說偈言

譬如長者　有一大宅　其宅久故　而復頓弊
堂舍高危　柱根摧朽　梁棟傾斜　基陛頹毀
墻壁圮坼　泥塗剝落　覆苫亂墜　椽梠差脫
周障屈曲　雜穢充遍　有五百人　止住其中
鴟梟鵰鷲　烏鵲鳩鴿　蚖蛇蝮蝎　蜈蚣蜈蚣
守宮百足　狐狸鼠鼠　諸惡蟲輩　交橫馳走
屎尿臭穢　不淨流溢　蜣蜋諸蟲　而集其上
孤狼野干　咀嚼踐蹈　齩齧死屍　骨肉狼藉
由是群狗　競來搏掠　飢羸憧惶　處處求食

由是群狗競來傳噉飢羸憧惶憂憂求食
鬪諍齟齬其舍怨怖憂狀如是
憂憂皆有噬噉嚙吠夜又惡鬼食噉人肉
毒虫之屬晝晝唾咽諸惡禽獸孚乳產生各自藏護
夜又競來諍取食之飢飽惡心轉增
鬪諍之聲甚可怖畏鳩槃荼鬼躃踞主僂
或時離地一尺二尺往反遊行縱逸嬉戲
捉狗兩足以脚加頸怖狗自樂
復有諸鬼禿大惡聲其身長大裸形黑瘦常住其中
發大惡聲則呼求食其咽如針
復有諸鬼首如牛頭或復噉狗其口吞咽
頭髮蓬亂殘害凶險
夜又飢鬼諸惡鳥獸飢羸憧惶怨畏充量
如是諸難窺看窓牖
其人近出不久之間繼屬于一人
四面一時其炎俱熾忽然大起
摧折須落牆壁崩倒爆聲裂
鵰鷲諸鳥鳩槃荼等揚聲大叫
惡獸毒虫藏竄孔穴周慞惶怖不能自出
等福德故為火所遍畏心轉增
野干之屬並已前死四面充塞
見烟焰悖爭走出穴
為火所燒

見烟焰悖四面充塞蜈蚣蚰蜒
為火所燒爭走出穴鳩槃荼鬼
又諸飢鬼頭上火然飢渴熱惱
其宅如是甚可怖畏毒虫孔穴
是時宅主在門外立聞有人言
先因遊戲來入此宅雖小充知
長者聞已驚入大宅方宜救濟
告喻諸子惡鬼毒虫
說衆患難毒蛇虺蝮
相續不絕野干狐狗鵰鷲烏鵲
鳩槃荼鬼甚可怖畏此苦難處
飢渴惱急猶故樂著
諸子聞文誨諸子如此而諸子等
即使思惟
諸子未知
而作是念孤穿之具
充一可樂
為火害
將為火害
我有種種
大牛之車
遠作此車
如此諸車
雜諸苦難
坐師子座
生育甚難
愚小充知
大火猛炎
四面俱起
毒蛇之類
隨耳而食
周慞惶走
衆難非一
汝諸子等
歡娛樂著
令充燒害
突火驚進
及諸夜叉
百足之屬
況復大火
嬉戲不已
盡我悲惱
耽湎嬉戲
設諸方便
妙寶好車
汝等出來
可以遊戲
馳走而出
得出大宅
我今快樂
而入險宅
四面俱起

此諸子等　生育甚難　愚小无知　而入險宅
多諸毒虫　魁魁可畏　大火猛焰　四面俱起
而此諸子　貪樂嬉戲　我已救之　令得脫難
是故諸人　我今快樂　甘諸父所　而白父言
今時諸子　知父安坐　如前所許　諸子出來
願賜我等　三種寶車　今正是時　唯垂給與
當以三車　隨汝所欲　金銀瑠璃　車渠馬瑙
長者大富　庫藏衆多　種種諸乘　周帀欄楯
以衆寶物　造諸大車　真珠瓔珞　張施其上
四面懸鈴　金繩絞絡　衆綵雜飾　周帀圍繞
金華諸瓔　處處垂下　上妙細氍　價直千億
柔軟繒纊　以爲�striped　肥壯多力
鮮白淨潔　以覆其上　多諸僮從　而侍衛之
形體姝好　以駕寶車　諸子是時　歡喜踊躍
以是妙車　等膺諸子　嬉戲快樂　自在无导
乘斯寶車　遊於四方　世間之父　衆聖中尊
告舍利弗　我亦如是　深著世樂　无有慧心
一切衆生　皆是吾子　衆苦充滿　甚可怖畏
三界无安　猶如大宅　如是等火　熾然不息
常有生老　病死憂患　猶然閑居　安處林野
如來已離　三界大宅　其中衆生　悉是我有
今此三界　皆是我有　唯我一人　能爲救護
而今此處　多諸患難

而今此處　多諸患難　唯我一人　能爲救護
雖復教詔　而不信受　於諸欲染　貪著深故
是以方便　爲說三乘　令諸衆生　知三界苦
開示演說　出世間道　是諸子等　若心決定
具足三明　及六神通　有得緣覺　不退菩薩
汝舍利弗　我爲衆生　以此譬喻　說一佛乘
汝等善能　信受是語　一切皆當　成得佛道
是乘微妙　清淨第一　於諸世間　爲无有上
佛所悅可　一切衆生　所應稱讚　供養礼拜
无量億千　諸力解脫　禪定智慧　及佛餘法
得如是乘　令諸子等　日夜劫數　常得遊戲
與諸菩薩　及聲聞衆　乘此寶乘　直至道場
以是因緣　十方諦求　更无餘乘　除佛方便
告舍利弗　汝諸人等　皆是吾子　我則是父
汝等累劫　衆苦所燒　我皆濟拔　令出三界
我雖先說　汝等嗜著　但盡生死　而滅不滅
令所應作　唯佛智慧　於是衆中　諸佛實法
若有菩薩　於是衆中　能一心聽　皆是菩薩
諸佛世尊　雖以方便　所化衆生　說於菩薩
若人小智　深著愛欲　爲此等故　真實无異
衆生心喜　得未曾有　佛說菩薩　不能暫捨
若有衆生　不知苦本　深著苦因　貪欲爲本

若有衆生　不知苦本　深著苦因　不能捨離
爲是等故　方便說道　諸苦所因　貪欲爲本
若滅貪欲　无所依止　滅盡諸苦　名第三諦
爲滅諦故　備行於道　離諸苦縛　名得解脫
是人於何　而得解脫　但離虛妄　名爲解脫
其實未得　一切解脫　佛說是人　未實滅度
斯人未得　无上道故　我意不欲　令至滅度
我爲法王　於法自在　安隱衆生　故現於世
汝舍利弗　我此法印　爲欲利益　世間故說
在所遊方　勿妄宣傳　若有聞者　隨喜頂受
當知是人　阿鞞跋致　若有信受　此經法者
是人已曾　見過去佛　恭敬供養　亦聞是法
若人有能　信汝所說　則爲見我　亦見於汝

及比丘僧　并諸菩薩　深解義趣　得無所疑
斷去華經　爲深智說　汝舍利弗　當來之世
一切智聞　及辟支佛　尚於此經　以信得入
汝舍利弗　尚於此經　況餘聲聞　隨順此經
且餘聲聞　信佛語故　非己智分　亦隨順故
又舍利弗　[illegible]信佛語故　亦當於佛　世尊所說　皆悉信受
[illegible]惰懈怠　計我見者　莫說此經　深著五欲
凡夫淺識　深著五欲　聞不能解　亦勿爲說
若人不信　毀謗此經　則斷一切　世間佛種
損復頻蹙　而懷疑惑　汝當聽說　此人罪報
若佛在世　若滅度後　其有誹謗　如斯經典
見有讀誦　書持經者　而輕毒害　此人罪報

其有讀誦　書持經者　汝今復聽　此人所得
輕賤憎嫉　其人命終　入阿鼻獄　具足一劫
如是展轉　至无數劫　從地獄出　當墮畜生
若狗野干　其形頓瘦　癩病惡瘡　人所觸燒
又復爲人　之所惡賤　骨肉枯竭　常困飢渴
生受斯罪　死被瓦石　斬伐擲故　受斯罪報
若作駱駝　或生驢中　身常負重　加諸杖捶
但念水草　餘无所知　鞭棰交至　猴罪如是
有住野干　來入聚落　身體疥癩　又无一目
爲諸童子　之所打擲　受諸苦痛　或時致死
於此死已　更受蟒身　其形長大　五百由旬
聾盲瘖瘂　嬰轉腹行　爲諸小虫　之所噉食
晝夜受苦　无有休息　諸根闇鈍　猴罪如是
若得爲人　諸根闇鈍　醜陋癡聾　背脊臃腫
有所言說　人不信受　口氣常臭　鬼魅所著
貧窮下賤　爲人所使　多病瘡瘻　无所依怙
難親附人　人不在意　若有所得　尋復忘失
若備醫道　順方治病　更增他疾　或復致死
若自有病　无人救療　設服良藥　而復增劇
若他反逆　抄劫竊盜　如是等罪　橫羅其殃
如斯罪人　永不見佛　衆聖之主　說法教化
如斯罪人　常生難處　任爾心智　永不聞法

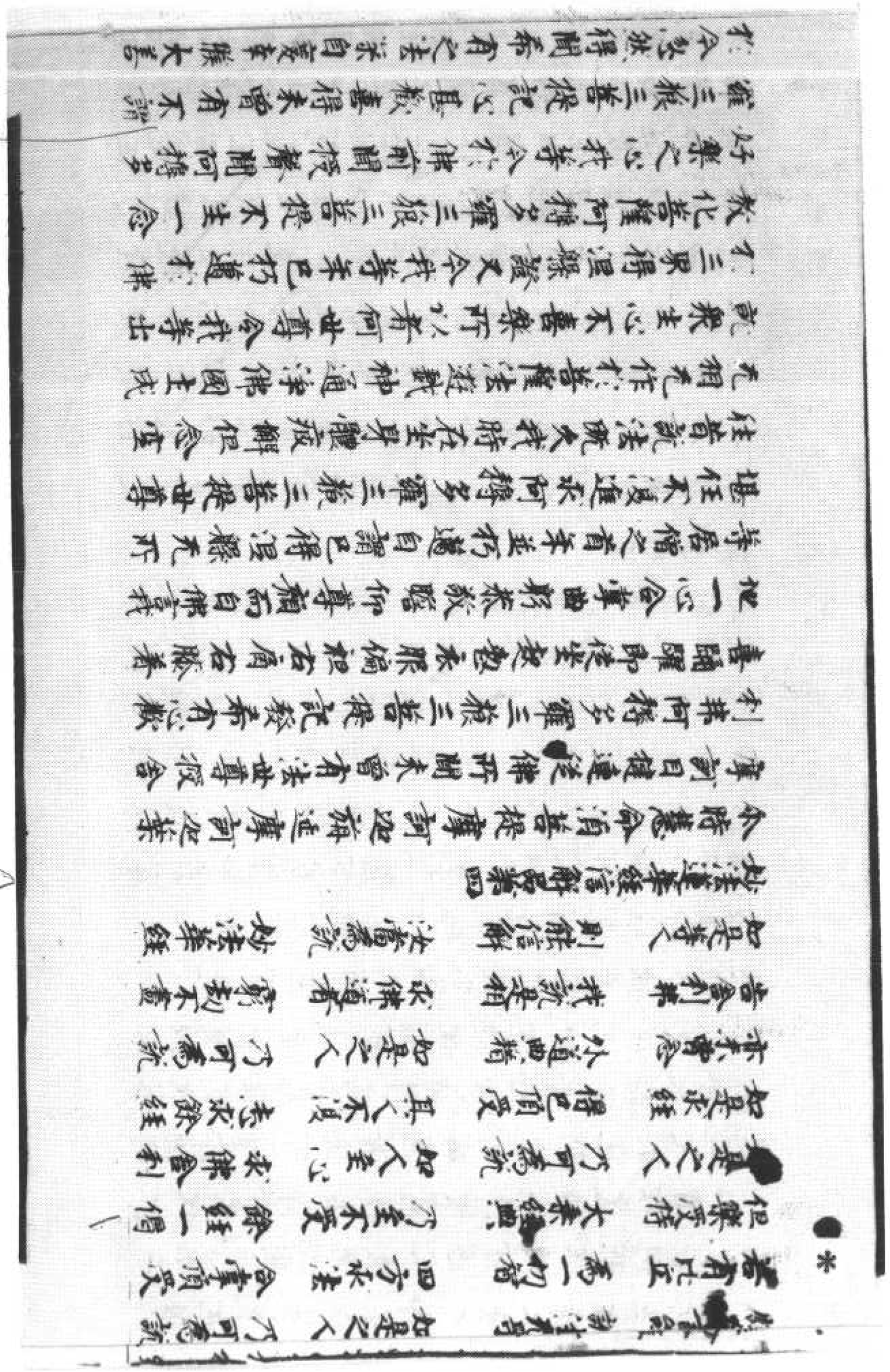

羅三猴三善提記心甚歡喜得未曾有不謂於今忽然得聞希有之法深自慶幸猴大善利无量珠實不求自得

世尊我等今者樂說辟喻以明斯義譬若有人年既幼稚捨父逃逝久任他國或十二十至五十歲年既長大加復窮困馳騁四方以求衣食漸漸遊行遇向本國其父先來求子不得中止一城其家大富財寶无量金銀瑠璃珊瑚琥珀頗梨珠等其諸倉庫悉皆盈溢多有僮僕臣佐吏民象馬車乘牛羊无數出入息利乃遍他國商估賈客亦甚衆多時貧窮子遊諸聚落經歷國邑遂到其父所止之城父每念子與子離別五十餘年而未曾向人說如此事但自思惟心懷悔恨自念老朽多有財物金銀珠寶倉庫盈溢无有子息一旦終殁財物散失无所委付是以慇勤每憶其子復作是念我若得子委付財物但然快樂无復憂慮世尊尒時窮子傭賃展轉遇到父舍住立門側遥見其父踞師子床寶机承足諸婆羅門刹利居士皆恭敬圍繞以真珠瓔珞價直千万莊嚴其身吏民僮僕手執白拂侍立左右寶帳垂諸華幡香水灑地散衆名華羅列寶物出內取與有如是等種

種嚴飾威德特尊窮子見又有大力勢即懷恐怖悔來至此竊作是念此或是王或是王等非我傭力得物之處不如往至貧里肆力有地衣食易得若久住此或見逼迫經使我作作是念已疾走而去時富長者於師子座見子便識心大歡喜即作是念我財物庫藏今有所付我常思念此子无由見之而忽自來甚適我願我雖年朽猶故貪惜即遣傍人急追將還

尒時使者疾走往捉窮子驚愕怨大喚我不相犯何為見捉使者執之逾急猛彊將還于時窮子自念无罪而被囚執此是死處更增怖悶絶躃地又遥見之而語使言不須此人勿強將來以冷水灑面令得醒悟莫復與語所以者何父知其子志意下劣自知豪貴為子所難審知是子而以方便不語他人云是我子使者語之我今放汝隨意所趣窮子歡喜得未曾有從地而起往至貧里以求衣食尒時長者將欲誘引其子而設方便密遣二人形色憔悴无威德者汝可詣彼徐語窮子此有作處倍與汝價窮子若許將來使作若言欲何所作便可語之雇汝除糞我等二人亦共汝作時二使人即求窮子既已得

者言欲何所作便可語之應汝除糞我等二
人亦共汝作時二使人即求窮子既已得
之具陳上事尒時窮子先取其價尋與除糞
其父見子愍而惜之又以他日於窓牖中遥
見子身羸瘦憔悴糞土塵垢汚穢不淨即說
瓔珞細軟上服殊勝之具更著麤弊垢膩之
衣塵土塗身右手執持除糞之器狀有所畏
語諸作人汝等勤作勿得懈怠以方便故得
近其子又復告言咄男子汝常此作勿復餘
去當加汝價諸有所須瓦器米麵鹽醋之屬
莫自疑難亦有老弊使人須者相給好自安
意我如汝父勿復憂慮所以者何我年老大而
汝少壯汝常作時无有欺怠瞋恨怨言都不
見汝有此諸惡如餘作人自今已後如所生子
即時長者更與作字名之為兒
尒時窮子雖欣此遇猶故自謂客作賤人由是
之故於二十年中常令除糞過是已後心相
體信入出无難然其所止猶在本處世尊
尒時長者有疾自知將死不久語窮子言我
今多有金銀珍寶倉庫盈溢其中多少所應
取與汝悉知之我心如是當體此意所以者何
今我與汝便為不異宜加用心无令漏失尒時
窮子即受教勑領知衆物金銀珍寶及諸庫
藏而无悕取一飡之意然其所止故在本

窮子猶居本處自以卑劣心生怯弱
藏而无悕取一飡之意然其所止故在本
處下劣之心亦未能捨復經少時父知子意
漸已通泰成就大志自鄙先心臨欲終時
而命其子并會親族國王大臣刹帝利居士皆
悉已集即自宣言諸君當知此是我子我之
所生於某城中捨吾逃逝歷諸年苦五十餘
年其本字某我名某甲昔在本城懷憂推
覓忽於此間遇會得之此實我子我實其父今
吾所有一切財物皆是子有先所出內是子所
知世尊是時窮子聞父此言即大歡喜得未
曾有而作是念我本无心有所悕求今此寶
藏自然而至
世尊大富長者則是如來我等皆似佛子如
來常說我等為子世尊我等以三苦故於生
死中受諸熱惱迷惑无知樂著小法今日世尊
令我等思惟蠲除諸法戲論之糞我等於中
勤加精進得至涅槃一日之價既得此已心
大歡喜自以為足而便自謂於佛法中勤精
進故所得和多然世尊先知我等心著劣欲
樂於小法便見縱捨不為分別法等當有如
來知見寶藏之分世尊以方便力說如來智
慧我等從佛得涅槃一日之價以為大得於
此大乘无有志求我等又因如來智慧為諸

息我等得值一日之價以爲大價於
此大乘无有志求我等又因如來智慧爲諸
菩薩聞示演說而自於此无有志願所以者
何佛知我等心樂小法以方便力隨我等說而
我等不知真是佛子令我等方知世尊於
佛智慧无所悋惜所以者何我等昔來真是
佛子而但樂小法若我等有樂大之心佛則
爲我說大乘法今此經中唯說一乘而昔於
菩薩前毀呰聲聞樂小法者然佛實以大
乘教化是故我等說本无心有所怖求今法
王大寶自然而至如佛子所應得者皆已得
之尒時摩訶迦葉欲重宣此義而說偈言

我等今日　聞佛音教　歡喜踊躍　得未曾有
佛說聲聞　當得作佛　无上寶聚　不求自得
譬如童子　幼稚无識　捨父逃逝　遠到他土
周流諸國　五十餘年　其父憂念　四方推求
求之既疲　頓止一城　造立舍宅　五欲自娛
其家巨富　多諸金銀　車渠馬瑙　真珠瑠璃
象馬牛羊　輦轝車乘　田業僮僕　人民衆多
出入息利　乃遍他國　商估賈人　无處不有
千万億衆　圍繞恭敬　常爲王者　之所愛念
群臣豪族　皆共宗重　以諸緣故　佳來者衆
衆畜如是　有大力勢　而年朽邁　益憂念子
夙夜惟念　死時將至　窮子捨我　五十餘年

窮子見父　有大力勢　而年朽邁　益憂念子
夙夜惟念　死時將至　窮子捨我　五十餘年
庫藏諸物　當如之何　尒時窮子　求索衣食
從邑至邑　從國至國　或有所得　或无所得
飢餓羸瘦　體生瘡癬　漸次經歷　到父住城
傭賃展轉　遂至父舍　尒時長者　於其門內
施大寶帳　處師子座　眷屬圍繞　諸人侍衛
或有計算　金銀寶物　出內財產　注記券疏
窮子見父　豪貴尊嚴　謂是國主　若是王等
驚怖自責　何故至此　我若久住　或見逼迫
竊自念言　我若久住　借問貧里　強驅使作
思惟是已　恥老而去　欲往傭作　哩而識之
長者是時　在師子座　窮子驚嗟　何用來食
即勑侍者　追捉將來　窮子聞之　使我至此
是人執我　必當見殺　迷悶躃地　不信是父
長者知子　愚癡狹劣　更遣餘人　无威德者
即以方便　更遣餘人　云當相雇　除糞穢
汝可語之　欲喜隨來　倍與汝價　爲除糞穢
窮子聞之　常見其子　念子愚劣　往到子所
長者於牖　著弊垢衣　執除糞器
於是長者　語令勤作　飲食充足　鹿麤厚燭
方便附近　并塗足油　又以柔語　告如我子
既益汝價　汝當勤作

聞是法偈　并發更滿　飲食充足　廣厚殖
如是善言　法常勤作　又以濡語　若如我子
長者有智　漸令入出　經二十年　執作家業
示其金銀　真珠頗梨　諸物出入　皆使令知
猶處門外　漸已廣大　自念貧事　我元此物
父知子心　欲與財物　即聚親族
國王大臣　剎利居士　於此大衆　說是我子
捨我他行　經五十歲　自見子來　已二十年
昔於某城　而失是子　周行求索　遂來至此
凡我所有　舍宅人民　悉以付之　恣其所用
子念昔貧　志意下劣　今於父所　大獲財寶
并及舍宅　一切財物　是大歡喜　得未曾有
佛亦如是　知我樂小　法等作佛
而說我等　得諸元漏　聲聞弟子
佛勅我等　說家上道　猶習此者　當得成佛
我承佛教　爲大菩薩　以諸因緣　種種譬喻
若干言辭　說元上道　諸佛子等　從我聞法
日夜思惟　精勤備習　是時諸佛　即授其記
法於未世　當得作佛　一切諸佛　秘藏之法
但爲菩薩　演其實事　而不爲我　說斯真要
如彼窮子　得道其父　雖知諸物　心不悕取
我等雖說　佛法實藏　自謂爲足　自元欲心
我等內滅　唯了此事　更元餘事
我等若調　淨佛國土　教化衆生　都元欲樂

我等內滅　自謂爲足　唯了此事　更元餘事
我等若調　淨佛國土　教化衆生　都元欲樂
所以者何　一切諸法　皆悉空寂　元生元滅
元大元小　元漏元爲　如是思惟　不生喜樂
我等長夜　於佛智慧　元貪元著　元復志願
而自於法　謂是究竟　我等長夜　住宅後身
得脫三界　若悅之惠　猶習空法　有餘涅槃
佛所教化　得道不虛　則爲已得　報佛之恩
我等雖爲　諸佛子等　說菩薩法　以求佛道
而於是法　永元貪樂　導師見捨　觀我心故
初不勸進　說有實利　如盲長者　知子志劣
以方便力　柔伏其心　狀後乃付　一切財寶
佛亦如是　現希有事　知樂小者　以方便力
調伏其心　乃教大智　我等今日　得未曾有
非先所望　而今自得　如彼窮子　得元量寶
世尊我今　得道得果　於元漏法　得清淨眼
我等長夜　持佛淨戒　始於今日　得其果報
法王法中　久備苦行　今得元漏　元上大果
我等今日　真是聲聞　以佛道聲　令一切聞
我等今者　真阿羅漢　於諸世間　天人魔梵
是於其中　應受供養　世尊大恩　以希有事
猗陵教化　利益我等　元量億劫　誰能報者
手足供給　頭頂礼敬　一切供養　皆不能報
若以頂戴　兩肩荷負　於恒沙劫　盡心恭敬

手足供給　頭頂礼敬　一切供養　皆不能報
若以頂戴　兩肩椅負　於恒沙劫　盡心恭敬
又以衣服　充量寶衣　及諸卧具　種種湯藥
牛頭栴檀　及諸珍寶　以起塔廟　寶衣布地
如斯等事　以用供養　於恒沙劫　亦不能償
諸佛希有　充量无邊　不可思議　大神通力
无漏无為　諸法之王　能為下劣　忍于斯事
尒相凡夫　隨宜為說　諸佛於法　得眞自在
知諸衆生　種種欲樂　及其志力　隨所堪任
以无量喻　而為說法　隨諸衆生　宿世善根
又知成就　未成就者　種種等量　分別知已
於一乘道　隨宜說三

妙法蓮華經卷第二

489

▼北四七五二號（一十七戾）　妙法蓮華經卷第二譬喻品第三至信解品第四

[illegible]五百人止住處
落挂根藤蔓梁棟傾危
周帀俱時救然火起焚燒舍宅長者諸子若
十二十或至三十在此宅中長者見是大火
從四面起亦大驚怖而作是念我雖能於此
所燒之門安隱得出而諸子等於大宅內樂
著嬉戲不覺不知不驚不怖火來逼身苦痛
切己心不厭患无求出意舍利弗是長者作
是思惟我身手有力當以衣裓若以几案從
舍出之復更思惟是舍唯有一門而復狹小
諸子幼稚未有所識戀著戲處或當墮落為
火所燒我當為說怖畏之事此舍已燒宜時
疾出无令為火之所燒害作是念已如所思
惟具告諸子汝等速出父雖憐愍善言誘喻
而諸子等樂著嬉戲不肯信受不驚不畏了
无出心亦復不知何者是火何者為舍云何
為失但東西走戲視父而已尒時長者即作
是念此舍已為大火所燒我及諸子若不時
出必為所焚我今當設方便令諸子等得免
斯害父知諸子先心各有所好種種珍玩奇異
之物情必樂著而告之言汝等所可玩好希有

21

斯害父如諸子先心各有所好種種珍玩奇異
之物情必樂着而吾之言汝等所可玩好希有
難得汝若不取後必憂悔如此種種羊車鹿
車牛車今在門外可以遊戲汝等於此火宅
宜速出來隨汝所欲皆當與汝尒時諸子聞
父所說珍玩之物適其願故心各勇銳互
相推排競共馳走爭出火宅是時長者見
諸子等安隱得出皆於四衢道中露地而坐
无復障礙其心泰然歡喜踊躍時諸子等各
白父言父先所許玩好之具羊車鹿車牛車
願時賜與舍利弗尒時長者各賜諸子等一
大車其車高廣衆寶莊校周帀欄楯四面懸
鈴又於其上張設軒蓋亦以珍奇雜寶而嚴
飾之寶繩交絡垂諸華瓔重敷綿綖安置丹
枕駕以白牛膚色充潔形體姝好有大勢力
行步平正其疾如風又多僕從而侍衛之所
以者何是大長者財富无量種種諸藏悉皆
充溢而作是念我財物无極不應以下劣小
車與諸子等今此幼童皆是吾子愛无偏黨
我有如是七寶大車其數无量應當等心各
各與之不宜差別所以者何以我此物周給
一國猶尚不匱何況諸子是時諸子各乘大
車得未曾有非本所望舍利弗於汝意云何
是長者等與諸子珍寶大車寧有虛妄不答

車得未曾有非本所望舍利弗於汝意云何
是長者等與諸子珍寶大車寧有虛妄不答
舍利弗言不也世尊是長者但令諸子得免火
難全其軀命非為虛妄何以故若全身命便
為已得玩好之具況復方便於彼火宅而拔濟
之世尊若是長者乃至不與最小一車猶不
虛妄何以故是長者先作是意我以方便令
子得出以是因緣无虛妄也何況長者自知財
富无量欲饒益諸子等與大車佛告舍利
弗善哉善哉如汝所言舍利弗如來亦復如
是則為一切世間之父於諸怖畏衰惱憂
患无明暗蔽永盡无餘而悉成就无量知見
力无所畏有大神力及智慧力具足方便智
慧波羅蜜大慈大悲常无懈惓求善事利
益一切而生三界朽故火宅為度衆生生老
病死憂悲苦惱愚癡暗蔽三毒之火教化令
得阿耨多羅三藐三菩提見諸衆生為生老
病死憂悲苦惱之所燒煎亦以五欲財利故
受種種苦又以貪着混求故現受衆苦後受
地獄畜生餓鬼之苦若生天上及在人間貧
窮困苦愛別離苦怨憎會苦如是等種種諸
苦衆生沒在其中歡喜遊戲不覺不知不驚
不怖亦不生厭不求解脫於此三界火宅東
西馳走雖遭大苦不以為患舍利弗是

不怖而不出最不求解脫持此三界火宅東
西馳走雖遭大苦不以為患舍利弗佛見此
已便作是念我為衆生之父應拔其苦難與
无量无邊佛智慧樂令其遊戲舍利弗如來
復作是念若我但以神力及智慧力捨於方
便為諸衆生讚如來知見力无所畏者衆生
不能以是得度所以者何是諸衆生未免生
老病死憂悲苦惱而為三界火宅所燒何由
能解佛之智慧舍利弗如彼長者雖復身手
有力而不用之但以慇勤方便免濟諸子火
宅之難然後各與珍寶大車如來亦復如是
雖有力无所畏而不用之但以智慧方便於
三界火宅拔濟衆生為說三乘聲聞辟支佛
佛乘而作是言汝等莫得樂住三界火宅勿
貪麁弊色聲香味觸也若貪著生愛則為所
燒汝速出三界當得三乘聲聞辟支佛佛乘
我今為汝保任此事終不虛也汝等但當勤
備精進如來以是方便誘進衆生復作是言
汝等當知此三乘法皆是聖所稱歎自在无
繫无所依求乘是三乘以无礙根力覺道禪
定解脫三昧等而自娛樂便得无量安隱快
樂舍利弗若有衆生內有智性從佛世尊聞
法信受殷勤精進欲速出三界自求涅槃是
名聲聞乘如彼諸子為求羊車出於火宅若

名聲聞乘如彼諸子為求羊車出於火宅若
有衆生從佛世尊聞法信受慇勤精進求自
然慧樂獨善寂深知諸法因緣是名辟支佛
乘如彼諸子為求鹿車出於火宅若有衆生
從佛世尊聞法信受勤備精進求一切智佛
智自然智无師智如來知見力无所畏憐愍念安
樂无量衆生利益天人度脫一切是名大乘
菩薩求此乘故名為摩訶薩如彼諸子為
求牛車出於火宅舍利弗如彼長者見諸子
等安隱得出火宅到无畏處自惟財富无量
等以大車而賜諸子如來亦復如是為一切
衆生之父若見无量億千衆生以佛教門出
三界苦怖畏險道得涅槃樂如來尒時便作
是念我有无量无邊智慧力无畏等諸佛法
藏是諸衆生皆是我子等與大乘不令有人
獨得滅度皆以如來滅度而滅度之是諸衆
生脫三界者悉與諸佛禪定解脫等娛樂之
具皆是一相一種聖所稱歎能生淨妙第一
之樂舍利弗如彼長者初以三車誘引諸子
然後但與大車寶物莊嚴安隱第一然彼長
者无虛妄之咎如來亦復如是无有虛妄初
說三乘引導衆生然後但以大乘而度脫之
何以故如來有无量智慧力无所畏諸法之
藏能與一切衆生大乘之法但不盡能受全

何以故如來有无量智慧力无所畏諸法之
藏能與一切衆生大乘之法但不盡能受含
利弗以是因緣當知諸佛方便力故於一佛乘
分別說三佛欲重宣此義而說偈言
譬如長者有一大宅其宅久故而復頓弊
堂舍高危柱根摧朽梁棟傾斜基陛頹毀
牆壁圮坼泥塗緣落覆苫亂墜椽梠差脫
周障屈曲雜穢充遍有五百人止住其中
鵰鷲鵰鷲烏鵲鳩鴿蚖蛇蝮蝎蜈蚣蜘蛛
守宮百足猫狸鼠諸惡蟲輩交橫馳走
屎尿臭處不淨流溢蜣蜋諸蟲而集其上
狐狼野干咀嚼蹈蹂齧噬死屍骨由狼藉
由是群狗競來搏撮飢羸惶怖處處來食
鬬諍飛掣咀嚼吸其舍怨怖變狀如是
處處皆有魍魎鬼夜叉惡鬼食噉人肉
毒虫之屬諸惡禽獸孕乳產生各自藏護
夜叉競來爭取食之食之既飽惡心轉熾
鬬諍之聲甚可怖畏鳩槃茶鬼蹲踞土埵
或時離地一尺二尺往反遊行縱逸嬉戲
捉狗兩足撲令失聲以脚加頸拓狗自樂
復有諸鬼其身長大裸形黑瘦常住其中
發大惡聲叫呼求食復有諸鬼其咽如針
復有諸鬼首如牛頭或食人肉或復噉狗
頭驢獾亂殘害山險飢渴所逼叫喚馳走

頭驢獾亂殘害山險飢渴所逼叫喚馳走
夜叉餓鬼諸惡鳥獸飢急四向窺看窓牖
如是諸難恐畏无量是朽故宅屬于一人
其人近出未久之間於後舍宅欻然大起
四面一時其焰俱熾棟梁椽柱爆聲震裂
摧折墮落牆壁崩倒諸鬼神等揚聲大叫
鵰鷲諸鳥鳩槃茶等周惶怖不能自出
惡獸毒虫藏竄孔穴毗舍闍鬼亦住其中
薄福德故為火所逼共相殘害飲血噉肉
野干之屬並已前死諸大惡獸競來食噉
臭烟熏熏四面充塞蜈蚣蚰蜒毒虫之類
為火所燒爭走出穴鳩槃茶鬼隨取而食
又諸餓鬼頭上火燃飢渴熱惱周惶悶走
其宅如是甚可怖畏毒害火災衆難非一
是時宅主在門外立聞有人言汝諸子等
先因遊戲來入此宅稚小无知漸娛樂著
長者聞已驚入火宅方宜救濟令无燒害
告喻諸子說衆患難惡鬼毒虫突火蓑蓬
衆苦次第相續不絕毒蛇蚖蝮及諸夜叉
鳩槃茶鬼野干狐狗鵰鷲鵰鷲百足之屬
飢渴惱急甚可怖畏此苦難處況復大火
諸子无知雖聞父誨猶故樂著嬉戲不已
是時長者而作是念諸子如此我悉憐愍
令此舍宅无一可樂而諸子等馳騁嬉戲

今此舍宅 无一可樂 而諸子等 嬉恬嬉戲
不受我教 將為火害 即便惡惟 設諸方便
告諸子等 我有種種 珍玩之具 妙寶好車
羊車鹿車 大牛之車 今在門外 汝等出來
吾為汝等 造作此車 隨意所樂 可以遊戲
諸子聞說 如此諸車 即時奔競 馳走而出
到於空地 離諸苦難 長者見子 得出火宅
住於四衢 坐師子座 而自慶言 我今快樂
此諸子等 生育甚難 愚小无知 而入險宅
多諸毒虫 鬼魅可畏 大火猛焰 四面俱起
而此諸子 貪樂嬉戲 我已救之 令得脫難
是故諸人 我今快樂 尒時諸子 知父安坐
皆詣父所 而白父言 願賜我等 三種寶車
如前所許 諸子出來 當以三車 隨汝所欲
今正是時 唯垂給與 長者大富 庫藏衆多
金銀珠璃 車渠馬瑙 以衆寶物 造諸大車
莊校嚴飾 周帀欄楯 四面懸鈴 金繩交絡
真珠羅網 張施其上 金華諸鬘 處處垂下
衆采雜飾 周帀圍繞 柔軟瓔珞 以為裀褥
上妙細疊 價直千億 鮮白淨潔 以覆其上
有大白牛 肥壯多力 形體姝好 以駕寶車
多諸傍從 而侍衛之 以是妙車 等賜諸子
諸子是時 歡喜踊躍 乘是寶車 遊於四方
嬉戲快樂 自在无礙 告舍利弗 我亦如是

嬉戲快樂 自在无礙 告舍利弗 我亦如是
衆聖中尊 世間之父 一切衆生 皆是吾子
深著世樂 无有慧心 三界无安 猶如火宅
衆苦充滿 甚可怖畏 常有生老 病死憂患
如是等火 熾燃不息 如來已離 三界大宅
寂然閑居 安處林野 今此三界 皆是我有
唯我一人 能為救護 雖復教照 而不信受
於諸欲染 貪著深故 是以方便 為說三乘
令諸衆生 知三界苦 開示演說 出世間道
是諸子等 若心決定 具足三明 及六神通
有得緣覺 不退菩薩 汝舍利弗 我為衆生
以此譬喻 說一佛乘 汝等若能 信受是語
一切皆當 得成佛道 是乘微妙 清淨第一
於諸世間 為无有上 佛所悅可 一切衆生
所應稱讚 供養礼拜 无量億千 諸力解脫
禪定智慧 及佛餘法 得如是乘 令諸子等
日夜劫數 常得遊戲 與諸菩薩 及聲聞衆
乘此寶乘 直至道場 以是因緣 十方諦求
更无餘乘 除佛方便 告舍利弗 汝諸人等
皆是吾子 我則是父 汝等累劫 衆苦所燒
我皆濟拔 令出三界 我雖先說 汝等滅度
但盡生死 而實不滅 今所應作 唯佛智慧
若有菩薩 於是衆中 能一心聽 諸佛實法

諸佛實法

若有菩薩 於是衆中 能一心聽 諸佛實法
諸佛世尊 雖以方便 所化衆生 皆是菩薩
若人小智 深著愛欲 爲此等故 說於苦諦
衆生心喜 得未曾有 佛說苦諦 真實无異
若有衆生 不知苦本 深著苦因 不能暫捨
爲是等故 方便說道 諸苦所因 貪欲爲本
若滅貪欲 无所依止 滅盡諸苦 名第三諦
爲滅諦故 脩行於道 離諸苦縛 名得解脫
是人於何 而得解脫 但離虛妄 名爲解脫
其實未得 一切解脫 佛說是人 未實滅度
斯人未得 无上道故 我意不欲 令至滅度
我爲法王 於法自在 安隱衆生 故現於世
汝舍利弗 我此法印 爲欲利益 世間故說
在所遊方 勿妄宣傳 若有聞者 隨喜頂受
當知是人 阿鞞跋致 若有信受 此經法者
是人已曾 見過去佛 恭敬供養 亦聞是法
若人有能 信汝所說 則爲見我 亦見於汝
及比丘僧 并諸菩薩 斯法華經 爲深智說
淺識聞之 迷惑不解 一切聲聞 及辟支佛
於此經中 力所不及 汝舍利弗 尚於此經
以信得入 況餘聲聞 其餘聲聞 信佛語故
隨順此經 非己智分 又舍利弗 憍慢懈怠
計我見者 莫說此經 凡夫淺識 深著五欲
聞不能解 亦勿爲說 若人不信 毀謗此經

計我見者 莫說此經 凡夫淺識 深著五欲
聞不能解 亦勿爲說 若人不信 毀謗此經
則斷一切 世間佛種 或復顰蹙 而懷疑惑
汝當聽說 此人罪報 若佛在世 若滅度後
其有誹謗 如斯經典 見有讀誦 書持經者
輕賤憎嫉 而懷結恨 此人罪報 汝今復聽
其人命終 入阿鼻獄 具足一劫 劫盡更生
如是展轉 至无數劫 從地獄出 當墮畜生
若狗野干 其形頋瘦 黧黮疥癩 人所觸嬈
又復爲人 之所惡賤 常困飢渴 骨肉枯竭
生受楚毒 死被瓦石 斷佛種故 受斯罪報
若作馲駝 或生驢中 身常負重 加諸杖捶
但念水草 餘无所知 謗斯經故 獲罪如是
有作野干 來入聚落 身體疥癩 又无一目
爲諸童子 之所打擲 受諸苦痛 或時致死
於此死已 更受蟒身 其形長大 五百由旬
聾騃无足 宛轉腹行 爲諸小虫 之所唼食
晝夜受苦 无有休息 謗斯經故 獲罪如是
若得爲人 諸根闇鈍 矬陋攣躄 盲聾背傴
有所言說 人不信受 口氣常臭 鬼魅所著
貧窮下賤 爲人所使 多病痟瘦 无所依怙
雖親附人 人不在意 若有所得 尋復忘失
若脩醫道 順方治病 更增他疾 或復到死
若自有病 无人救療 設服良藥 而復增劇

若自有病 无人救療 設服良藥 而復增劇
若他反逆 抄劫竊盜 如是等罪 横罪其殃
如斯罪人 永不見佛 衆聖之王 說法教化
如斯罪人 常生難處 狂聾心亂 永不聞法
於无數劫 如恒河沙 生輭聾盲 諸根不具
常處地獄 如遊園觀 在餘惡道 如己舍宅
駝驢猪狗 是其行處 誘斯經故 獲罪如是
若得為人 聾盲瘖瘂 貧窮諸衰 以自莊嚴
水腫乾消 疥癩痢疽 如是等病 以為衣服
身常臭穢 垢穢不淨 深著我見 增益瞋恚
婬欲熾盛 不擇禽獸 誘斯經故 獲罪如是
告舍利弗 誘斯經者 若說其罪 窮劫不盡
以是因緣 我故語汝 无智人中 莫說此經
若有利根 智慧明了 多聞經識 求佛道者
如是之人 乃可為說 若人曾見 億百千佛
殖諸善本 深心堅固 如是之人 乃可為說
若人精進 常備慈心 不惜身命 乃可為說
若人恭敬 无有異心 離諸凡愚 獨處山澤
如是之人 乃可為說 又舍利弗 若見有人
捨惡知識 親近善友 如是之人 乃可為說
若見佛子 持戒清潔 如淨明珠 求大乘經
如是之人 乃可為說 若人无瞋 質直柔軟
常愍一切 恭敬諸佛 如是之人 乃可為說
復有佛子 於大衆中 以清淨心 種種因緣
譬喻言辭 說法无礙 如是之人 乃可為說

復有佛子 於大衆中 以清淨心 種種因緣
譬喻言辭 說法无礙 如是之人 乃可為說
若有比丘 為一切智 四方求法 合掌頂受
但樂受持 大乘經典 乃至不受 餘經一偈
如是之人 乃可為說 如人至心 求佛舍利
如是求經 得已頂受 其人不復 志求餘經
亦未曾念 外道典籍 如是之人 乃可為說
告舍利弗 我說是相 求佛道者 窮劫不盡
如是等人 則能信解 妙當為說 妙法華經

妙法蓮華經信解品第四

尒時慧命須菩提摩訶迦旃延摩訶迦葉
摩訶目揵連從佛所聞未曾有法世尊授舍
利弗阿耨多羅三藐三菩提記發希有心歡
喜踊躍即從座起整衣服偏袒右肩右膝著
地一心合掌曲躬恭敬瞻仰尊顏而白佛言
我等居僧之首年並朽邁自謂已得涅槃无所
堪任不復進求阿耨多羅三藐三菩提世尊
往昔說法既久我時在座身體疲懈但念空
无相无作於菩薩法遊戲神通淨佛國土成
就衆生心不喜樂所以者何世尊令我等出
於三界得涅槃證又今我等年已朽邁於佛
教化菩薩阿耨多羅三藐三菩提不生一念
好樂之心我等今於佛前聞授聲聞阿耨多
羅三藐三菩提記心甚歡喜得未曾有不謂

羅三藏三菩提記心甚歡喜得未曾有不謂
於今忽然得聞希有之法深自慶幸獲大善
利无量珍寶不求自得世尊我等今者樂說
辭喻以明斯義譬若有人年幼初稚捨父逃
逝久住他國或十二十至五十歲年既長大
加復窮困馳騁四方以求衣食漸漸遊行遇
向本國其父先來求子不得中止一城其家
大富財寶无量金銀珊瑚琥珀頗梨硨磲
等其諸倉庫悉皆盈溢多有僮僕臣佐吏民
象馬車乘牛羊无數出入息利乃遍他國商
估賈客亦甚衆多時貧窮子遊諸聚落經
歷邑遂到其父所止之城父每念子與子離別
五十餘年而未嘗向人說如此事但自思惟
心懷悔恨自念老朽多有財物金銀珍寶
倉庫盈溢无有子息一旦終沒財物散失无
所委付是以憶勤每悔其子復作是念我若
得子委付財物坦然快樂无復憂慮世尊今
時窮子傭賃展轉遇到父舍住立門側遥見
其父踞師子床寶几承足諸婆羅門刹利居
士皆恭敬圍繞以真珠瓔珞價直千万莊嚴
其身吏民僮僕手執白拂侍立左右覆以寶
帳垂諸華幡香水灑地散衆名華羅列寶
物出內取與有如是等種種嚴飾威德特尊窮
子見父有大力勢即懷怨怖悔來至此竊作是

物出內取與有如是等種種嚴飾威德特尊窮
子見父有大力勢即懷怨怖悔來至此竊作是
念此或是王或是王等非我傭力得物之處
不如往至貧里肆力有地衣食易得若久
住此或見逼迫強使我作作是念已疾走而
去時富長者於師子座見子使識心大歡喜
即作是念我財物庫藏今有所付我常思念
此子无由見之而忽自來甚適我願我雖年
朽猶故貪惜即遣傍人急追將還尒時使者
疾走往捉窮子驚愕稱怨大喚我不相犯何
為見捉使者執之愈急強牽將還于時窮子
自念无罪而被囚執此必定死轉更惶怖問
絕躃地父遥見之而語使言不須此人勿強
將來以冷水灑面令得醒悟莫復與語所以
者何父知其子志意下劣自知豪貴為子所
難審知是子而以方便不語他人云是我子使
者語之我今放汝隨意所趣窮子歡喜得
未曾有從地而起往至貧里以求衣食尒時
長者將欲誘引其子而設方便密遣二人形
色憔悴无威德者汝可諸彼徐語窮子此有
作處倍與汝直窮子若許將來使作者言欲
何所作便可語之雇汝除糞我等二人亦共汝
作時二使人即求窮子既已得之具陳上
事尒時窮子先取其價尋與除糞其父見

事令時窮子先取其價尋與除糞其父見
子愍而怪之又以他日於窓牖中遥見子身羸
瘦憔悴糞土塵坌汙穢不淨即脫瓔珞細軟
上服嚴飾之具更著麤弊垢膩之衣塵土坌
身右手執持除糞之器狀有所畏語諸作人
汝等勤作勿得懈息以方便故得近其子後
復告言咄男子汝常此作勿復餘去當加汝
價諸有所須瓦器米麵鹽醋之屬莫自疑難
亦有老弊使人須者相給好自安意我如汝
父勿復憂慮所以者何我年盛大而汝少壯
汝常作時无有欺怠瞋恨怨言都不見汝有
此諸惡如餘作人自今已後如所生子即時
長者更與作字名之為兒令時窮子雖依此
過猶故自謂客作賤人由是之故於二十年
中常令除糞過是已後心相體信入出无難
然其所止猶在本處世尊令時長者有疾自
知將死不久語窮子言我今多有金銀珍寶
倉庫盈溢其中多少所應取與汝悉知之我
心如是當體此意所以者何今我與汝便為
不異宜加用心无令漏失令時窮子即受教
勅領知衆物金銀珍寶及諸庫藏而无悕取
一飡之意然其所止故在本處下劣之心亦
未能捨復經少時父知子意漸已通泰成就
大志自鄙先心臨欲終時而命其子并會親

大志自鄙先心臨欲終時而命其子并會親
族國王大臣剎利居士皆悉已集即自宣言
諸君當知此是我子我之所生於某城中捨
吾逃逝之時歸辛若五十餘年其本字某我名
某甲昔在本城懷憂推覓忽於此間遇會得
之此實我子我實其父今我所有一切財物皆
是子有先所出內是子所知世尊是時窮子
聞父此言即大歡喜得未曾有而作是念
我本无心有所怖求今此寶藏自然而至世
尊大富長者則是如來我等皆似佛子如來
常說我等為子世尊我等以三苦故於生死
中受諸熱惱迷惑无知樂著小法今日世尊
令我等思惟蠲除諸法戲論之糞我等於中
勤加精進得至涅槃一日之價既得此已心大
歡喜自以為足便自謂於佛法中勤精進故
所得弘多然世尊先知我等心著弊欲樂
於小法便見縱捨不為分別汝等當有如來
知見寶藏之分世尊以方便力說如來智慧
我等從佛得涅槃一日之價以為大得於此
大乘无有志求我等又因如來智慧為諸菩
薩開示演說而自於此无有志願所以者何佛
知我等心樂小法以方便力隨我等說而我
等不知真是佛子今我等方知世尊於佛
智慧无所悋惜所以者何我等昔來真是佛
子而但樂小法若我等有樂

智慧无所怯惜所以者何我等昔来真是佛
子而但樂小法若我等有樂大之心佛則為
我說大乘法此經中唯說一乘而昔於菩薩
前毀呰聲聞樂小法者然佛實以大乘教化
是故我等說本无心有所怖求今法王大寶
自然而至如佛子所應得者皆已得之尒時
摩訶迦葉欲重宣此義而說偈言
我等今日 聞佛音教 歡喜踊躍 得未曾有
佛說聲聞 當得作佛 无上寶聚 不求自得
譬如童子 幼稚无識 捨父逃逝 遠到他土
周流諸國 五十餘年 其父憂念 四方推求
求之既疲 頓止一城 造立舍宅 五欲自娛
其家巨富 多諸金銀 車渠馬瑙 真珠琉璃
象馬牛羊 輦轝車乘 田業僮僕 人民衆多
出入息利 乃適他國 高估賈人 无處不有
千万億衆 圍繞恭敬 常為王者 之所愛念
群臣豪族 皆共宗重 以諸緣故 往來者衆
豪富如是 有大力勢 而年朽邁 益憂念子
夙夜惟念 死時將至 痴子捨我 五十餘年
庫藏諸物 當如之何 尒時窮子 求索衣食
從邑至邑 從國至國 或有所得 或无所得
飢餓羸瘦 體生瘡癬 漸次經歷 到父住城
傭賃展轉 遂至父舍 尒時長者 於其門內
施大寶帳 處師子座 眷屬圍繞 諸人侍衛

施大寶帳 處師子座 眷屬圍繞 諸人侍衛
或有計算 金銀寶物 出內財產 注記券疏
窮子見父 豪貴尊嚴 謂是國王 若是王等
驚怖自悔 何故至此 覆自念言 我若久住
或見逼迫 強驅使作 思惟是已 馳走而去
借問貧里 欲往傭作 長者是時 在師子座
遥見其子 嘿而識之 即勅使者 追捉將來
窮子驚喚 迷悶躃地 是人執我 必當見殺
何用衣食 使我至此 長者知子 愚癡狹劣
不信我言 不信是父 即以方便 更遣餘人
眇目痿陋 无威德者 汝可語之 云當相雇
除諸糞穢 倍與汝價 窮子聞之 歡喜隨來
為除糞穢 淨諸房舍 長者於牖 常見其子
念子愚劣 樂為鄙事 於是長者 著弊垢衣
執除糞器 往到子所 方便附近 語令勤作
既益汝價 并塗足油 飲食充足 薦席厚暖
如是苦言 汝當勤作 又以軟語 若如我子
長者有智 漸令入出 經二十年 執作家事
示其金銀 真珠頗梨 諸物出入 皆使令知
猶處門外 止宿草菴 自念貧事 我无此物
父知子心 漸已廣大 欲與財物 即聚親族
國王大臣 刹利居士 於此大衆 說是我子
捨我他行 經五十歲 自見子來 已二十年

捨我他行 經五十歲 自見子來 已二十年
昔於某城 而失是子 周行求索 遂來至此
凡我所有 舍宅人民 悉以付之 隨其所用
子念昔貧 志意下劣 今於父所 大獲珍寶
并及舍宅 一切財 物 甚大歡喜 得未曾有
佛亦如是 知我樂小 未嘗說言 汝等作佛
而說我等 得諸无漏 成就小乘 聲聞弟子
佛勅我等 說最上道 備習此者 當得成佛
我承佛教 為大菩薩 以諸因緣 種種辭喻
若干言辭 說无上道 諸佛子等 從我聞法
日夜思惟 精勤備習 是時諸佛 即授其記
汝於來世 當得作佛 一切諸佛 秘藏之法
但為菩薩 演其實事 而不為我 說斯真要
如彼窮子 得近其父 雖知諸物 心不怖取
我等雖說 佛法寶藏 自无志願 亦復如是
我等內滅 自謂為足 唯了此事 更无餘事
我等若聞 淨佛國土 教化衆生 都无欲樂
所以者何 一切諸法 皆悉空寂 无生无滅
无大无小 无漏无為 如是思惟 不生喜樂
我等長夜 於佛智慧 无貪无著 无復志願
而自於法 謂是究竟 我等長夜 備習空法
得脫三界 苦惱之患 住最後身 有餘涅槃

得脫三界 苦惱之患 住最後身 有餘涅槃
佛所教化 得道不虛 則為已得 報佛之恩
我等雖為 諸佛子等 說菩薩法 以求佛道
而於是法 永无願樂 導師見捨 觀我心故
初不歡進 說有實利 如富長者 知子志劣
以方便力 柔伏其心 然後乃付 一切財物
佛亦如是 現希有事 知樂小者 以方便力
調伏其心 乃教大智 我等今日 得未曾有
非先所望 而今自得 如彼窮子 得无量寶
世尊我今 得道得果 於无漏法 得清淨眼
我等長夜 持佛淨戒 始於今日 得其果報
法王法中 久備梵行 今得无漏 无上大果
我等今者 真是聲聞 以佛道聲 令一切聞
我等今者 真阿羅漢 於諸世間 天人魔梵
普於其中 應受供養 世尊大恩 以希有事
憐愍教化 利益我等 无量億劫 誰能報者
于是供給 頭頂礼敬 一切供養 皆不能報
若以頂戴 兩肩荷負 於恒沙劫 盡心恭敬
又以美饌 无量寶衣 及諸卧具 種種湯藥
牛頭栴檀 及諸珍寶 以起塔廟 寶衣布地
如斯等事 以用供養 於恒沙劫 亦不能報
諸佛希有 无量无邊 不可思議 大神通力

諸佛希有　无量无邊　不可思議　大神通力
无漏无為　諸法之王　能為下劣　忍于斯事
取相凡夫　隨宜為說　諸佛於法　得最自在
知諸衆生　種種欲樂　及其志力　隨所堪任
以无量喻　而為說法　隨諸衆生　宿世善根
又知成熟　未成就者　種種籌量　分別知已
於一乘道　隨宜說三

妙法蓮華經卷第二

是思惟我身子亦
舍出之須更思惟是
諸子幼稚未有所識
火所燒我當為說怖畏之事此
宅已久多為火之所燒害汝是念已如所思
惟具告諸子汝等速出父雖憐愍善言誘喻
而諸子等樂著嬉戲不肯信受不驚不畏了
无出心亦須不知何者是火何者為舍云何
為失但東西走戲視父而已尒時長者即作
是念此舍已為大火所燒我及諸子若不時
出必為所焚我今當設方便令諸子等得免
斯害又知諸子先心各有所好種種珎玩奇
異之物情必樂著而告之言汝等所可玩好
希有難得汝若不取後必憂悔如此種種羊
車鹿車牛車今在門外可以遊戲汝等於此
火宅宜速出來隨汝所欲皆當與汝尒時諸子
聞父所說珎玩之物適其願故心各勇銳乎
相推排競共馳走爭出火宅是時長者見
諸子等安隱得出皆於四衢道中露地而坐
无復障礙其心泰然歡喜踊躍時諸子等各

諸子等與隨得出皆於四衢道中露地而坐
无復障礙其心泰然歡喜踊躍時諸子等各
白父言父先所許玩好之具羊車鹿車牛車
願時賜與舍利弗尒時長者各賜諸子等一
大車其車高廣衆寶莊校周帀欄楯四面懸
鈴又於其上張設憓蓋亦以珠瓔雜寶而嚴飾
之寶繩交絡垂諸華瓔重敷繞綖安置丹枕
駕以白牛膚色充潔形體姝好有大勢力行
步平正其疾如風又多僕從而侍衛之所以
者何是大長者財富无量種種諸藏悉皆
充溢而作是念我財物无極不應以下劣小
車與諸子等今此幼童皆是吾子愛无偏黨
我有如是七寶大車其數无量應當等心各各
與之不宜差別所以者何以我此物周給一
國猶尚不盡何況諸子是時諸子各乘大
車得未曾有非本所望舍利弗於汝意云何
是長者等與諸子珍寶大車寧有虛妄不舍
利弗言不也世尊是長者但令諸子得免火
難全其軀命非為虛妄何以故若全身命便
為已得玩好之具況復方便於彼火宅而救
濟之世尊若是長者乃至不與最小一車猶
不虛妄何以故是長者先作是意我以方便
令子得出以是因緣无虛妄也何況長者自
知財富无量欲饒益諸子等與大車佛告舍

利弗善哉善哉如汝所言舍利弗如來亦復
如是則為一切世間之父於諸怖畏衰惱憂
患无明暗蔽永盡无餘而悉成就无量知見
力无所畏有大神力及智慧力具足方便智
慧波羅蜜大慈大悲常无懈惓恒求善事利
益一切而生三界朽故火宅為度衆生生老
病死憂悲苦惱愚癡暗蔽三毒之火教化令
得阿耨多羅三藐三菩提見諸衆生為生老
病死憂悲苦惱之所燒煎亦以五欲財利故
受種種苦又以貪著追求故現受衆苦後受
地獄畜生餓鬼之苦若生天上及在人間貧
窮困苦愛別離苦怨憎會苦如是等種種諸
苦衆生沒在其中歡喜遊戲不覺不知不驚
不怖亦不生厭不求解脫於此三界火宅東
西馳走雖遭大苦不以為患舍利弗佛見此已
便作是念我為衆生之父應拔其苦難與
无量无邊佛智慧樂令其遊戲舍利弗如來
復作是念若我但以神力及智慧力捨於方
便為諸衆生讚如來知見力无所畏者衆生
不能以是得度所以者何是諸衆生未免生
老病死憂悲苦惱而為三界火宅所燒何由
能解佛之智慧舍利弗如彼長者雖復身手
有力而不用之但以慇勤方便免濟諸子火

能解佛之智慧舍利弗如彼長者雖復身手
有力而不用之但以慇懃方便免濟諸子大
宅之難然後各與珍寶大車如來亦復如是
雖有力无所畏而不用之但以智慧方便於
三界火宅拔濟衆生為說三乘聲聞辟支佛
佛乘而作是言汝等莫得樂住三界大宅勿
貪麁弊色聲香味觸也若貪著生愛則為所燒汝
速出三界當得三乘聲聞辟支佛佛乘我今為汝保
任此事終不虛也汝等但當勤脩精進如來以是方便誘
進衆生須住是言汝等當知此三乘法皆是聖所稱歎自
在无繫无所依求乘是三乘以无漏根力覺道禪
定解脫三昧等而自娛樂便得无量安隱快樂
舍利弗若有衆生內有智性從佛世尊聞法
信受慇懃勤精進欲速出三界自求涅槃是若
聲聞乘如彼諸子為求羊車出於大宅若
有衆生從佛世尊聞法信受慇懃精進求自
然慧樂獨善寂深知諸法因緣是名辟支佛
乘如彼諸子為求鹿車出於火宅若有衆生
從佛世尊聞法信受勤脩精進求一切智佛
智自然智无師智如來知見力无所畏憐念
安樂无量衆生利益天人度脫一切是名大
乘菩薩求此乘故名為摩訶薩如彼諸子為
求牛車出於火宅舍利弗如彼長者見諸子
等安隱得出火宅到无畏處自惟財富无量

等以大車而賜諸子如來亦復如是為一切
衆生之父若見无量億千衆生以佛教門出三
界苦怖畏險道得涅槃樂如來尒時便住是
念我有无量无邊智慧力无畏等諸佛法
藏是諸衆生皆是我子等與大乘不令有人
獨得滅度皆以如來滅度而滅度之是諸衆
生脫三界者悉與諸佛禪定解脫等娛樂之
具皆是一相一種聖所稱歎能生淨妙第一
之樂舍利弗如彼長者初以三車誘引諸子
然後但與大車寶物莊嚴安隱第一然彼長
者无虛妄之咎如來亦復如是无有虛妄初
說三乘引導衆生然後但以大乘而度脫之
何以故如來有无量智慧力无所畏諸法之
藏能與一切衆生大乘之法但不盡能受舍
利弗以是因緣當知諸佛方便力故於一佛
乘分別說三佛欲重宣此義而說偈言
譬如長者　有一大宅　其宅久故　而復頹弊
堂舍高危　柱根摧朽　梁棟傾斜　基陛頹毀
墻壁圮坼　泥塗離落　覆苫亂墜　椽梠差脫
周障屈曲　雜穢充遍　有五百人　止住其中
鵄梟鵰鷲　烏鵲鳩鴿　蚖蝮蝎　蜈蚣蜘蛛
守宮百足　猵狸鼠輒　諸惡虫輩　交橫馳走

鵄梟鵰鶚　烏鵲鴉鴿　蚖虵蚰蝜蝎　蜈蚣蚰蜒

守宮百足　狸貍貙鼠　諸惡虫輩　交横馳走

屎尿是處　不淨流溢　蠅蝇諸虫　而集其上

狐狼野干　咀嚼踐蹸　齒齧死屍　骨肉狼藉

由是羣狗　競來搏噬　飢羸憧惶　處處求食

鬬諍蠶蟲　咤噬嚙吠　其舍恐怖　變狀如是

處處皆有　魑魅魍魎　夜叉惡鬼　食噉人肉

毒虫之屬　諸惡禽獸　孚乳產生　各自藏護

夜叉競來　爭取食之　食之既飽　惡心轉熾

鬬諍之聲　甚可怖畏　鴟鵂梟鬼　蹲踞主堰

或時離地　一尺二尺　往反遊行　緩逸嬉戲

投狗兩足　撲令失聲　以脚加頸　怖狗自樂

復有諸鬼　其身長大　裸形黑瘦　常住其中

發大惡聲　叫呼求食　復有諸鬼　其咽如針

復有諸鬼　首如牛頭　或食人肉　或復散狗

頭髮蓬亂　殘害凶險　飢渴所逼　叫喚馳走

夜叉餓鬼　諸惡鳥獸　飢急四向　窺看窓牖

如是諸難　恐畏无量　是切故宅　屬于一人

其人近出　未久之間　於後舍宅　欻然火起

四面一時　其焰俱熾　棟梁椽柱　爆聲震裂

摧折墮落　牆壁崩倒　諸鬼神等　揚聲大叫

鵰鷲諸鳥　鳩槃荼等　周憚惶怖　不能自出

惡獸毒虫　藏竄孔穴　毗舍闍鬼　亦住其中

薄福德故　爲火所逼　共相殘害　飲血噉肉

到於空地 離諸苦難 長者見子 得出火宅
住於四衢 坐師子座 而自慶言 我今快樂
此諸子等 生育甚難 愚小无知 而入險宅
多諸毒虫 魃魃可畏 大火猛焰 四面俱起
而此諸子 貪樂嬉戲 我已救之 令得脫難
是故諸人 我今快樂 尒時諸子 知父安坐
皆詣父所 而白父言 願賜我等 三種寶車
如前所許 諸子出來 當以三車 隨汝所欲
今正是時 唯垂給與 長者大富 庫藏衆多
金銀琉璃 車渠馬瑙 以衆寶物 造諸大車
莊校嚴飾 周帀欄楯 四面懸鈴 金繩交絡
真珠羅網 張施其上 金華諸瓔 處處垂下
衆采雜飾 周帀圍繞 柔軟繒纖 以為相稱
上妙細疊 價直千億 鮮白淨潔 以覆其上
有大白牛 肥壯多力 形體姝好 以駕寶車
多諸儐從 而侍衛之 以是妙車 等賜諸子
諸子是時 歡喜踊躍 乘是寶車 遊於四方
嬉戲快樂 自在无礙 告舍利弗 我亦如是
衆聖中尊 世間之父 一切衆生 皆是吾子
深著世樂 无有慧心 三界无安 猶如火宅
衆苦充滿 甚可怖畏 常有生老 病死憂患
如是等火 熾然不息 如來已離 三界火宅
寂然閑居 安處林野 今此三界 皆是我有
其中衆生 悉是吾子 而今此處 多諸患難

寂然閑居 安處林野 今此三界 皆是我有
其中衆生 悉是吾子 而今此處 多諸患難
唯我一人 能為救護 雖復教照 而不信受
於諸欲染 貪著深故 是以方便 為說三乘
令諸衆生 知三界苦 開示演說 出世間道
是諸子等 若心決定 具足三明 及六神通
有得緣覺 不退菩薩 汝舍利弗 我為衆生
以此譬喻 說一佛乘 汝等若能 信受是語
一切皆當 得成佛道 是乘微妙 清淨第一
於諸世間 為无有上 佛所悅可 一切衆生
所應稱讚 供養礼拜 无量億千 諸力解脫
禪定智慧 及佛餘法 得如是乘 令諸子等
日夜劫數 常得遊戲 與諸菩薩 及聲聞衆
乘此寶乘 直至道場 以是因緣 十方諦求
更无餘乘 除佛方便 告舍利弗 汝諸人等
皆是吾子 我則是父 汝等累劫 衆苦所燒
我皆濟拔 令出三界 我雖先說 汝等滅度
但盡生死 而實不滅 今所應作 唯佛智慧
若有菩薩 於是衆中 能一心聽 諸佛實法
諸佛世尊 所化衆生 皆是菩薩
若人小智 深著愛欲 為此等故 說於苦諦
衆生心喜 得未曾有 佛說苦諦 真實无異
若有衆生 下知苦本 深著苦因 不能暫捨
為是等故 方便說道 諸苦所因 貪愛為本

若有衆生 不知善本 深著世間 不能輟捨
為是等故 方便說道 諸苦所因 貪欲為本
若滅貪欲 无所依止 滅盡諸苦 名第三諦
為滅諦故 脩行於道 離諸苦縛 名得解脫
是人於何 而得解脫 但離虛妄 名為解脫
其實未得 一切解脫 佛說是人 未實滅度
斯人未得 无上道故 我意不欲 令至滅度
我為法王 於法自在 安隱衆生 故現於世
汝舍利弗 我此法印 為欲利益 世間故說
在所遊方 勿妄宣傳 若有聞者 隨喜頂受
當知是人 阿鞞跋致 若有信受 此經法者
是人已曾 見過去佛 恭敬供養 亦聞是法
若人有能 信汝所說 則為見我 亦見於汝
及此五僧 并諸菩薩 斯法華經 為深智說
淺識聞之 迷惑不解 一切聲聞 及辟支佛
於此經中 力所不及 汝舍利弗 尚於此經
以信得入 況餘聲聞 其餘聲聞 信佛語故
隨順此經 非己智分 又舍利弗 憍慢懈怠
計我見者 莫說此經 凡夫淺識 深著五欲
聞不能解 亦勿為說 若人不信 毀謗此經
則斷一切 世間佛種 或頂嚩戚 而懷疑惑
汝當聽說 此人罪報 若佛在世 若滅度後
其有誹謗 如斯經典 見有讀誦 書持經者
輕賤憎嫉 而懷結恨 此人罪報 如人[illegible]

汝當聽說 此人罪報 若佛在世 若滅度後
其有誹謗 如斯經典 見有讀誦 書持經者
輕賤憎嫉 而懷結恨 此人罪報 汝今復聽
其人命終 入阿鼻獄 具足一切 如是展轉
如是展轉 至无數劫 從地獄出 劫盡更生
若狗野干 其形消瘦 癩黑疥癩 當墮畜生
又頂為人 之所惡賤 常困飢渴 人所觸惱
生受楚毒 死被瓦石 斷佛種故 肉枯竭
若住駱駝 或生驢中 身常負重 受斯罪報
但念水草 餘无所知 謗斯經故 加諸杖搥
有作野干 來入聚落 身體疥癩 又无一目
為諸童子 之所打擲 受諸苦痛 或時致死
於此死已 更受蟒身 其形長大 五百由旬
體鱗无足 宛轉腹行 為諸小虫 之所噬食
晝夜受苦 无有休息 謗斯經故 獲罪如是
若得為人 諸根暗鈍 瘖瘂攣躄 青瘀背傴
有所言說 人不信受 口氣常臭 鬼魅所著
貧窮下賤 為人所使 多病消瘦 无所依怙
雖親附人 人不在意 若有所得 尋復忘失
若脩醫道 順方治病 更增他疾 或復致死
若自有病 无人救療 設服良藥 而復增劇
若他反逆 劫盜竊盜 如是等罪 橫罹其殃
如斯罪人 永不見佛 衆聖之王 說法教化
如斯罪人 常生難處 住罪心亂 [illegible]

如斯罪人　永不見佛　衆聖之王　說法教化
如斯罪人　常生難處　狂癡心亂　永不聞法
於无數劫　如恒河沙　生輙聾瘂　諸根不具
常處地獄　如遊園觀　在餘惡道　如己舍宅
駝驢猪狗　是其行處　謗斯經故　獲罪如是
若得為人　聾盲瘖瘂　貧窮諸衰　以自莊嚴
水腫乾痟　疥癩癰疽　如是等病　以為衣服
身常臭處　始穢不淨　深著我見　增益瞋恚
婬欲熾盛　不擇禽獸　謗斯經故　獲罪如是
告舍利弗　謗斯經者　若說其罪　窮劫不盡
以是因緣　我故語汝　无智人中　莫說此經
若有利根　智慧明了　多聞強識　求佛道者
如是之人　乃可為說　若人曾見　億百千佛
殖諸善本　深心堅固　如是之人　乃可為說
若人精進　常修慈心　不惜身命　乃可為說
若人恭敬　无有異心　離諸凡愚　獨處山澤
如是之人　乃可為說　又舍利弗　若見有人
捨惡知識　親近善友　如是之人　乃可為說
若見佛子　持式清潔　如淨明珠　求大乘經
如是之人　乃可為說　若人无瞋　質直柔軟
常愍一切　恭敬諸佛　如是之人　乃可為說
復有佛子　於大衆中　以清淨心　種種因緣
譬喻言辭　說法无礙　如是之人　乃可為說
若有比丘　為一切智　四方求法　合掌頂受

譬喻言辭　說法无礙　如是之人　乃可為說
若有比丘　為一切智　四方求法　合掌頂受
但樂受持　大乘經典　乃至不受　餘經一偈
如是之人　乃可為說　如人至心　求佛舍利
如是求經　得已頂受　其人不復　志求餘經
亦未曾念　外道典籍　如是之人　乃可為說
告舍利弗　我說是相　求佛道者　窮劫不盡
如是等人　則能信解　汝當為說　妙法華經

妙法蓮華經信解品第四

尒時慧命須菩提摩訶迦旃延摩訶迦葉摩
訶目犍連從佛所聞未曾有法世尊授舍利
弗阿耨多羅三藐三菩提記發希有心歡喜
踊躍即從座起整衣偏袒右肩右膝著地
一心合掌曲躬恭敬瞻仰尊顏而白佛言我
等居僧之首年並朽邁自謂已得涅槃无所
堪任不復進求阿耨多羅三藐三菩提世尊
往昔說法既久我時在座身體疲懈但念空
无相无作於菩薩法遊戲神通淨佛國土成
就衆生心不樂樂所以者何世尊令我等出
於三界得涅槃證又今我等年已朽邁於佛
教化菩薩阿耨多羅三藐三菩提不生一念
好樂之心我等今於佛前聞授聲聞阿耨多
羅三藐三菩提記心甚歡喜得未曾有不謂
於今忽然得聞希有之法深自慶幸獲大善

羅三藐三菩提記心甚歡喜得未曾有不謂
於今忽然得聞希有之法深自慶幸獲大善
利无量珍寶不求自得世尊我等今者樂說
辟喻以明斯義譬如有人年既幼稚捨父逃
逝久住他國或十二十至五十歲年既長大
迦須窮困馳騁四方以求衣食漸漸遊行遇
向今國其父先來求子不得中止一城其家
大富財寶无量金銀瑠璃珊瑚琥珀頗梨珠
等其諸倉庫悉皆盈溢多有僮僕臣佐吏民
象馬車乘牛羊无數出入息利乃遍他國商
估賈客亦甚衆多時貧窮子遊諸聚落經歷
國邑遂到其父所止之城父每念子與子離
別五十餘年而未曾向人說如此事但自思
惟心懷悔恨自念老朽多有財物金銀珍寶
倉庫盈溢无有子息一旦終沒財物散失无
所委付是以慇勤每憶其子復作是念我若
得子委付財物坦然快樂无復憂慮世尊余
時窮子傭賃展轉遇到父舍住立門側遥見
其父踞師子床寶几承足諸婆羅門刹利居
士皆恭敬圍繞以真珠瓔珞價直千万莊嚴
其身吏民僮僕手執白拂侍立左右寶帳以實
幡華散諸華香水灑地散衆名華羅列寶物
出內取與有如是等種種嚴飾威德特尊窮
子見父有大力勢即懷怨怖悔來至此竊住

出內取與有如是等種種嚴飾威德特尊窮
子見父有大力勢即懷怨怖悔來至此竊住
是念此或是王或是王等非我備力得物之
處不如往至貧里肆力有地衣食易得若久
住此或見逼迫強使我作作是念已疾走而
去時富長者於師子座見子便識心大歡喜
即作是念我財物庫藏今有所付我常思念
此子无由見之而忽自來甚適我願我雖年
朽猶故貪惜即遣傍人急追將還尒時使者
疾走往捉窮子驚愕稱怨大喚我不相犯何
為見捉使者執之愈急強牽將還于時窮子
自念无罪而被囚執此必定死轉更惶怖悶
絕躃地父遥見之而語使言不須此人勿強
將來以冷水灑面令得醒悟莫復與語所以
者何父知其子志意下劣自知豪貴為子所
難審知是子而以方便不語他人云是我子
使者語之我今放汝隨意所趣窮子歡喜得
未曾有從地而起往至貧里以求衣食尒時
長者將欲誘引其子而設方便密遣二人形
色憔悴无威德者汝可詣彼徐語窮子此有
作處倍與汝直窮子若許將來使作者言欲
何所作便可語之雇汝除糞我等二人亦共
汝作時二使人即求窮子既已得之具陳上
事尒時窮子先取其價尋與除糞其父見子

汝住時二使人即求窮子既已得之具陳上
事尒時窮子先取其價尋與除糞其父見子
懸而怪之又以他日於窓牖中遥見子身羸
瘦憔悴糞土塵垢汙穢不淨即脫瓔珞細軟
上服嚴飾之具更著麁弊垢膩之衣塵土坌
身右手執持除糞之器狀有所畏語諸住人
汝等勤作勿得懈怠以方便故得近其子後
復告言咄男子汝常此住勿復餘去當如汝
價諸有所須瓦器赤麵鹽醋之屬莫自疑難
亦有老弊使人須者相給好自安意我如汝父
勿復憂慮所以者何我年老大而汝少壯汝
常住時无有欺怠瞋恨怨言都不見汝有
此諸惡如餘住人自今已後如所生子即時長
者更與住字名之為兒尒時窮子雖欣此遇
猶故自謂客住賤人由是之故於二十年中
常令除糞過是已後心相體信入出无難
然其所止猶在本處世尊尒時長者有疾自
知將死不久語窮子言我今多有金銀珎寶
倉庫盈溢其中多少所應取與汝悉知之我
心如是當體此意所以者何今我與汝便為
不異宜加用心无令漏失尒時窮子即受教
勅領知衆物金銀珎寶及諸庫藏而无悕取
一飡之意然其所止故在本處下劣之心亦
未能捨復經少時父知子意漸已通泰成就

大志自鄙先心臨欲終時而命其子并會親
族國王大臣刹利居士皆悉已集即自宣言
諸君當知此是我子我之所生於某城中捨
吾逃走路歸辛苦五十餘年其本字某我名
某甲昔在本城懷憂推覓忽於此間遇會得
之此實我子我實其父今我所有一切財物
皆是子有先所出內是子所知世尊是時窮
子聞父此言即大歡喜得未曾有而作是念
我本无心有所悕求今此寶藏自然而至世
尊大富長者則是如來我等皆似佛子如來
常說我等為子世尊我等以三苦故於生死
中受諸熱惱迷惑无知樂著小法今日世尊
令我等思惟芟除諸法戲論之真我等於中
勤加精進得至涅槃一日之價既得此已心
大歡喜自以為足便自謂言於佛法中勤精進
故所得弘多然世尊先知我等心著弊欲樂
於小法便見縱捨不為分別汝等當有如來
知見寶藏之分世尊以方便力說如來智慧
我等從佛得涅槃一日之價以為大得於此
大乘无有志求我等又因如來智慧為諸菩
薩開示演說而自於此无有志願所以者何
佛知我等心樂小法以方便力隨我等說而

薩開示演說而自於此无有志願所以者何
佛知我等心樂小法以方便力隨我等說而
我等不知真是佛子今我等方知世尊於佛
智慧无所悋惜所以者何我等昔來真是佛
子而但樂小法若我等有樂大之心佛則為
我說大乘法此經中唯說一乘而昔於菩薩
前毀呰聲聞樂小法者然佛實以大乘教化
是故我等說本无心有所怖求今法王大寶
自然而至如佛子所應得者皆已得之尒時
摩訶迦葉欲重宣此義而說偈言
我等今日　聞佛音教　歡喜踊躍　得未曾有
佛說聲聞　當得往佛　无上寶聚　不求自得
譬如童子　幼稚无識　捨父逃逝　遠到他土
周流諸國　五十餘年　其父憂念　四方推求
求之既疲　須止一城　造立舍宅　五欲自娛
其家巨富　多諸金銀　車渠馬瑙　真珠瑠璃
象馬牛羊　輦輿車乘　田業僮僕　人民衆多
出入息利　乃遍他國　商估賈人　无處不有
千万億衆　圍繞恭敬　常為王者　之所愛念
羣臣豪族　皆共宗重　以諸緣故　往來者衆
豪富如是　有大力勢　而年朽邁　益憂念子
夙夜惟念　死時將至　癡子捨我　五十餘年
庫藏諸物　當如之何　於時窮子　求索衣食

夙夜惟念　死時將至　癡子捨我
庫藏諸物　當如之何　尒時窮子
從邑至邑　從國至國　或有所得
飢餓羸瘦　體生瘡癬　漸次經歷
傭賃展轉　遂至父舍　尒時長者
施大寶帳　處師子座　眷屬圍繞
或有計算　金銀寶物　出內財產
窮子見父　豪貴尊嚴　謂是國王
驚怖自恠　何故至此　貪自念言
或見逼迫　強驅使作　愚惟是已
借問貧里　欲往傭作　長者爾時
遥見其子　嘿而識之　即勅使者
窮子驚嗟　迷悶躃地　是人執我
何用衣食　使我至此　長者知子
不信我言　不信是父　即以方便
眇目麁陋　无威德者　汝可語之
除諸糞穢　倍與汝價　窮子聞之
為除糞穢　淨諸房舍　長者於牖
念子愚劣　樂為鄙事　於是長者
執除糞器　往到子所　方便附近
既蓋汝價　并塗足油　飲食充足
如是苦言　汝當勤作　又以軟語
長者有智　漸令入出　經二十年
示其金銀　真珠瑠璃　諸物出入

長者窮子 漸令入出 經二十年 執作家事
示其金銀 真珠瓔珞 諸物出入 皆使令知
猶處門外 止宿草菴 自念貧事 我无此物
父知子心 漸已曠大 欲與財物 即聚親族
國王大臣 刹利居士 於此大衆 說是我子
捨我他行 經五十歲 自見子來 已二十年
昔於某城 而失是子 周行求索 遂來至此
凡我所有 舍宅人民 悉以付之 恣其所用
子念昔貧 志意下劣 今於父所 大獲珎寶
并及舍宅 一切財物 甚大歡喜 得未曾有
佛亦如是 知我樂小 未曾說言 汝等佐佛
而說我等 得諸无漏 成就小乘 聲聞弟子
佛勅我等 說菩上道 循習此者 當得成佛
我承佛教 為大菩薩 以諸因緣 種種辭喻
若干言辭 說无上道 諸佛子等 從我聞法
日夜思惟 精勤循習 是時諸佛 即授其記
汝於來世 當得佐佛 一切諸佛 秘藏之法
但為菩薩 演其實事 而不為我 說斯真要
如彼窮子 得近其父 雖知諸物 心不怖取
我等雖說 佛法寶藏 自无志願 亦復如是
我等內滅 自謂為足 唯了此事 更无餘事
我等若聞 淨佛國土 教化衆生 都无欣樂
所以者何 一切諸法 皆悉空寂 无生无滅
无大无小 无漏无為 如是思惟 不生喜樂

无大无小 无漏无為 如是思惟 无貪无著
我等長夜 於佛智慧 无貪无著 我等長夜
而自於法 謂是究竟 我等長夜 循習空法
得脫三界 苦惱之患 住最後身 有餘涅槃
佛所教化 得道不虛 則為已得 報佛之恩
我等雖為 諸佛子等 說菩薩法 以求佛道
而於是法 永无關樂 導師見捨 觀我心故
初不勸進 說有實利 如富長者 知子志劣
以方便力 柔伏其心 然後乃付 一切財物
佛亦如是 現希有事 知樂小者 以方便力
調伏其心 乃教大智 我等今日 得未曾有
非先所望 而今自得 如彼窮子 得无量寶
世尊我今 得道得果 於无漏法 得清淨眼
我等長夜 持佛淨戒 始於今日 得其果報
法王法中 久循梵行 今得无漏 无上大果
我等今者 真是聲聞 以佛道聲 令一切聞
我等今者 真阿羅漢 於諸世間 天人魔梵
普於其中 應受供養 世尊大恩 以希有事
憐愍教化 利益我等 无量億劫 誰能報者
手足供給 頭頂礼敬 一切供養 皆不能報
若以頂戴 兩肩荷負 於恒沙劫 盡心恭敬
又以衣服 无量寶衣 及諸卧具 種種湯藥
牛頭栴檀 及諸珎寶 以起塔廟 寶衣布地
如斯等事 以用供養 於恒沙劫 亦不能報

若以頂戴　兩肩荷負　於恒沙劫　盡心恭敬
又以長饍　无量寶衣　及諸卧具　種種湯藥
牛頭栴檀　及諸珍寶　以起塔廟　寶衣布地
如斯等事　以用供養　於恒沙劫　亦不能報
諸佛希有　无量无邊　不可思議　大神通力
无漏无為　諸法之主　能為下劣　忍于斯事
取相凡夫　隨宜為說　諸佛於法　得最自在
知諸衆生　種種欲樂　及其志力　隨所堪任
以无量喻　而為說法　隨諸衆生　宿世善根
又知成熟　未成熟者　種種壽量　分別知已
於一乘道　隨宜說三

皆信受不驚不怖[illegible]
是火何者為舍云何為失但東西走戲視父而
已尒時長者即作是念此舍已為大火所燒
我及諸子若不時出必為所燒我今當設方
便令諸子等得免斯害父知諸子先心各有
所好種種珍玩奇異之物情必樂著而告之
言汝等所可玩好希有難得汝若不取後必
憂悔如此種種羊車鹿車牛車今在門外可
以戲娛汝等於此火宅宜速出來隨汝所欲
皆當與汝尒時諸子聞父所說珍玩之物適
其願故心各勇銳互相推排競共馳走爭出
火宅是時長者見諸子等安隱得出皆於四
衢道中露地而坐无復障礙其心泰然歡喜
踊躍時諸子等各白父言父先所許玩好之
具羊車鹿車牛車今正是時賜與
舍利弗尒時長者各賜諸子等一大車其車
高廣衆寶莊校周帀欄楯四面懸鈴又於其
上張設幰蓋亦以珠瓔而嚴飾之寶繩
絞絡垂諸華瓔重敷綿綖安寶丹枕駕以白
牛膚色充潔形體姝好有大筋力行步平正

*

以奇雜寶而嚴飾之寶繩
絞絡垂諸華瓔重敷纖絪安置丹枕駕以白
牛膚色充潔形體姝好有大筋力行步平正
具足如風又多僕從而侍衛之所以者何是大
長者財富无量種種藏悉皆充溢而作是
念我財物无極不應以下劣小車與諸子等
今此幼童皆是吾子愛无偏黨我有如是七
寶大車其數无量應當等心各各與之不宜
差別所以者何以我此物周給一國猶尚不匱
何況諸子是時諸子各乘大車得未曾有
非本所望舍利弗於汝意云何是長者等與
諸子珍寶大車寧有虛妄不舍利弗言不也
世尊是長者但令諸子得免火難全其軀命
非為虛妄何以故若全身命便為已得玩好
之具況復方便於彼火宅而拔濟之世尊若
是長者乃至不與車小一車猶不虛妄何以
故是長者先作是意我以方便令子得出以
是因緣无虛妄也何況長者自知財富无量
欲饒益諸子等與大車
佛告舍利弗善哉善哉如汝所言舍利弗如
來亦復如是則為一切世間之父於諸怖畏
衰惱憂患无明闇蔽永盡无餘而悉成就
无量知見力无所畏有大神力及智慧力具足
方便智慧波羅蜜大慈大悲常无懈倦恒求

*

无量知見力无所畏有大神力及智慧力具足
方便智慧波羅蜜大慈大悲常无懈倦恒求
善事利益一切而生三界朽故火宅為度衆
生生老病死憂悲苦惱愚癡闇蔽三毒之火
教化令得阿耨多羅三藐三菩提見諸衆生
為生老病死憂悲苦惱之所燒煮亦以五欲
財利故受種種苦又以貪著追求故現受衆
苦後受地獄畜生餓鬼之苦若生天上及在人
間貧窮困苦愛別離苦怨憎會苦如是等種
種諸苦衆生沒在其中歡喜遊戲不覺不知
不驚不怖亦不生厭不求解脫於此三界火
宅東西馳走雖遭大苦不以為患舍利弗佛
見此已便作是念我為衆生之父應拔其苦難
與无量无邊佛智慧樂令其遊戲
舍利弗如來復作是念若我但以神力及智
慧力捨於方便為諸衆生讚如來知見力无
所畏者衆生不能以是得度所以者何是諸
衆生未免生老病死憂悲苦惱而為三界火
宅所燒何由能解佛之智慧舍利弗如彼長
者雖復身手有力而不用之但以慇勤方便
免濟諸子火宅之難然後各與珍寶大車如
來亦復如是雖有力无所畏而不用之但以
智慧方便於三界火宅拔濟衆生為說三乘
聲聞辟支佛佛乘而作是言汝等莫得樂住

有無量億千衆生以佛教門出三界者
聲聞辟支佛佛乘而住是言汝等莫得樂住
三界火宅勿貪麁弊色聲香味觸也若貪著
生愛則為所燒汝等速出三界當得三乘聲聞
辟支佛佛乘我今為汝保任此事終不虛也汝
等但當勤備精進如來以是方便誘進衆生
復作是言汝等當知此三乘法皆是聖所稱
歎自在无繫无所依求乘此三乘以无漏根
力覺道禪定解脫三昧等而自娛樂便得无
量安隱快樂
舍利弗若有衆生內有智性從佛世尊聞法
信受慰勤精進欲速出三界自求涅槃是名
聲聞乘如彼諸子為求羊車出於火宅若有
衆生從佛世尊聞法信受慰勤精進求自然
慧樂獨善寂深知諸法因緣是名辟支佛乘
如彼諸子為求鹿車出於火宅若有衆生從
佛世尊聞法信受勤備精進求一切智佛智
自然智見師智如來知見力无所畏愍念安
樂无量衆生利益天人度脫一切是名大乘菩
薩求此乘故名為摩訶薩如彼諸子為求牛
車出於火宅舍利弗如彼長者見諸子等安
隱得出火宅到无畏處自惟財富无量等以
大車而賜諸子如來亦復如是為一切衆生之
父若見无量億千衆生以佛教門出三界者

大車而賜諸子如來亦復如是為一切衆生之
父若見无量億千衆生以佛教門出三界者
怖畏險道得涅槃樂如來尒時便作是念我有
无量无邊智慧力无畏等諸佛法藏是諸衆生
皆是我子等與大乘不令有人獨得滅度皆以
如來滅度而滅度之是諸衆生脫三界者悉與諸
佛禪定解脫等娛樂之具皆是一相一種聖所稱
歎能生淨妙第一之樂舍利弗如彼長者初以
三車誘引諸子然後但與大車寶物莊嚴安
隱第一然彼長者无虛妄之咎如來亦復如
是无有虛妄初說三乘引導衆生然後但以
大乘而度脫之何以故如來有无量智慧力
无所畏諸法之藏能與一切衆生大乘之法但
不盡能受舍利弗以是因緣當知諸佛方便力
故於一佛乘分別說三佛欲重宣此義而說偈言
譬如長者有一大宅其宅久故而復頓弊
堂舍高危柱根摧朽梁棟傾斜基陛頹毀
墻壁圮坼泥塗剝落覆苫亂墜椽梠差脫
周障屈曲雜穢无廁有五百人止住其中
鵄梟鵰鷲烏鵲鳩鴿蚖蛇蝮蝎蜈蚣蜥蜴
守宮百足狐狸鼠狼諸惡虫輩交橫馳走
屎尿臭穢不淨流溢蠕蝡諸虫而集其上
狐狼野干咀齧蹈蹋蠕動嚙噉死屍骨肉狼藉
由是群狗競來搏掣飢羸憋惶覆求食

狐狼野干 咀齧殘蹋 齒齒兩足 嘗肉狼藉
由是群狗 競來搏掣 飢羸憔悴 憂愛求食
鬬諍齟齬 唠噪嘩吠 其舍怨怖 變狀如是
廬處皆有 雕雕雕雕 夜叉惡鬼 食噉人肉
毒虫之屬 諸惡禽獸 孕乳產生 各自藏護
夜叉競來 諍取食之 食之既飽 惡心轉熾
鬬諍之聲 甚可怖畏 鳩槃荼鬼 蹲踞主堗
或時離地 一尺二尺 往反遊行 縱逸嬉戲
抱狗而足 擲令失聲 以脚加頸 怖狗自樂
復有諸鬼 其身長大 裸形黑瘦 常住其中
發大惡聲 叫呼求食 復有諸鬼 其咽如針
復有諸鬼 首如牛頭 或食人肉 或復噉狗
頭髮蓬亂 殘害凶險 飢渴所逼 叫喚馳走
夜叉餓鬼 諸惡鳥獸 飢急四向 窺看窓牖
如是諸難 恐畏无量 是折故宅 屬于一人
其人近出 未久之間 於後宅舍 忽然火起
四面一時 其炎俱熾 棟梁椽柱 爆聲振裂
摧折墮落 牆壁崩倒 諸鬼神等 揚聲大叫
鳩槃荼諸鳥 鳩槃荼等 周章惶怖 不能自出
惡獸毒虫 藏窟孔穴 唯舍闍鬼 常住其中
薄福德故 為火所逼 共相殘害 飲血噉肉
野干之屬 近已前死 諸大惡獸 競來食噉
見烟熖焰 四面充塞 蝮蛇蚰蜒 毒蛇之類
為火所燒 爭走出穴 鳩槃荼鬼 隨取而食

見烟熖焰 四面充塞 蝮蛇蚰蜒 毒蛇之類
為火所燒 爭走出穴 鳩槃荼鬼 隨取而食
又諸餓鬼 頭上火然 飢渴熱惱 周章悶走
其宅如是 甚可怖畏 毒害火災 衆難非一
是時宅主 在門外立 聞有人言 汝諸子等
先因遊戲 來入此宅 稚小无知 歡娛樂著
長者聞已 驚入大宅 方宜救濟 令无燒害
告諭諸子 說衆患難 惡鬼毒虫 災火蔓延
衆苦次第 相續不絕 毒蛇蜈蚣 及諸夜叉
鳩槃荼鬼 野干狐狗 鵰鷲鴉梟 百足之屬
飢渴惱急 甚可怖畏 此告難處 況復大火
諸子无知 雖聞父誨 猶故樂著 嬉戲不已
是時長者 而作是念 諸子如此 益我愁惱
今此舍宅 无一可樂 而諸子等 躭湎嬉戲
不受我教 將為火害 即便思惟 投諸方便
告諸子等 我有種種 珍玩之具 妙寶好車
羊車鹿車 大牛之車 今在門外 汝等出來
吾為汝等 造作此車 隨意所樂 可以遊戲
諸子聞說 如此諸車 即時奔競 馳走而出
到於空地 離諸苦難 長者見子 得出火宅
住於四衢 坐師子座 而自慶言 我今快樂
此諸子等 生育甚難 愚小无知 而入險宅
多諸毒虫 惡獸可畏 大火猛炎 四面俱起
而此諸子 貪樂嬉戲 不知警覺 今得脫難

鬼鬼可愛 大大猛獸 四面競起
而此諸子 貪樂嬉戲 我已救之 令得脫難
是故諸人 我今快樂 皆諸父所 而白父言
今時諸子 知父安坐 如前所許 諸子出來
面賜我等 三種寶車 當以三車 隨汝所欲 今正是時 唯垂給與
長者大富 庫藏衆多 金銀瑠璃 車渠馬瑙
以衆寶物 造諸大車 莊校嚴飾 周帀欄楯
四面懸鈴 金繩絞絡 真珠羅網 張施其上
金華諸瓔 處處垂下 衆綵雜飾 周帀圍繞
乘氣繒纊 以為褥 上妙細疊 價直千億
鮮白淨潔 以覆其上 有大白牛 肥壯多力
形體姝好 以駕寶車 多諸僕從 而侍衛之
以是妙車 等賜諸子 諸子是時 歡喜踊躍
乘是寶車 遊於四方 嬉戲快樂 自在无导
告舍利弗 我亦如是 衆聖中尊 世間之父
一切衆生 皆是吾子 深著世樂 无有慧心
三界无安 猶如火宅 衆苦充滿 甚可怖畏
常有生老 病死憂患 如是等火 熾然不息
如來已離 三界大宅 寂然閑居 安處林野
今此三界 皆是我有 其中衆生 悉是吾子
而今此處 多諸患難 唯我一人 能為救護
雖復教詔 而不信受 於諸欲染 貪著深故
是以方便 為說三乘 令諸衆生 知三界苦

174

是以方便 為說三乘 令諸衆生 知三界苦
開示演說 出世間道 是諸子等 若心決定
具足三明 及六神通 有得緣覺 不退菩薩
汝舍利弗 我為衆生 以此譬喻 說一佛乘
汝等若能 信受是語 一切皆當 成得佛道
是乘微妙 清淨第一 於諸世間 為无有上
佛所悅可 一切衆生 所應稱讚 供養禮拜
无量億千 諸力解脫 禪定智慧 及佛餘法
得如是乘 令諸子等 日夜劫數 常得遊戲
與諸菩薩 及聲聞衆 乘此寶乘 直至道場
以是因緣 十方諸求 更无餘乘 除佛方便
告舍利弗 汝諸人等 皆是吾子 我則是父
汝等累劫 衆苦所燒 我皆濟拔 令出三界
我雖先說 汝等滅度 但盡生死 而實不滅
今所應作 唯佛智慧 諸佛實法
若有菩薩 於是衆中 能一心聽 皆是菩薩
諸佛世尊 雖以方便 所化衆生 說於菩諦
若人小智 深著愛欲 為此等故 說於苦諦
衆生心喜 得未曾有 佛說苦諦 真實无異
若有衆生 不知苦本 深著苦因 不能暫捨
為是等故 方便說道 諸苦所因 貪欲為本
若滅貪欲 无所依心 滅盡諸苦 名第三諦
為滅諦故 備行於道 離諸苦縛 名得解脫
是人於何 而得解脫 但離虛妄 名為解脫

197

無量諸佛 備行於道 離諸菩縛 名得解脫
是人於何 而得解脫 但離虛妄 名為解脫
其實未得 一切解脫 佛說是人 未實滅度
斯人未得 无上道故 我意不欲 令至滅度
我為法王 於法自在 安隱衆生 故現於世
汝舍利弗 我此法門 為欲利益 世間故說
在所游方 勿妄宣傳 若有聞者 隨喜頂受
當知是人 阿鞞跋致 若有信受 此經法者
是人已曾 見過去佛 恭敬供養 亦聞是法
若人有能 信汝所說 則為見我 亦見於汝
及比丘僧 并諸菩薩
斯法華經 為深智說 淺識聞之 迷惑不解
一切聲聞 及辟支佛 於此經中 力所不及
汝舍利弗 尚於此經 以信得入 況餘聲聞
其餘聲聞 信佛語故 隨順此經 非已智分
又舍利弗 憍慢懈怠 計我見者 莫說此經
凡夫淺識 染著五欲 聞不能解 亦勿為說
若人不信 毀謗此經 則斷一切 世間佛種
或復頻蹙 而懷疑惑 汝當聽說 此人罪報
若佛在世 若滅度後 其有誹謗 如斯經典
見有讀誦 書持經者 輕賤憎嫉 而懷結恨

如是展轉 至无數劫 從地獄出 當墮畜生
若狗野干 其形頓瘦 癩壞齄癩 人所觸燒
又復為人 之所惡賤 常困飢渴 骨肉枯竭
生受楚毒 死被瓦石 斷佛種故 受斯罪報
若在駱駝 或生驢中 身常負重 加諸杖棰
但念水草 餘无所知 謗斯經故 獲罪如是
有住野干 來入聚落 身體疥癩 又无一目
為諸童子 之所打擲 受諸苦痛 或時致死
於此死已 更受蟒身 其形長大 五百由旬
聾騃无足 蜿轉腹行 為諸小虫 之所噉食
晝夜受苦 无有休息 謗斯經故 獲罪如是
若得為人 諸根闇鈍 瘖瘂挛癖 盲聾背脛
有所言說 人不信受 口氣常臭 鬼魅所著
貧窮下賤 為人所使 多病痟瘦 无所依怙
雖親附人 人不在意 若有所得 尋復忘失
若備聖道 順方治病 更增他疾 或復致死
若自有病 无人救療 設服良藥 而復增劇
若他反逆 抄劫竊盜 如是等罪 橫罪具殃
如斯罪人 永不見佛 聖之王 說法教化
如斯罪人 常生難處 狂聾心亂 永不聞法
於无數劫 如恒河沙 生輒聾啞 諸根不具
常處地獄 如遊園觀 在餘惡道 如己舍宅
驢駱猪狗 是其行處 謗斯經故 獲罪如是

[illegible] 在餓惡道 如已舍宅
駝驢豬狗 是其行處 謗斯經故 獲罪如是
若得為人 聾盲瘖瘂 貧窮諸衰 以自莊嚴
水腫乾消 疥癩癰疽 如是等病 以為衣服
身常見處 垢穢不淨 深著我見 增益瞋恚
婬欲熾盛 不擇禽獸 謗斯經故 獲罪如是
告舍利弗 謗斯經者 若說其罪 窮劫不盡
以是因緣 我故語汝 先習人中 莫說此經
若有利根 智慧明了 多聞強識 求佛道者
如是之人 乃可為說 若人曾見 億百千佛 殖諸善本 深心堅固
如是之人 乃可為說 若人精進 常備慈心 不惜身命 乃可為說
若人恭敬 无有異心 離諸凡愚 獨處山澤
如是之人 乃可為說 又舍利弗 若見有人 捨惡知識 親近善友
如是之人 乃可為說 若見佛子 持戒清潔
如淨明珠 求大乘經 如是之人 乃可為說
若人无瞋 質直柔軟 常愍一切 恭敬諸佛
如是之人 乃可為說 復有佛子 於大衆中 以清淨心 種種因緣
譬喻言辭 說法无尋 如是之人 乃可為說
若有比丘 為一切智 四方求法 合掌頂受
但樂受持 大乘經典 乃至不受 餘經一偈

但樂受持 大乘經典 乃至不受 餘經一偈
如是之人 乃可為說 如人至心 求佛舍利
如是求經 得已頂受 其人不復 志求餘經
亦未嘗念 外道典籍 如是之人 乃可為說
告舍利弗 我說是相 求佛道者 窮劫不盡
如是等人 則能信解 汝當為說 妙法華經

妙法蓮華經信解品第四

尒時慧命須菩提摩訶迦旃延摩訶迦葉
摩訶目揵連從佛所聞未曾有法世尊授舍
利弗阿耨多羅三藐三菩提記發希有心歡
喜踊躍即從坐起整衣服偏袒右肩右膝著
地一心合掌曲躬恭敬瞻仰尊顏而白佛言我
等居僧之首年並朽邁自謂已得涅槃无所
堪任不復進求阿耨多羅三藐三菩提世尊
往昔說法既久我時在坐身體疲懈但念空
无相无作於菩薩法遊戲神通淨佛國土成
就衆生心不喜樂所以者何世尊令我等出
於三界得涅槃證又今我等年已朽邁於佛
教化菩薩阿耨多羅三藐三菩提不生一念
好樂之心我等今於佛前聞授聲聞阿耨多
羅三藐三菩提記心甚歡喜得未曾有不謂
於今忽然得聞希有之法深自慶幸獲大善
利无量珍寶不求自得
世尊我等今者樂說譬喻以明斯義譬若有

△
270

世尊我等今者樂說辭喻以明斯義辭若有
人年既幼稚捨父逃逝久住他國或十二十至
五十歲年既長大加復窮困馳騁四方以
求衣食漸漸遊行遇向本國其父先來求子
不得中止一城其家大富財寶无量金銀瑠
璃珊瑚虎珀頗梨珠等其諸倉庫悉皆盈
溢多有僮僕臣佐吏民爲馬車乘牛羊无數
出入息利乃遍他國商估賈客亦甚衆多時貧
窮子遊諸聚落經歷國邑遂到其父所止之
城父每念子與子離別五十餘年而未曾向
人說如此事但自思惟心懷悔恨自念老朽
多有財物金銀珍寶倉庫盈溢无有子息一
旦終殁財物散失无所委付是以慇勤每憶
其子復作是念我若得子委付財物坦然快
樂无復憂慮世尊尒時窮子傭賃展轉遇到
父舍住立門側遥見其父踞師子床寶机承
足諸婆羅門刹利居士皆恭敬圍繞以真珠
瓔珞價直千万莊嚴其身吏民僮僕手執白
拂侍立左右覆以寶帳垂諸華幡香水灑地
散衆名華陳列寶物出內取與有如是等種
種嚴飾威德特尊窮子見父有大力勢即懷
恐怖悔來至此竊作是念此或是王或是王

种种者至此家作是念此或是王或是王
等非我傭力得物之處不如往至貧里肆力
有地衣食易得若久住此或見逼迫強使我
作作是念已疾走而去時富長者於師子座
見子便識心大歡喜即作是念我財物庫藏
今有所付我常思念此子无由見之而忽自來
甚適我願我雖年朽猶故貪惜即遣傍人
急追將還
尒時使者疾走往捉窮子驚愕稱怨大喚我
不相犯何爲見捉使者執之逾急強牽將還
于時窮子自念无罪而被囚執此必定死轉更
惶怖悶絕躃地父遥見之而語使言不須此
人勿強將來以冷水灑面令得醒悟莫復與
語所以者何父知其子志意下劣自知豪貴
爲子所難審知是子而以方便不語他人云
是我子使者語之我今放汝隨意所趣窮
子歡喜得未曾有從地而起往至貧里以求
衣食尒時長者將欲誘引其子而設方便密
遣二人形色憔悴无威德者汝可詣彼徐語窮
子此有作處倍與汝價窮子若許將來使作
若言欲何所作便可語之雇汝除糞我等
二人亦共汝作時二使人即求窮子既已得
之具陳上事尒時窮子先取其價尋與除
糞其父見子愍而怪之又以他日於窓牖中遥

糞其父見子悉不識之又以他日於窓牖中遥
見子身羸瘦垢坋糞土塵垢汙穢不淨即脫
瓔珞細㲉上服嚴飾之具更著麁弊垢膩之
衣塵土坌身右手執持除糞之器狀有所畏
語諸作人汝等勤作勿得懈怠以方便故得
近其子又須告言吐男子汝常此作勿復餘
去當加汝價諸有所須瓮器米麵鹽酢之屬
莫自疑難亦有老弊使人須者相給好自安
意我如汝父勿復憂慮所以者何我年老大而
汝少壯汝常作時見有欺怠瞋恨怨言都不
見汝有此諸惡如餘作人自今已後如所生子
即時長者更與作字名之為兒
尒時窮子雖於此遇猶故自謂客作賤人由是之
故於二十年中常令除糞過是已後心相
體信入出无難然其所止猶在本處世尊
尒時長者有疾自知將死不久語窮子言我
今多有金銀珍寶倉庫盈溢其中多少所應
取與汝悉知之我心如是當體此意所以者何
今我與汝便為不異宜加用心无令漏失尒時
窮子即受教勅領知衆物金銀珍寶及諸
庫藏而无悕取一飡之意然其所止故在本
處下劣之心亦未能捨復運少時父知子意
漸已通泰成就大志自鄙先心臨欲終時而
命其子并會親族國王大臣刹利居士皆

漸已通泰成就大志自鄙先心臨欲終時而
命其子并會親族國王大臣刹利居士皆
悉已集即自宣言諸君當知此是我子我之
所生於某城中捨吾逃走路斯辛苦五十餘
年其本字某我名某甲昔在本城懷憂推覓
忽於此間遇會得之此實我子我實其父今
吾所有一切財物皆是子有先所出內是子所
知世尊是時窮子聞父此言即大歡喜得未
曾有而作是念我本无心有所悕求今此寶
藏自然而至
世尊大富長者則是如來我等皆似佛子如
來常說我等為子世尊我等以三苦故於生
死中受諸熱惱迷惑无知樂著小法今日世尊
令我等思惟剔除諸法戲論之糞我等於中
勤加精進得至涅槃一日之價既得此已心
大歡喜自以為足而便自謂於佛法中勤精
進故所得知多然世尊先知我等心著弊
欲樂於小法便見縱捨不為分別汝等當有如
來知見寶藏之分世尊以方便力說如來智
慧我等從佛得涅槃一日之價以為大得於
此大乘无有志求我等又因如來智慧為諸
菩薩開示演說而自於此无有志願所以者
何佛知我等心樂小法以方便力隨我等說而
我等不知真是佛子今我等方知世尊於

我等不知真是佛子今我等方知世尊於
佛智慧无所悋惜所以者何我等昔來真是
佛子而但樂小法若我等有樂大之心佛則
為我說大乘法今此經中唯說一乘而昔於
菩薩前毀呰聲聞樂小法者然佛實以大
乘教化是故我等說本无心有所怖求今法
王大寶自然而至如佛子所應得者皆已得之
尒時摩訶迦葉欲重宣此義而說偈言
我等今日　聞佛音教　歡喜踊躍　得未曾有
佛說聲聞　當得作佛　无上寶聚　不求自得
譬如童子　幼稚无識　捨父逃逝　遠到他土
周流諸國　五十餘年　其父憂念　四方推求
求之既疲　頓止一城　造立舍宅　五欲自娛
其家巨富　多諸金銀　車渠馬瑙　真珠瑠璃
象馬牛羊　輦轝車乘　田業僮僕　人民衆多
出入息利　乃遍他國　商估賈人　无處不有
千万億衆　圍繞恭敬　常為王者　之所愛念
羣臣豪族　皆共宗重　以諸緣故　往來者衆
豪富如是　有大力勢　而年朽邁　益憂念子
夙夜惟念　死時將至　癡子捨我　五十餘年
庫藏諸物　當如之何　尒時窮子　求索衣食
從邑至邑　從國至國　或有所得　或无所得
飢餓羸瘦　體生瘡癬　漸次經歷　到父住城

飢餓羸瘦　體生瘡癬　漸次經歷　到父住城
傭賃展轉　遂至父舍　尒時長者　於其門內
施大寶帳　處師子坐　眷屬圍繞　諸人侍衛
或有計算　金銀寶物　出內財產　注記券疏
窮子見父　豪貴尊嚴　謂是國王　若是王等
驚怖自悔　何故至此
賣自念言　我若久住　或見逼迫　强驅使作
思惟是已　馳走而去　借問貧里　欲往傭作
長者是時　在師子坐　遥見其子　嘿而識之
即勅使者　追根將來　迷悶躃地　窮子驚嗅
是人執我　必當見殺　何用衣食　使我至此
長者知子　愚癡狹劣　不信我言　不信是父
即以方便　更遣餘人　眇目麁醜　无威德者
汝可語之　云當相雇　除諸糞穢　倍與汝價
窮子聞之　歡喜隨來　為除糞穢　淨諸房舍
長者於牖　常見其子　念子愚劣　樂為鄙事
於是長者　著弊垢衣　執除糞器　往到子所
方便附近　語令勤作
既蓋汝價　并塗足油　飲食充足　麁席覆燗
如是甚言　汝當勤作　又以濡語　若如我子
長者有智　漸令入出　經二十年　執作家事
示其金銀　真珠頗梨　諸物出入　皆使令知
猶處門外　心宿草菴　自念貧事　我无此物
父知子心　漸已廣大　欲與財物　即聚親族

國王大臣 刹利居士 婆羅門等 皆悉貧窮 志意下劣
捨我他行 經五十歲 自見子來 已二十年
昔於某城 而失是子 周行求索 遂來至此
凡我所有 舍宅人民 悉以付之 恣其所用
子念昔貧 志意下劣 今於父所 大獲珍寶
并及舍宅 一切財物 甚大歡喜 得未曾有
佛亦如是 知我樂小 未曾說言 汝等作佛
而說我等 得諸无漏 成就小乘 聲聞弟子
佛勅我等 說軍上道 當得成佛
我承佛教 為大菩薩 以諸因緣 種種譬喻
若干言辭 說无上道 從我聞法 諸佛子等
日夜思惟 精勤脩習 即授其記 是時諸佛
汝於來世 當得作佛 秘藏之法 一切諸佛
但為菩薩 演其實事 而不為我 說斯真要
如彼窮子 得近其父 雖知諸物 心不悕取
我等雖說 佛法寶藏 自无志願 亦復如是
我等內滅 自謂為足 唯了此事 更无餘事
我等若聞 淨佛國土 教化衆生 都无欣樂
所以者何 一切諸法 皆悉空寂 无生无滅
无大无小 无漏无為 於佛智慧 謂是究竟
我等長夜 而自於法 無貪无著 无復志願
得脫三界 皆悉是空 脩習空法 有餘涅槃

而自於法 謂是究竟 我等長夜 脩習空法
得脫三界 皆悉是空 任運後身 有餘涅槃
佛所教化 得道不虛 則為已得 報佛之恩
我等雖為 諸佛子等 說菩薩法 以求佛道
而於是法 永无願樂 導師見捨 觀我心故
初不勸進 說有實利 如富長者 知子志劣
以方便力 系伏其心 然後乃付 一切財寶
佛亦如是 現希有事 知樂小者 以方便力
調伏其心 乃教大智 我等今日 得未曾有
非先所望 而今自得 如彼窮子 得无量寶
世尊我今 得道得果 於无漏法 得清淨眼
我等長夜 持佛淨戒 超於今日 得其果報
法王法中 久脩梵行 令得无漏 无上大果
我等今者 真是聲聞 以佛道聲 令一切聞
我等今者 真阿羅漢 於諸世間 天人魔梵
普於其中 應受供養 世尊大恩 以希有事
憐愍教化 利益我等 无量億劫 誰能報者
手足供給 頭頂礼敬 一切供養 皆不能報
若以頂戴 兩肩荷負 於恒沙劫 盡心恭敬
又以美饌 无量寶衣 及諸卧具 種種湯藥
牛頭栴檀 及諸珍寶 以起塔廟 寶衣布地
如斯等事 以用供養 於恒沙劫 亦不能報
諸佛希有 无量无邊 不可思議 大神通力

如是等事以用供養於恒沙劫亦不能報
諸佛希有无量无邊不可思議大神通力
无漏无為諸法之王能為下劣忍于斯事
取相凡夫隨宜為說諸佛於法得衆自在
知諸衆生種種欲樂及其志力隨所堪任
以无量喻而為說法隨諸衆生宿世善根
又知成熟未成熟者種種籌量分別知已
於一乘道隨宜說三

妙法蓮華經卷第二

宅宜速出來隨汝所
子聞父所說珍玩之物適其願故心各勇銳
爭相推排競共馳走爭出大宅是時長者見
諸子等安隱得出皆於四衢道中露地而坐
无復障礙其心泰然歡喜踊躍時諸子等各
白父言父先所許玩好之具羊車鹿車牛車
願時賜與舍利弗於時長者各賜諸子等一
大車其車高廣衆寶莊校周帀欄楯四面懸鈴
又於其上張設憶蓋亦以珍奇雜寶而嚴飾
之寶繩交絡垂諸華瓔重敷鮮縟安置丹
枕駕以白牛膚色充潔形體姝好有大筋力行
步平正其疾如風又多僕從而侍衛之所以者
何是大長者財富无量種種諸藏悉皆充
溢而作是念我財物无極不應以下劣小
車與諸子等今此幼童皆是吾子愛之偏重
我有如是七寶大車其數无量應當等心各
各與之不宜差別所以者何以我此物周給
一國猶尚不匱何況諸子是時諸子各乘大
車得未曾有非本所望舍利弗於汝意云
何是長者等與諸子珍寶大車寧有虛妄不
舍利弗言不也世尊是長者但令諸子得免火

何是長者等與諸子珍寶大車寧有虛妄不
舍利弗言不也世尊是長者但令諸子得免火
難全其軀命非為虛妄何以故若全身命便為
已得玩好之具況復方便於彼火宅而救濟
之世尊若是長者乃至不與最小一車猶
不虛妄何以故是長者先作是意我以方便
令子得出以是因緣无虛妄也何況長者自
知財富无量欲饒益諸子等與大車佛告舍
利弗善哉善哉如汝所言舍利弗如來亦復
如是則為一切世間之父於諸怖畏衰惱憂患
无明暗蔽永盡无餘而悉成就无量知見
力无所畏有大神力及智慧力具足方便智
慧波羅蜜大慈大悲常无懈惓恒求善事利
益一切而生三界朽故火宅為度衆生生老病
死憂悲苦惱愚癡暗蔽三毒之火教化令得
阿耨多羅三藐三菩提見諸衆生為生老
病死憂悲苦惱之所燒煮亦以五欲財利故受
種種苦又以貪著追求故現受衆苦後受
地獄畜生餓鬼之苦若生天上及在人間貧
窮困苦愛別離苦怨憎會苦如是等種種諸
苦衆生沒在其中歡喜遊戲不覺不知不驚
不怖亦不生厭不求解脫於此三界火宅東
西馳走雖遭大苦不以為患舍利弗佛見此已
便作是念我為衆生之父應拔其苦難與

便作是念我為衆生之父應拔其苦難與
无量无邊佛智慧樂令其遊戲舍利弗如來
復作是念若我但以神力及智慧力捨於方
便為諸衆生讚如來知見力无所畏者衆生
不能以是得度所以者何是諸衆生未免生
老病死憂悲苦惱而為三界火宅所燒何由能
解佛之智慧舍利弗如彼長者雖復身手
有力而不用之但以慈愍方便免濟諸子火
宅之難然後各與珍寶大車如來亦復如是
雖有力无所畏而不用之但以智慧方便於
三界火宅拔濟衆生為說三乘聲聞辟支佛
佛乘而作是言汝等莫得樂住三界火宅勿
貪麁弊色聲香味觸也若貪著生愛則為所
燒汝等速出三界當得三乘聲聞辟支佛佛
乘我今為汝保任此事終不虛也汝等但當
勤備精進如來以是方便誘進衆生復作是言
汝等當知此三乘法皆是聖所稱歎自在无繫
无所依求乘是三乘以无漏根力覺道禪
定解脫三昧等而自娛樂便得无量安隱
快樂舍利弗若有衆生內有智性從佛世
尊聞法信受慇懃精進欲速出三界自求涅槃是
名聲聞乘如彼諸子為求羊車出於火宅若
有衆生從佛世尊聞法信受慇懃精進求自
然慧樂獨善寂深知諸法因緣

然慧樂獨善寂滅知諸法因緣是名辟支佛

乘如彼諸子為求羊車出於火宅若有衆生

從佛世尊聞法信受勤脩精進求一切智佛

智自然智无師智如来知見力无所畏愍念

安樂无量衆生利益天人度脫一切是名大

乘菩薩求此乘故名為摩訶薩如彼諸子為

求牛車出於火宅舍利弗如彼長者見諸子

等安隱得出火宅到无畏處自惟財富无量

等以大車而賜諸子如来亦復如是為一切

衆生之父若見无量億千衆生以佛教門出

三界者怖畏險道得涅槃樂如来尒時便作

是念我有无量无邊智慧力无畏等諸佛法

藏是諸衆生皆是我子等與大乘不令有人

獨得滅度皆以如来滅度而滅度之是諸衆

生既三界者悉與諸佛禪定解脫等娛樂之

具皆是一相一種聖所稱歎能生淨妙第一之

樂舍利弗如彼長者初以三車誘引諸子

然後但與大車寶物庄嚴安隱第一然彼長

者无虛妄之咎如来亦復如是无有虛妄初

說三乘引導衆生然後但以大乘而度脫之

何以故如来有无量智慧力无所畏諸法之

說三乘引導衆生然後但以大乘而度脫之

何以故如来有无量智慧力无所畏諸法之

藏能與一切衆生大乘之法但不盡能受舍

利弗以是因緣當知諸佛方便力故於一佛

乘分別說三佛欲重宣此義而說偈言

譬如長者　有一大宅　其宅久故　而復頽弊

堂舍高危　柱根摧朽　梁棟傾斜　基階頽毀

墻壁圮坼　泥塗獅落　覆苫亂墜　椽梠差脫

周障屈曲　雜穢充遍　有五百人　止住其中

鵄梟鵰鷲　烏鵲鳩鴿　蚖蛇蝮蝎　蜈蚣蚰蜒

守宮百足　猫狸鼠狼　諸惡虫輩　交横馳走

屎尿臭穢　不淨流溢　蠕蝡諸虫　而集其上

狐狼野干　咀嚼踐蹋　齧噬死屍　骨肉狼藉

由是群狗　競來搏掠　飢羸悸惶　處處求食

鬬諍雠掣　唠喋嗥吠　其舍恐怖　變狀如是

處處皆有　魑魅魍魎　夜叉惡鬼　食噉人肉

毒虫之屬　諸惡禽獸　孚乳產生　各自藏護

夜叉覓來　爭取食之　食之既飽　惡心轉熾

鬬諍之聲　甚可怖畏　鳩槃茶鬼　蹲踞土埵

或時離地　一尺二尺　往反遊行　鍛逸嬉戲

捉狗兩足　撲令失聲　以脚加頸　搏令失聲　怖狗自樂

復有諸鬼　其身長大　裸形黑瘦　常住其中

復有諸鬼 其身長大 裸形黑瘦 常住其中
發大惡聲 叫呼求食 復有諸鬼 其咽如針
復有諸鬼 首如牛頭 或食人肉 或復噉狗
頭髮蓬亂 殘害凶險 飢渴所逼 叫喚馳走
夜叉餓鬼 諸惡鳥獸 飢急四向 窺看窓牖
如是諸難 怨畏无量 是切故宅 屬于一人
其人近出 未久之間 於後舍宅 數然火起
四面一時 其焰俱熾 棟梁榱桂 爆聲震裂
摧折墮落 墻壁病倒 諸鬼神等 揚聲大叫
鵰鷲諸鳥 鳩鵂茶等 周悼惶怖 不能自出
惡獸毒虫 蔵竄孔穴 毗舍闍鬼 亦住其中
薄福德故 為火所逼 共相殘害 飲血噉肉
野干之屬 並已前死 諸大惡獸 覓來食噉
臭烟燒烤 四面充塞 蜈蚣蚰蜒 毒虵之類
為火所燒 爭走出穴 鳩鵂茶鬼 隨取而食
又諸餓鬼 頭上火然 飢渴熱惱 周悼悶走
其宅如是 甚可怖畏 毒害大走 衆難非一
是時宅主 在門外立 聞有人言 汝諸子等
先因遊戲 來入此宅 稚小无知 歡娛樂著
長者聞已 驚入火宅 方宜救濟 令无燒害
告諭諸子 說衆患難 惡鬼毒虫 災火熊莲

長者聞已 驚入火宅 方宜救濟 令无燒害
告諭諸子 說衆患難 惡鬼毒虫 災火熊莲
衆苦次第 相續不絶 毒虵蚖蝮 及諸夜叉
鳩鵂茶鬼 野干狐狗 鵰鷲鴉鳥 百足之屬
飢渴惱急 甚可怖畏 此苦難處 況復大火
諸子无知 雖聞父誨 猶故樂著 嬉戲不已
是時長者 而作是念 諸子如此 益我愁惱
令此舍宅 无一可樂 而諸子等 馳恼嬉戲
不受我教 將為火害 即便思惟 設諸方便
告諸子等 我有種種 珍玩之具 妙寶好車
羊車鹿車 大牛之車 今在門外 汝等出來
吾為汝等 造作此車 隨意所樂 可以遊戲
諸子聞說 如此諸車 即時奔競 馳走而出
到於空地 離諸苦難 長者見子 得出火宅
住於四衢 坐師子座 而自慶言 我今快樂
此諸子等 生育甚難 愚小无知 而入險宅
多諸毒虫 魁魁可畏 大火猛焰 四面俱起
而此諸子 貪樂嬉戲 我已救之 令得脫難
是故諸人 我今快樂 尒時諸子 知父安坐
皆諸父所 而白父言 願賜我等 三種寶車
如前所許 諸子出來 當以三車 隨汝所欲
令正是時 唯垂給與 長者大富 庫藏充溢

如前所許　諸子出來　當以三車　隨汝所欲
今正是時　唯垂給與　長者大富　庫藏衆多
金銀琉璃　車渠馬瑙　以衆寶物　造諸大車
莊校嚴飾　周帀攔楯　四面懸鈴　金繩交絡
真珠羅網　張施其上　金華諸纓　處處垂下
衆彩雜飾　周帀圍繞　柔軟繒纊　以為袵褥
上妙細疊　價直千億　鮮白淨潔　以覆其上
有大白牛　肥壯多力　形體姝好　以駕寶車
多諸儐從　而侍衛之　以是妙車　等賜諸子
諸子是時　歡喜踊躍　乘是寶車　遊於四方
嬉戲快樂　自在无礙　告舍利弗　我亦如是
衆聖中尊　世間之父　一切衆生　皆是吾子
滌著世樂　无有慧心　三界无安　猶如火宅
衆苦充滿　甚可怖畏　常有生老　病死憂患
如是等火　熾然不息　如來已離　三界火宅
斯然閑居　安處林野　今此三界　皆是我有
其中衆生　悉是吾子　而今此處　多諸患難
唯我一人　能為救護　雖復教詔　而不信受
於諸欲染　貪著滌故　以是方便　為說三乘
令諸衆生　知三界苦　開示演說　出世間道
是諸子等　若心決定　具足三明　及六神通
有得緣覺　不退菩薩　汝舍利弗　我為衆生

是諸子等　若心決定　具足三明　及六神通
有得緣覺　不退菩薩　汝舍利弗　我為衆生
以此譬喻　說一佛乘　汝等若能　信受是語
一切皆當　得成佛道　是乘微妙　清淨第一
於諸世間　為无有上　佛所悅可　一切衆生
所應稱讚　供養礼拜　无量億千諸力解脫
禪定智慧　及佛餘法　得如是乘　令諸子等
日夜劫數　常得遊戲　與諸菩薩　及聲聞衆
乘此寶乘　直至道場　以是因緣　十方諸求
更无餘乘　除佛方便　告舍利弗　汝諸人等
皆是吾子　我則是父　汝等累劫　衆苦所燒
我皆濟拔　令出三界　我雖先說　汝等滅度
但盡生死　而實不滅　今所應作　唯佛智慧
若有菩薩　於是衆中　能一心聽　諸佛實法
諸佛世尊　雖以方便　所化衆生　皆是菩薩
若人小智　深著愛欲　為此等故　說於苦諦
衆生心喜　得未曾有　佛說苦諦　真實无異
若有衆生　不知苦本　深著苦因　不能暫捨
為是等故　方便說道　諸苦所因　貪欲為本
若滅貪欲　无所依止　滅盡諸苦　名第三諦
為滅諦故　備行於道　離諸苦縛　名得解脫
是人於何　而得解脫　但離虛妄　名為解脫

為滅諦故 備行於道 離諸菩縛 名得解脫
是人於何 而得解脫 但離虛妄 名為解脫
其實未得 一切解脫 佛說是人 未實滅度
斷人未得 无上道故 我意不欲 今至滅度
我為法王 於法自在 安隱衆生 故現於世
汝舍利弗 我此法印 為欲利益 世間故說
在所遊方 勿妄宣傳 若有聞者 隨喜頂受
當知是人 阿羅漢地 若有信受此經法者
是人已曾 見過去佛 恭敬供養 亦聞是法
若人有能 信汝所說 則為見我 亦見於汝
及此五僧 并諸菩薩 斯法華經 為深智說
淺識聞之 迷惑不解 一切聲聞 及辟支佛
於此經中 力所不及 汝舍利弗 尚於此經
以信得入 況餘聲聞 其餘聲聞 信佛語故
隨順此經 非已智分 又舍利弗 憍慢懈怠
計我見者 莫說此經 凡夫淺識 深著五欲
聞不能解 亦勿為說 若人不信 毀謗此經
則斷一切 世間佛種 或復頞蹙 而懷疑惑
汝當聽說 此人罪報 若佛在世 若滅度後
其有誹謗 如斯經典 見有讀誦 書持經者
輕賤憎嫉 而懷結恨 此人罪報 汝今復聽
其人命終 入阿鼻獄 具足一劫 劫盡更生

輕賤憎嫉 而懷結恨 此人罪報 汝今復聽
其人命終 入阿鼻獄 具足一劫 劫盡更生
如是展轉 至无數劫 從地獄出 當墮畜生
若狗野干 其形頓瘦 疥癩疥癩 人所觸燒
又復為人 之所惡賤 常遭飢渴 骨肉拈竭
生受禁錮 死被瓦石 斷佛種故 受斯罪報
若作駱駝 或生驢中 身常負重 加諸杖捶
但念水草 餘无所知 謗斯經故 獲罪如是
有作野干 來入聚落 身體疥癩 又无一目
為諸童子 之所打擲 受諸苦痛 或時致死
於此死已 更受蟒身 其形長大 五百由旬
聾盲瘖瘂 无足蛇腹行 為諸小蟲 之所噬食
晝夜受苦 无有休息 謗斯經故 獲罪如是
若得為人 諸根暗鈍 痤陋攣躄 盲聾背傴
有所言說 人不信受 口氣常臭 鬼魅所著
貧窮下賤 為人所使 多病消瘦 无所依怙
雖親附人 人不在意 若有所得 尋復忘失
若脩聖道 頓方治病 更增他疾 或復致死
若自有病 无人救療 設服良藥 而復增劇
若他逆違 抄劫竊盜 橫羅其殃
如斯罪人 永不見佛 文王 說法教化

如斯罪人　永不見佛　之王　說法教化
如斯罪人　常生難處　狂亂　永不聞法
於无數劫　如恒河沙　生輭癡處　諸根不具
常處地獄　如遊園觀　在餘惡道　如已舍宅
駝驢猪狗　是其行處　謗斯經故　獲罪如是
若得為人　聾盲瘖瘂　貧窮諸衰　以自莊嚴
水腫乾消　疥癩痭疽　如是等病　以為衣服
身常臭穢　垢穢不淨　淫著我見　增益瞋恚
嫉欲熾盛　不樂翕然　謗斯經故　獲罪如是
告舍利弗　謗斯經者　若說其罪　窮劫不盡
以是因緣　我故語汝　二智人中　莫說此經
若有利根　智慧明了　多聞強識　求佛道者
如是之人　乃可為說　若人曾見　億百千佛
殖諸善本　深心堅固　如是之人　乃可為說
若人精進　常修慈心　不惜身命　乃可為說
若人恭敬　无有異心　離諸凡夫　獨處山澤
如是之人　乃可為說　又舍利弗　如是之人
捨惡知識　親近善友　持戒清潔　如淨明珠
若見佛子　如是之人　乃可為說　若人无瞋
質直柔濡　常愍一切　恭敬諸佛
如是之人　乃可為說

若人恭敬　无有異心　離諸凡夫　獨處山澤
如是之人　乃可為說　又舍利弗　如是之人
捨惡知識　親近善友　持戒清潔　如淨明珠
若見佛子　如是之人　乃可為說　若人无瞋
質直柔濡　常愍一切　恭敬諸佛
如是之人　乃可為說　於大衆中　以清淨心
種種因緣　乃可為說　如是之人　四方求法
合掌頂受　但樂受持　大乘經典　乃至不受
餘經一偈　如是之人　乃可為說　告舍利弗
我說是相　求佛道者　窮劫不盡　如是等人
則能信解　汝當為說　妙法華經　如是之人
求佛舍利　如是求經　得已頂受　如人至心
志求餘經　亦未曾念　外道典籍　其人不復

妙法蓮華經信解品第四

尒時慧命須菩提摩訶迦旃延摩訶迦葉
摩訶目犍連從佛所聞未曾有法世尊授舍
利弗阿耨多羅三藐三菩提記歡希有心歡喜
踊躍即從坐起整衣服偏袒右肩右膝著地

利弗阿耨多羅三藐三菩提記歡喜
踊躍即從坐起整衣服偏袒右肩右膝著地
一心合掌曲躬恭敬瞻仰頂而白佛言我
等居僧之首年並朽耄已得涅槃无所
堪任不復進求阿耨多羅三藐三菩提世尊
往昔說法既久我時在坐身體疲憊但念空
无相无作於菩薩法遊戲神通淨佛國土成
就衆生心不喜樂所以者何世尊今我等出
於三界得涅槃證又今我等年已朽邁於佛
教化菩薩阿耨多羅三藐三菩提不生一念
好樂之心我等今於佛前聞授聲聞阿耨多
羅三藐三菩提記心甚歡喜得未曾有不謂
於今忽然得聞希有之法深自慶幸獲大善
利无量珠寶不求自得世尊我等今者樂說
譬喻以明斯義譬若有人年幼稚捨父逃
逝久住他國或十二十至五十歲年既長大加
復窮困馳騁四方以求衣食漸漸遊行遇
向本國其父先來求子不得中止一城其家
大富財寶无量金銀琉璃硨磲瑪瑙
等其諸倉庫悉皆盈溢多有僮僕臣佐吏民
象馬車乘牛羊无數出入息利乃遍他國商
估價客亦甚衆多時貧窮子遊諸聚落遂

象馬車乘牛羊无數出入息利乃遍他國商
估價客亦甚衆多時貧窮子遊諸聚落遂
應國邑遇到其父所止之城父每念子與子離
別五十餘年而未曾向人說如此事但自思
惟心懷悔恨自念老朽多有財物金銀珍寶
倉庫盈溢无有子息一旦終沒財物散失无
所委付是以慈愍無憶其子復作是念我若
得子委付財物坦然快樂无復憂患世尊今
時窮子傭賃展轉遇到父舍住立門側遥見
其父踞師子牀寶机承足諸婆羅門刹利居
士皆恭敬圍遶以真珠瓔珞價直千万莊嚴
其身吏民僮僕手執白拂侍立左右覆以寶
帳垂諸華幡香水灑地散衆名華羅列寶物
出內取與有如是等種種嚴飾威德特尊窮
子見父有大勢力即懷怨怖悔來至此窮作是
念此或是王或是王等非我傭力得物之處
不如往至貧里肆力有地衣食易得若久
住此或見逼迫強使我作作是念已疾走而
去時富長者於師子座見子便識心大歡喜
即作是念我財物庫藏今有所付我常思念
此子无由見之而忽自來甚適我願雖年
朽猶故貪惜即遣傍人急追將還尒時使者

此子无由見之而忽自來甚過我願我雖年
朽猶故貪惜即遣傍人急追將還尒時使者
疾走往捉窮子驚愕稱怨大喚我不相犯何
為見捉使者執之愈急猛拳將還于時窮子
自念无罪而被囚執此必定死轉更惶怖閉
絶擗地父遥見之而語使言不須此人勿強
將來以冷水灑面令得醒悟莫復與語所以
者何父知其子[illegible]下劣自知豪貴為子所
難審知是子而以方便不語他人云是我子
使者語之我今[illegible]汝蘭[illegible]趣窮子歡喜得
未曾有從地而起往至貧里以求衣食尒時
長者將欲誘引其子而設方便密遣二人形
色憔悴无威德者汝可詣彼徐語窮子有
作處倍與汝直窮子若許將來使作若言欲
何所作便可語之雇汝除糞我等二人亦共
汝作時二使人即求窮子既已得之具陳上
事尒時窮子先取其價尋與除糞其父見子
愍而惟之又於他日於窓牖中遥見子身羸
瘦憔悴糞土塵垢汙穢不淨即脫瓔珞細濡
上服嚴飾之具更著麁弊垢膩之衣塵土塗
身右手執持除糞之器狀有所畏語諸作人
汝等慎作勿得懈怠以方便故得近其子後

身右手執持除糞之器狀有所畏語諸作人
汝等慎作勿得懈怠以方便故得近其子後
復告言咄男子汝常此作勿復餘去當加汝
價諸有所須瓦器米麵鹽酢之屬莫自疑難
亦有老弊便人須者相給好自安意我如汝
父勿復憂慮所以者何我年老大而汝少壯
汝常作時无有欺紿瞋恨怨言都不見汝有
此諸惡如餘作人自今以後如所生子即時
長者更與作字名之為兒尒時窮子雖依此過
猶故自謂客作賤人由是之故於二十年
中常令除糞過是已後心相體信入出无難
然其所止猶在本處世尊尒時長者有疾自
知將死不久語窮子言我今多有金銀珍寶
倉庫盈溢其中多少所應取與汝悉知之我
心如是當體此意所以者何今我與汝便為
不異宜加用心无令漏失尒時窮子即受教
勅領知衆物金銀珍寶及諸庫藏而无怖取
一飡之意然其所止故在本處下劣之心亦
未能捨復遥少時父知子意漸已通泰成就
大志自鄙先心臨欲終時而命其子并會親
族國王大臣刹利居士皆悉已集即自宣言
諸君當知此是我子我之所生於某城中舍

*

長國王大臣刹利居士皆悉已集即自宣言
諸君當知此是我子我之所生於某城中捨
吾逃走路經辛苦五十餘年其本字某我名
某甲昔在本城懷憂推覓忽於是間遇會得
之此實我子我實其父吾今所有一切財寶
皆是子有先所出內是子所知世尊是時窮
子聞父此言即大歡喜得未曾有而作是念
我本无心有所怖求今此寶藏自然而至世
尊大富長者則是如來我等皆似佛子如來
常說我等為子世尊我等以三苦故於生死
中受諸熱惱迷惑无知樂著小法今日世尊
令我等思惟翦除諸法戲論之糞我等於中
懃加精進得至涅槃一日之價既得此已心大
歡喜自以為足便自謂於佛法中懃精進
故所得如多然世尊先知我等心著樂欲
樂於小法便見縱捨不為分別汝等當有如
來知見寶藏之分世尊以方便力說如來智慧
我等從佛得涅槃一日之價以為大得於此
大乘无有志求我等又曰如來智慧為諸菩
薩開示演說而自於此无有志願所以者何
佛知我等心樂小法以方便力隨我等說而
我等不知真是佛子今我等方知世尊於佛

*

佛知我等心樂小法以方便力隨我等說而
我等不知真是佛子今我等方知世尊於佛
智慧无所悋惜所以者何我等昔來真是佛
子而但樂小法若我等有樂大乘心佛則為
我說大乘法於此經中唯說一乘而昔於菩薩
前數世聲聞樂小法者然佛實以大乘教化
是故我等說本无有心有所怖求今法王大
寶自然而至如佛子所應得者皆已得之余
時摩訶迦葉欲重宣此義而說偈言
我等今日聞佛音教歡喜踊躍得未曾有
佛說聲聞當得作佛无上寶聚不求自得
譬如童子幼稚无識捨父逃逝遠到他土
周流諸國五十餘年其父憂念四方推求
求之既疲頓止一城造立舍宅五欲自娛
其家巨富多諸金銀車渠馬瑙真珠瑠璃
象馬牛羊肇輿車乘田業僮僕人民眾多
鳥獸牛羊出入息利乃遍他國商估價人
千万億眾圍遶恭敬常為王者之所愛念
羣臣豪族皆共宗重以諸緣故往來者眾
豪富如是有大力勢而年朽邁孟憂念子
夙夜惟念死時將至癡子捨我五十餘年
庫藏諸物當如之何

風雨催念　死時將至　窮子捨我　五十餘年
庫藏諸物　當如之何　從邑至邑　從國至國
尒時窮子　求索衣食　飢餓羸瘦　體生瘡癬
或有所得　或无所得　備賃展轉　遂至父舍
漸次經歷　到父住城　施大寶帳　處師子座
尒時長者　於其門內　諸人侍衛　或有計算
眷屬圍遶　金銀寶物　出內財產　注記券疏
窮子見父　豪貴尊嚴　謂是國王　若是王等
驚怖自怪　何故至此　或見逼迫　強使我作
復自念言　我若久住　借問貧里　欲往備作
恩惟是己　馳走而去　遥見其子　嘿而識之
長者是時　在師子座　窮子驚怪　遂問辟地
即勅使者　追捉將來　何用衣食　使我至此
是人執我　必當見煞　不信我言　不信是父
長者知子　愚癡狹劣　自產陋　无威德者
即以方便　更遣餘人　除諸糞穢　倍與汝價
汝可語之　云當相雇　為除糞穢　淨諸房舍
窮子聞之　歡喜隨來　念子愚劣　樂為鄙事
長者於牖　常見其子　執除糞器　往到子所
於是長者　著弊垢衣　方便附近　語令懃作

於是長者　著弊垢衣　執除糞器　往到子所
方便附近　語令懃作
既益汝價　并塗足油　飲食充足　薦席厚煖
如是若言　汝當懃作　又以濡語　若如我子
長者有智　漸令出入　遥二十年　執作家事
亦其金銀　真珠頗梨　諸物出入　皆使令知
猶處門外　止宿草菴　自念貧事　我无此物
父知子心　漸已廣大　欲與財物　即聚親族
國王大臣　刹利居士　於此大衆　說是我子
捨我他行　遥五十歲　自見子來　已二十年
昔於某城　而失是子　周行求索　遂來至此
凡我所有　舍宅人民　悉以付之　恣其取用
子念昔貧　志意下劣　今於父所　大獲珎寶
并及舍宅　一切財物　甚大歡喜　得未曾有
佛亦如是　知我樂小　未曾說言　汝等作佛
而說我等　得諸无漏　成就小乘　聲聞弟子
佛勅我等　說軍上道　循習此者　當得成佛
我承佛教　為大菩薩　以諸因緣　種種譬喻
若干言辭　說无上道　從我聞法　白夜思惟　精懃循習
諸佛子等　是諸佛　即授其記　[illegible]來世　當得作佛
秘藏之法　但為菩薩　實其事

若干言辭　說无上道　白佛恩惟　精懃備習
諸佛子等　從我聞法　汝於來世　當得作佛
是時諸佛　即授其記　但為菩薩　演其實事
一切諸佛　秘藏之法　雖知諸物　心不怖取
而不為我　說斯直要　亦復如是
如彼窮子　得近其父　自无志願
我等雖說　佛法寶藏　自謂為足　唯了此事
我等內滅　自謂為足　更无餘事
我等若聞　淨佛國土　教化衆生　都无欣樂
所以者何　一切諸法　皆悉空寂　无生无滅
无大无小　无漏无為　如是思惟　不生喜樂
我等長夜　於佛智慧　无貪无著　无復志願
而自於法　謂是究竟　得脫三界　苦惱之患
我等長夜　備習空法　得脫三界　苦惱之患
住寂後身　有餘涅槃　佛所教化　得道不虛
則為已得　報佛之恩　我等雖為　諸佛子等
說菩薩法　以求佛道　而於是法　永无願樂
導師見捨　觀我心故　初不勸進　說有實利
如富長者　知子志劣　以方便力　柔伏其心
然後乃付　一切財物　佛亦如是　現希有事
知樂小者　以方便力　調伏其心　乃教大智
我等今日　得未曾有　非先所望　而今自得

如斯等事 以用供養 於恒沙劫 亦不能報
諸佛希有 无量无邊 不可思議 大神通力
无漏无為 諸法之王
能為下劣 忍于斯事 取相凡夫 既宜為說
諸佛於法 得寂自在 知諸衆生 種種欲樂
及其志力 隨所堪任 以无量喻 而為說法
隨諸衆生 宿世善根 又知成熟 未成熟者
種種籌量 分別知已 於一乘道 隨宜說三

妙法蓮華經卷第二

諸子等安隱得出皆共四衢道中露地而坐无復障礙其心泰然歡喜踊躍時諸子等各白父言父先所許玩好之具羊車鹿車牛車願時賜與舍利弗尒時長者各賜諸子等一大車其車高廣衆寶莊校周帀欄楯四面懸鈴又於其上張設幡蓋亦以珎奇雜寶而嚴飾之寶繩交絡乘諸華纓重敷綿綖安置丹枕駕以白牛膚色充潔形體姝好有大筋力行步平正其疾如風又多僕從而侍衛之所以者何是大長者財富无量種種諸藏悉皆充溢而作是念我財物無極不應以下劣小車與諸子等今此幼稚皆是吾子愛无偏黨我有如是七寶大車其數无量應當等心各各與之不宜差別所以者何以此物周給一國猶尚不遺何況諸子是時諸子各乘大車得未曾有非本所望舍利弗於汝意云何是長者等與諸子珎寶大車寧有虛妄不舍利弗言不也世尊是長者但令諸子得免

車得未曾有非本所望舍利弗於汝意云
何是長者等與諸子珍寶大車寧有虛妄不
舍利弗言不也世尊是長者但令諸子得免
火難全其軀命非為虛妄何以故若全身命
便為已得玩好之具況復方便於彼火宅而
救濟之世尊若是長者乃至不與最小一車猶
不虛妄何以故是長者先作是意我以方便
令子得出以是因緣无虛妄也何況長者自
知財富无量欲饒益諸子等與大車佛告舍
利弗善哉善哉如汝所言舍利弗如來亦復
如是則為一切世間之父於諸怖畏衰惱憂
患无明闇蔽永盡无餘而悉成就无量知見
力无所畏有大神力及智慧力具足方便智
慧波羅蜜大慈大悲常无懈倦恒求善事利
益一切而生三界朽故火宅為度衆生生老
病死憂悲苦惱愚癡闇蔽三毒之火教化令
得阿耨多羅三藐三菩提見諸衆生為生老
病死憂悲苦惱之所燒煮亦以五欲財利故
受種種苦又以貪著追求故現受衆苦後受
地獄畜生餓鬼之苦若生天上及在人間貧
窮困苦愛別離苦怨憎會苦如是等種種諸
苦衆生沒在其中歡喜遊戲不覺不知不
驚不怖亦不生厭不求解脫於此三界火宅

苦衆生沒在其中歡喜遊戲不覺不知不
驚不怖亦不生厭不求解脫於此三界火宅
東西馳走雖遭大苦不以為患舍利弗佛見
此已便作是念我為衆生之父應拔其苦難
與无量无邊佛智慧樂令其遊戲舍利弗如
來復作是念若我但以神力及智慧力捨於
方便為諸衆生讚如來知見力无所畏者衆
生不能以此得度所以者何是諸衆生未免
生老病死憂悲苦惱而為三界火宅所燒何
由能解佛之智慧舍利弗如彼長者雖復身
手有力而不用之但以殷勤方便免濟諸子
火宅之難然後各與珍寶大車如來亦復
如是雖有力无所畏而不用之但以智慧方
便於三界火宅拔濟衆生為說三乘聲聞辟
支佛佛乘而作是言汝等莫得樂住三界火
宅勿貪麁弊色聲香味觸也若貪著生愛則
為所燒汝速出三界當得三乘聲聞辟支佛
佛乘我今為汝保任此事終不虛也汝等但
當勤脩精進如來以是方便誘進衆生復作
是言汝等當知此三乘法皆是聖所稱歎自
在无繫无所依求乘是三乘以无漏根力覺
道禪定解脫三昧等而自娛樂便得无量安
隱快樂舍利弗若有衆生內有智性從佛世

隱快樂舍利弗若有衆生內有智性從佛世
尊聞法信受勤精進欲速出三界自求涅
槃是名聲聞乘如彼諸子為求羊車出於火
宅若有衆生從佛世尊聞法信受勤精進
求自然慧樂獨善寂深知諸法因緣是名辟
支佛乘如彼諸子為求鹿車出於火宅若有
衆生從佛世尊聞法信受勤脩精進求一切
智佛智自然智无師智如来知見力无所畏
愍念安樂无量衆生利益天人度脫一切是
名大乘菩薩求此乘故名為摩訶薩如彼諸
子為求牛車出於火宅舍利弗如彼長者見
諸子等安隱得出火宅到无畏處自惟財富
无量等以大車而賜諸子如来亦復如是為
一切衆生之父若見无量億千衆生以佛教
門出三界畏怖畏險道得涅槃樂如来尒時
便作是念我有无量无邊智慧力无畏等諸
佛法藏是諸衆生皆是我子等與大乘不令有
人獨得滅度皆以如来滅度而滅度之是諸
衆生脫三界者悉與諸佛禪定解脫等娛樂
之具皆是一相一種聖所稱歎能生淨妙第
一之樂舍利弗如彼長者初以三車誘引諸
子然後但與大車寶物莊嚴安隱第一然後
長者无量委之各如来亦復如是无有量委

子然後但與大車寶物莊嚴安隱第一然後
長者无量委之各如来亦復如是无有量委
之何以故如来有无量智慧力无所畏諸法
之藏能與一切衆生大乘之法但不盡能受
舍利弗以是因緣當知諸佛方便力故於一
佛乘分別說三佛欲重宣此義而說偈言
譬如長者　有一大宅　其宅久故　而復頽弊
堂舍高危　柱根摧朽　梁棟傾斜　基陛頹毀
牆壁圮坼　泥塗穿落　覆苫亂墜　椽梠老脫
周障屈曲　雜穢充遍　有五百人　止住其中
鵄鳥雕鷲　烏鵲鳩鴿　蚖蛇蝮蝎　蜈蚣蚰蜒
守宮百足　貙貍鼷鼠　諸惡蟲輩　交橫馳走
屎尿臭穢　不淨流溢　蜣蜋諸蟲　而集其上
狐狼野干　咀嚼踐蹋　齧噬死尸　骨肉狼藉
由是羣狗　競來搏撮　飢羸憍惶　處處求食
鬪諍搏掣　嗜噬嗥吠　其舍怒怖　變狀如是
處處皆有　魍魎鬼魅　食噉人肉　毒虫之屬
諸惡禽獸　乳產生育　各自藏護　衣及頭來
爭取食之　食之既飽　惡心轉熾　鬪諍之聲
甚可怖畏　鳩槃茶鬼　蹲踞土埵　或時離地
一尺二尺　往返遊行　縱逸嬉戲　捉狗兩足
撲令失聲　以脚加頸　恐狗自樂　復有諸鬼
其身長大　裸形黑瘦　常住其中

狐狗兩足 攫令失聲 以脚加頭 恃狗自樂
復有諸鬼 其身長大 裸形黑瘦 常住其中
發大惡聲 叫呼求食 復有諸鬼 其咽如針
復有諸鬼 首如牛頭 或食人肉 或復噉狗
頭髮蓬亂 殘害凶險 飢渴所逼 叫喚馳走
夜叉餓鬼 諸惡鳥獸 飢急四向 窺看窓牖
如是諸難 怨畏无量 是朽故宅 屬于一人
其人近出 未久之間 於後宅舍 忽然火起
四面一時 其焰俱熾 棟梁椽桂 爆聲震裂
摧折墮落 牆壁窮倒 諸鬼神等 揚聲大叫
鵰鷲諸鳥 鳩槃茶等 周章怛怖 不能自出
惡獸毒虫 藏竄孔穴 眠舍闌鬼 亦住其中
薄福德故 為火所逼 共相殘害 飲血噉肉
野干之屬 並已前死 諸大惡獸 競來食噉
臭烟蓬勃 四面充塞 蜈蚣蚰蜒 毒虫之類
為火所燒 爭走出穴 鳩槃茶鬼 隨取而食
又諸餓鬼 頭上火然 飢渴熱惱 周章悶走
其宅如是 甚可怖畏 毒害火災 衆難非一
是時宅主 在門外立 聞有人言 汝諸子等
先因遊獵 來入此宅 稚小无知 嬉娛樂著

長者聞已 驚入火宅 方宜救濟 令无燒害
告喻諸子 說衆患難 惡鬼毒虫 災火蔓延
衆苦次第 相續不絶 毒蛇蚖蝮 及諸夜叉
鳩槃茶鬼 野干狐狗 雕鷲鴉鳥 百足之屬

況復大火 嬉戲不已 是時長者 而作是念
諸子如此 益我愁惱 而諸子等 眠酒嬉戲
即便思惟 設諸方便 妙寶好車 汝等出來
我有種種 大牛之車 造作此車 如此諸車
羊車鹿車 諸子聞說 利於空地 離諸苦難
吾為汝等 造作此車 隨意所樂 可以遊戲
即時奔競 馳走而出 長者見子 得出火宅
而自慶言 我今快樂 愚小无知 而入陰宅
大火猛焰 四面俱起 我以救之 令得脫難
皆諸又所 而白父言 如前所許 諸子出來
令正是時 惟垂給與 金銀瑠璃 車渠馬瑙
莊校嚴飾 周帀欄楯 四面懸鈴 金繩交絡
真珠羅網 張施其上

以衆寶物 造諸大車 莊校嚴飾 周帀欄楯
四面懸鈴 金繩交絡 真珠瓔珞 張施其上
金華諸瓔 寶網覆下 衆綵雜飾 周帀圍繞
柔軟繒纊 以為茵褥 上妙細氎 價直千億
鮮白淨潔 以覆其上 有大白牛 肥壯多力
形體姝好 以駕寶車 多諸儐從 而侍衛之
以是妙車 等賜諸子 諸子是時 歡喜踴躍
乘是寶車 遊於四方 嬉戲快樂 自在无礙
告舍利弗 我亦如是 衆聖中尊 世間之父
一切衆生 皆是吾子 深著世樂 无有慧心
三界无安 猶如大宅 衆苦充滿 甚可怖畏
常有生老 病死憂患 如是等火 熾然不息
如來已離 三界火宅 寂然閑居 安處林野
今此三界 皆是我有 其中衆生 悉是吾子
而今此處 多諸患難 唯我一人 能為救護
雖復教詔 而不信受 於諸欲染 貪著深故
以是方便 為說三乘 令諸衆生 知三界苦
開示演說 出世間道 是諸子等 若心決定
具足三明 及六神通 有得緣覺 不退菩薩
汝舍利弗 我為衆生 以此譬喻 說一佛乘
汝等若能 信受是語 一切皆當 得成佛道
是乘微妙 清淨第一 於諸世間 為无有上
佛所悅可 一切衆生 所應稱讚 供養礼拜

佛所悅可 一切衆生 所應稱讚 供養礼拜
无量億千 諸力解脫 禪定智慧 及佛餘法
得如是乘 令諸子等 日夜劫數 常得遊戲
與諸菩薩 及聲聞衆 乘此寶乘 直至道場
以是因緣 十方諦求 更无餘乘 除佛方便
告舍利弗 汝諸人等 皆是吾子 我則是父
汝等累劫 衆苦所燒 我皆濟拔 令出三界
我雖先說 汝等滅度 但盡生死 而實不滅
今所應作 唯佛智慧 於是衆中 能一心聽 諸佛實法
若有菩薩 雖以方便 所化衆生 皆是菩薩
諸佛世尊 深著愛欲 為此等故 說於苦諦
若人小智 得未曾有 佛說苦諦 真實无異
若有衆生 不知苦本 深著苦因 不能暫捨
衆生心喜 為是等故 方便說道 諸苦所因 貪欲為本
若滅貪欲 无所依止 滅盡諸苦 名第三諦
為滅諦故 備行於道 離諸苦縛 名得解脫
是人於何 而得解脫 但離虛妄 名為解脫
其實未得 一切解脫 佛說是人 未實滅度
斯人未得 无上道故 我意不欲 令至滅度
我為法王 於法自在 安隱衆生 故現於世
汝舍利弗 我以法印 為欲利益 世間故說
在所遊方 勿妄宣傳

若有聞者　隨喜頂受　勿妄宣傳
若有信受　此經法者　當知是人　阿鞞跋致
恭敬供養　亦聞是法　是人已曾　見過去佛
若人有能　信決所說　則為見我　亦見於佛
及比丘僧　并諸菩薩　斯法華經　為深智說
一切聲聞　及辟支佛　尚於此經　信佛語故
決舍利弗　其餘聲聞　信佛語故　淺識聞之　迷惑不解
又舍利弗　凡夫淺識　深著五欲　於此經中　力所不及
若人不信　毀謗此經　而懷疑惑　以信得入　況餘聲聞
或復嚬蹙　若滅度後　書持經者　隨順此經　非已智分
若佛在世　汝今復聽　其人罪報　計我見者　莫說此經
見有讀誦　其人命終　入阿鼻獄　聞不能解　亦勿為說
此人罪報　如是展轉　至无數劫　則斷一切　世間佛種
若狗野干　其形瘦癭　其有誹謗　汝當聽說　此人罪報
又復為人　之所惡賤　死被瓦石　輕賤憎嫉　而懷結恨
生受楚毒　若作駝驢　或生驢中　具足一劫　劫盡更生
從地獄出　當隨畜生　氣嚏疥癩　人所觸燒　常困飢渴
骨肉枯竭　斷佛種故　受斯罪報　若作駝驢　或生驢中
身常負重　加諸杖捶　但念水草　餘无所知　有作野干
來入聚落　為諸童子　之所打擲　於此死已　更受蟒身
體長五百由旬　頭目皆痛　或時致死　其形長大
為諸小虫　之所噉食　宛轉腹行　晝夜受苦
若得為人　諸根闇鈍　矮陋挛躄　盲聾背傴
有所言說　人不信受　口氣常臭　鬼魅所著
貧窮下賤　為人所使　多病消瘦　无所依怙
雖親附人　人不在意　若有所得　尋復忘失
若備醫道　順方治病　更增他疾　或復致死
若自有病　无人救療　設服良藥　而復增劇
若他反逆　抄劫竊盜　如是等罪　橫罹其殃
如斯罪人　永不見佛　眾聖之王　說決教化
如斯罪人　常生難處　狂亂心亂　永不聞法
於无數劫　如恒河沙　生輭聾癡　諸根不具
常處地獄　如遊園觀　在餘惡道　如己舍宅
駝驢豬狗　是其行處　諸惡蟲毒　諸惡鳥獸
若得為人　聾盲瘖瘂　如是等病　以為衣服
水腫乾消　疥癩癰疽　身常臭穢　垢穢不淨
身常負重　加諸杖捶　斷佛種故　受斯罪報
若作駝驢　或生驢中　但念水草　餘无所知
有作野干　來入聚落　為諸童子　之所打擲
於此死已　更受蟒身　其形長大　五百由旬
頭目皆痛　或時致死　為諸小虫　之所噉食
宛轉腹行　晝夜受苦　諸惡蟲毒　諸惡鳥獸
若得為人　諸根闇鈍　矮陋挛躄　盲聾背傴
多病消瘦　无所依怙　口氣常臭　鬼魅所著
若有所得　尋復忘失　更增他疾　或復致死
設服良藥　而復增劇　如是等罪　橫罹其殃
眾聖之王　說決教化　狂亂心亂　永不聞法
生輭聾癡　諸根不具　在餘惡道　如己舍宅
諸惡蟲毒　諸惡鳥獸　如是等病　以為衣服
身常臭穢　垢穢不淨　身常負重　加諸杖捶
斷佛種故　受斯罪報　若作駝驢　或生驢中
但念水草　餘无所知　有作野干　來入聚落
為諸童子　之所打擲　於此死已　更受蟒身
其形長大　五百由旬　頭目皆痛　或時致死
為諸小虫　之所噉食　宛轉腹行　晝夜受苦
諸惡蟲毒　諸惡鳥獸　身體疥癩　又无一目
若得為人　諸根闇鈍　矮陋挛躄　盲聾背傴
多病消瘦　无所依怙　口氣常臭　鬼魅所著
若有所得　尋復忘失　更增他疾　或復致死
設服良藥　而復增劇　如是等罪　橫罹其殃
眾聖之王　說決教化　狂亂心亂　永不聞法
生輭聾癡　諸根不具　在餘惡道　如己舍宅
諸惡蟲毒　諸惡鳥獸　如是等病　以為衣服
身常臭穢　垢穢不淨　身常負重　加諸杖捶
斷佛種故　受斯罪報

身常臭處　垢穢不淨　姪欲熾盛　不擇禽獸
傑暴我見　增益瞋恚　嫉妒諂惡　不信佛法
謗斯經故　獲罪如是　若說其罪　窮劫不盡
告舍利弗　謗斯經者　元智人中　莫說此經
以是因緣　我故語汝　若有利根　智慧明了
多聞強識　求佛道者　如是之人　乃可為說
若人曾見　億百千佛　殖諸善本　深心堅固
如是之人　乃可為說　若人精進　常備慈心
不惜身命　乃可為說　若人恭敬　元有異心
離諸凡愚　獨處山澤　如是之人　乃可為說
又舍利弗　若見有人　捨惡知識　親近善友
如是之人　乃可為說　若見佛子　持戒清潔
如淨明珠　求大乘經　如是之人　乃可為說
若人元瞋　質直柔軟　常愍一切　恭敬諸佛
如是之人　乃可為說　復有佛子　於大衆中
以清淨心　種種因緣　譬喻言詞　說法无礙
如是之人　乃可為說　若有比丘　為一切智
四方求法　合掌頂受　但樂受持　大乘經典
乃至不受　餘經一偈　如是之人　乃可為說

但樂受持　大乘經典　乃至不受　餘經一偈
如是之人　乃可為說　求佛舍利　如是求經　得已頂受
如人至心　志求餘經　亦未曾念　外道典籍
其人不復　如是之人　乃可為說　求佛道者　窮劫不盡
告舍利弗　我說是相　求佛道者　如是等人　則能信解
汝當為說　妙法蓮華　妙法蓮華經信解品第四

尒時慧命須菩提摩訶迦旃延摩訶迦葉摩訶目犍連從佛所聞未曾有法世尊授舍利弗阿耨多羅三藐三菩提記發希有心歡喜踊躍即從座起偏袒右肩右膝著地一心合掌曲躬恭敬瞻仰尊顏而白佛言我等居僧之首年並朽邁自謂已得涅槃无所堪任不復進求阿耨多羅三藐三菩提世尊往昔說法既久我時在座身體疲懈但念空无相无作於菩薩法遊戲神通淨佛國土成就衆生心不喜樂所以者何世尊令我等出於三界得涅槃證又今我等年已朽邁於佛教化菩薩阿耨多羅三藐三菩提不生一念好樂之心我等今於佛前聞授聲聞阿耨多羅三藐三菩提記心甚歡喜得未曾有不謂於今忽然得聞希有之法菩薩大善

羅三藐三菩提記心甚歡喜得未曾有不謂
於今忽然得聞希有之法深自慶幸獲大善
利无量珍寶不求自得世尊我等今者樂
說辭喻以明斯義譬若有人年既幼稚捨父
逝遊久住他國或十二十至五十歲年既長大
迦復窮困馳騁四方以求衣食漸漸遊行遇
向本國其父先來求子不得中止一城其家
大富財寶无量金銀瑠璃珊瑚虎珀頗梨珠
等其諸倉庫悉皆盈溢多有僮僕臣佐吏
民象馬車乘牛羊无數出入息利乃遍他國
商估賈客亦甚衆多時貧窮子遊諸聚落
經歷國邑遂到其父所止之城父每念子與子
離別五十餘年而未曾向人說如此事但自思
惟心懷悔恨自念老朽多有財物金銀珍寶
倉庫盈溢无有子息一旦終沒財物散失无
所委付是以殷勤每憶其子復作是念我若
得子委付財物坦然快樂无復憂世尊尒
時窮子備賃展轉遇到父舍住立門側遥見
其父踞師子牀寶几承足諸婆羅門刹利居
士皆恭敬圍遶以真珠瓔珞價直千萬莊嚴
其身吏民童僕手執白拂侍立左右寶帳寶
帳垂諸華幡香水灑地散衆名華羅列寶
物出內取與有如是等種種嚴飾威德特尊

296

怪

怪諸華幡香水灑地散衆名華羅列寶
物出內取與有如是等種種嚴飾威德特尊
窮子見父有大力勢即懷怖怖悔來至此竊作
是念此或是王或是王等非我傭力得物之
處不如往至貧里肆力有地衣食易得若久
住此或見逼迫強使我作作是念已疾走而
去時富長者於師子座見子便識心大歡喜
即作是念我財物庫藏今有所付我常思念
此子无由見之而忽自來甚適我願我雖年
朽猶故貪惜即遣傍人急追將還尒時使者
疾走往捉窮子驚愕稱怨大唤我不相犯何
為見捉使者執之愈急強牽將還于時窮子
自念无罪而被囚執此必定死轉更惶怖悶
絕躃地父遥見之而語使言不須此人勿強
將來以冷水灑面令得醒悟莫復與語所以
者何父知其子志意下劣自知豪貴為子所
難審知是子而以方便不語他人云是我子
使者語之我今放汝隨意所趣窮子歡喜得
未曾有從地而起往至貧里以求衣食尒時
長者將欲誘引其子而設方便密遣二人形
色憔悴无威德者汝可詣彼徐語窮子此有
作處倍與汝直窮子若許將來使作若言欲
何所作便可語之雇汝除糞我等二人亦共

317

汝作時二使人即求窮子既已得之具陳上
事尒時窮子先取其價尋與除糞其父見子
愍而怪之又以他日於窓牖中遥見子身羸
瘦憔悴糞土塵垢污穢不淨即脫纓絡細軟
上服嚴飾之具更著麁弊垢膩之衣塵土垢
身右手執持除糞之器狀有所畏語諸作人
汝等勤作勿得懈怠以方便故得近其子後
復告言咄男子汝常此作勿復餘去當加汝
價諸有所須瓮器米麵鹽醋之屬莫自疑難
亦有老弊使人須者相給好自安意我如汝
父勿復憂慮所以者何我年老大而汝少壯
汝常作時无有欺怠瞋恨怨言都不見汝有
此諸惡如餘作人自今以後如所生子即時
長者更與作字名之為兒尒時窮子雖欲此
遇猶故自謂客作賤人由是之故於二十年
中常令除糞過是已後心相體信入出无難
然其所止猶在本處世尊尒時長者有疾自
知將死不久語窮子言我今多有金銀珍寶
倉庫盈溢其中多少所應取與汝悉知之我
心如是當體此意所以者何今我與汝便為
不然宜加用心无令漏失尒時窮子即受教
勅領知衆物金銀珍寶及諸庫藏而无希取
一飡之意然其所止故在本處下劣之心亦

未能捨復經少時父知子意漸已通泰成就
大志自鄙先心臨欲終時而命其子幷會親
族國王大臣剎利居士皆悉已集即自宣言
諸君當知此是我子我之所生於某城中捨
吾逃走伶俜辛苦五十餘年其本字某我名
某甲昔在本城懷憂推覓忽於是間遇會
得之此實我子我實其父今吾所有一切財物
皆是子有先所出內是子所知世尊是時窮
子聞父此言即大歡喜得未曾有而作是念
我本无心有所希求今此寶藏自然而至世
尊大富長者則是如來我等皆似佛子如來
常說我等為子世尊我等以三苦故於生死
中受諸熱惱迷惑无知樂著小法今日世尊
令我等思惟蠲除諸法戲論之糞我等於中
勤加精進得至涅槃一日之價既得此已心
大歡喜自以為足而便自謂於佛法中勤精
進故所得弘多然世尊先知我等心著樂欲
樂於小法便見縱捨不為分別汝等當有如
來知見寶藏之分世尊以方便力說如來智
慧我等從佛得涅槃一日之價以為大得於
此大乘无有志求我等又因如來智慧為諸
菩薩開示演說而自於此无有志願所以者

何佛知我等心樂小法以方便力隨我等說
而我等不知真是佛子今我等方知世尊於
佛智慧无所悋惜所以者何我等昔來真是
佛子而但樂小法若我等有樂大之心佛則
為我說大乘法於此經中唯說一乘而昔於
菩薩前毀呰聲聞樂小法者然佛實以大乘
教化是故我等說本无心有所希求今法王
大寶自然而至如佛子所應得者皆已得之
尒時摩訶迦葉欲重宣此義而說偈言
我等今日聞佛音教　歡喜踊躍　得未曾有
佛說聲聞　當得作佛　无上寶聚　不求自得
譬如童子　幼稚无識　捨父逝遊　遠到他土
周流諸國　五十餘年　其父憂念　四方推求
求之既疲　預止一城　造立舍宅　五欲自娛
其家巨富　多諸金銀　車渠馬瑙　真珠瑠璃
象馬牛羊　輦車乘　田業僮僕　人民衆多
出入息利　乃遍他國　商估賈人　无處不有
千萬億衆　圍繞恭敬　常為王者　之所愛念
群臣豪族　皆共宗重　以諸緣故　往來者衆
豪富如是　有大力勢　而年朽邁　益憂念子
夙夜惟念　死時將至　痴子捨我　五十餘年

尒時窮子　求索衣食　從邑至邑　從國至國
或有所得　或无所得　飢餓羸瘦　體生瘡癬
漸次經歷　到父住城　傭賃展轉　遂至父舍
尒時長者　於其門內　施大寶帳　處師子座
眷屬圍繞　諸人侍衛　金銀寶物　出內財產　注記券疏
或有計算　窮子見父　豪貴尊嚴　謂是國王　若是王等
窮子怖自悔　何故至此　我若久住　或見逼迫　強驅使作
覆自念言　思惟是已　馳走而去　借問貧里　欲往傭作
長者是時　在師子座　遥見其子　默而識之
即勅使者　追捉將來　窮子驚嗟　迷悶躃地
是人執我　必當見殺　何用衣食　使我至此
長者知子　愚癡狹劣　不信我言　不信是父
即以方便　更遣餘人　眇目矬陋　无威德者
汝可語之　云當相雇　除糞穢　倍與餘價
窮子聞之　歡喜隨來　為除糞穢　淨諸房舍
長者於牖　常見其子　念子愚劣　樂為鄙事
於是長者　著弊垢衣　執除糞器　往到子所
方便附近　語令勤作　并塗足油　飲食充足
既益汝價　飯麥豆羹　又以更語　薦席厚臥
如是苦言　汝當勤作　若如我子

長者有智 漸令入出 經二十年 執作家事
示其金銀 真珠頗梨 諸物出入 皆使令知
猶處門外 止宿草菴 自念貧事 我无此物
父知子心 漸已廣大 欲與財物 即聚親族
國王大臣 刹利居士 於此大衆 說是我子
捨我他行 經五十歲 自見子來 已二十年
昔於某城 而失是子 周行求索 遂來至此
凡我所有 倉宅人民 悉以付之 恣其所用
子念昔貧 意下劣 今於父所 大獲珍寶
并及倉宅 一切財物 甚大歡喜 得未曾有
佛亦如是 知我樂小 未曾說言 汝等作佛
而說我等 得諸无漏 成就小乘 聲聞弟子
佛初我等 說當上道 脩習此者 當得成佛
我承佛教 為大菩薩 以諸因緣 種種譬喻
若干言詞 說无上道 從我聞法 日夜思惟 精勤脩習
諸佛子等 是時諸佛 即授其記 汝於未世 當得作佛
一切諸佛 祕藏之法 但為菩薩 演其實事
而不為我 說斯真要 得近其父 雖知諸物 心不希取
如彼窮子 我等雖說 佛法實藏 自无志願 亦復如是
我等內滅 自謂為足 唯了此事 更无餘事
我等若聞 淨佛國土 教化衆生 都无貪樂

所以者何 一切諸法 皆悉空寂 无生无滅
无大无小 无漏无為 如是思惟 不生憙樂
我等長夜 於佛智慧 无貪无著 无復志願
而自於法 謂是究竟 得脫三界 苦惱之患
我等長夜 脩習空法 得脫三界 得道不虛
任運後身 有餘涅槃 佛所教化 諸佛子等
則為已得 報佛之恩 我等雖為 永无顛倒
說菩薩法 以求佛道 而於是法 說有實利
導師見捨 掩我心故 初不勸進 亦伏其心
如富長者 知子志劣 以方便力 現希有事
既後乃付 一切財寶 佛亦如是 乃教大智
知樂小者 以方便力 調伏其心 而令自得
我等今日 得未曾有 非先所望 得无漏法
如彼窮子 得无量寶 於无漏法 得清淨眼
世尊我今 得道得果 始於今日 得其果報
我等長夜 持佛淨戒 令得无漏 无上大果
法王法中 久脩梵行 以佛道聲 令一切聞
我等今者 真是聲聞 於諸世間 天人魔梵
我等今者 真阿羅漢 普於其中 應受供養
世尊大恩 以希有事 憐愍教化 利益我等
无量億劫 誰能報者

手足供給 頭頂礼敬 一切供養 皆不能報
若以頂戴 兩肩荷負 於恒沙劫 盡心恭敬
又以美膳 无量寶衣 及諸卧具 種種湯藥
牛頭旃檀 及諸珍寶 以起塔廟 寶衣布地
如斯等事 以用供養 於恒沙劫 亦不能報
諸佛希有 无量无邊 不可思議 大神通力
无漏无為 諸法之王 能為下劣 忍于斯事
取相凡夫 隨宜為說 諸佛於法 得自在
知諸衆生 種種欲樂 及其志力 隨所堪任
以无量喻 而為說法
隨諸衆生 宿世善根 又知成熟 未成熟者
種種籌量 分別知已 於一乘道 隨宜說三

妙法蓮華經卷第二

无復輕疑其心泰然歡喜踊躍時諸子等各
白父言父先所許玩好之具羊車鹿車牛車
大車其車高大衆寶莊校周帀欄楯四面懸
鈴又於其上張設軒蓋亦以珠寶雜寶而嚴
飾之寶繩絞絡垂諸華纓重敷統延安置丹
枕車駕白牛膚色充潔形體姝好有大筋力
行步平正其疾如風又多僕從而侍衛之所
以者何是大長者財富无量種種諸藏悉皆
充溢而作是念我財物无極不應以下劣小
車與諸子等此幼童皆是吾子愛无偏黨
我有如是七寶大車其數无量應當等心各
各與之不宜差別所以者何以我此物周給一
國猶尚不匱何況諸子是時諸子各乘大
車得未曾有非本所望舍利弗於汝意云何
是長者等與諸子珍寶大車寧有虛妄不
舍利弗言不也世尊是長者但令諸子得免
火難非為虛妄何以故是人始作是意我以方便
使為已得玩好之具況復方便於彼火宅而
拔濟之世尊若是長者乃至不與最小一車猶

20

使為已得玩好之具況復方便於彼火宅而
拔濟之世尊若是長者乃至不與最小一車猶
不虛妄何以故是長者先作是意我以方便
令子得出以是因緣无虛妄也何況長者自
知財富无量欲饒益諸子等與大車佛告舍
利弗善哉善哉如汝所言舍利弗如來亦復
如是為一切世間之父於諸怖畏衰惱憂
患无明暗蓋无餘而悉成就无量知見
力无所畏有大神力及智慧力具足方便智
慧波羅蜜大慈大悲常无懈惓恒求善利事
益一切而生三界朽故火宅為度衆生生老病
死憂悲苦惱愚癡闇蔽三毒之火教化令得
阿耨多羅三藐三菩提見諸衆生為生老病
死憂悲苦惱之所燒煑亦以五欲財利故受
種種苦復著追求故現受衆苦後受地
獄畜生餓鬼之苦若生天上及在人間貧窮
困苦愛別離苦怨憎會苦如是等種種諸
苦衆生沒在其中歡喜遊戲不覺不知不驚
不怖亦不生厭不求解脫於此三界火宅東
西馳走雖遭大苦不以為患舍利弗佛見此
已便作是念我為衆生之父應拔其苦難與
无量智慧樂令其遊戲舍利弗如來

40

西馳走雖遭大苦不以為患舍利弗佛見此
已便作是念我為衆生之父應救其苦難與
无[illegible]智慧樂令其遊戲舍利弗如來
復作是念若我但以神力及智慧力捨於方
便為諸衆生讚如來知見力无所畏者衆生
不能以是得度所以者何是諸衆生未免生
老病死憂悲苦惱而為三界火宅所燒何由
能解佛之智慧舍利弗如彼長者雖復身手
有力而不用之但以殷勤方便免濟諸子火
宅[illegible]各與珍寶大車如來亦復如是
雖有力无所畏而不用之但以智慧方便於
三界大宅救濟衆生為三乘聲聞辟支佛佛乘
佛乘而作是言汝等莫得樂住三界火宅勿
貪麁弊色聲香味觸也若貪著生愛則為所
燒汝速出三界當得三乘聲聞辟支佛佛乘
我今為汝保任此事終不虛也汝等但當勤
[illegible]以是方便誘進衆生復作是言
汝等當於此三乘法皆是聖所稱歎自在无
繫无所依求乘是三乘以无漏根力覺道禪
定解脫三昧等而自娛樂便得无量安隱快
樂舍利弗若有衆生內有智性從佛世尊聞
法信受殷勤精進欲速出三界自求涅槃是
名聲聞乘如彼諸子為求羊車出於火宅若

法信受殷勤精進欲速出三界自求涅槃是
名聲聞乘如彼諸子為求羊車出於火宅若
有[illegible]世尊聞法信受殷勤精進求自
然慧樂獨善寂深知諸法因緣是名辟支佛
乘如彼諸子為求鹿車出於火宅若有衆生
從佛世尊聞法信受勤修精進一切智佛智
自然智无師智如來知見力无所畏憐愍安
樂无量衆生利益天人度脫一切是名大乘
菩薩求此乘故名為摩訶薩如彼諸子為
求[illegible]火宅舍利弗如彼長者見諸子
等安隱得出火宅到无畏處自惟財富无量
等以大車而賜諸子如來亦復如是為一切
衆生之父若見无量億千衆生以佛教門出
三界苦怖畏險道得涅槃樂如來尒時便作
是念我有无量无邊智慧力无畏等諸佛法
藏是諸衆生皆是我子等與大乘不令有人
獨[illegible]以如來滅度而滅度之是諸衆
生脫三界者悉與諸佛禪定解脫等娛樂之
具皆是一相一種聖所稱歎能生淨妙第一
之樂舍利弗如彼長者初以三車誘引諸子
然後但與大車寶物莊嚴安隱第一然彼長
者无虛妄之咎如來亦復如是无有虛妄初
說三乘引導衆生然後但以大乘而度脫之

者无虛妄之咎如來亦復如是无有虛妄初
說三乘引導衆生然後但以大乘而度脫之
何以故有无量智慧力无所畏諸法之
藏能與一切衆生大乘之法但不盡能受舍
利弗以是因緣當知諸佛方便力故於一佛
乘分別說三佛欲重宣此義而說偈言

譬如長者 有一大宅 其宅久故 而復頹弊
堂舍高危 柱根摧朽 梁棟傾斜 基陛頹毀
墻壁圮裂 塗泥落 覆蓋亂墜 椽梠差脫
周障屈曲 雜穢充遍 有五百人 止住其中
鴟鳥鵰鷲 烏鵲鳩鴿 虬蛇蝮蠍 蜈蚣蚰蜒
守宮百足 猫狸鼠輩 諸惡蟲輩 交橫馳走
屎尿臭穢 不淨流溢 蠅蚋諸蟲 而集其上
狐狼野干 咀齧踐蹋 齒齧死屍 骨肉狼藉
由是群狗 競來搏撮 飢羸憋惶 處處求食
鬬爭之時 喋噉吠 其舍恐怖 變狀如是
處處皆有 魍魎鬼 夜叉惡鬼 食噉人肉
毒虫之屬 諸惡禽獸 孚乳產生 各自藏護
夜叉競來 爭取食之 食之既飽 惡心轉熾
鬬爭之聲 甚可怖畏 鳩槃茶鬼 蹲踞土埵
或時離地一尺二尺 注及遊行 縱逸嬉戲
投狗兩足 撲令失聲 以脚加頸 怖狗自樂

或時離地一尺二尺 注及遊行 縱逸嬉戲
投狗兩足 撲令失聲 以脚加頸 怖狗自樂
復有諸鬼 身長大 裸形黑瘦 常住其中
發大惡聲 叫呼求食 復有諸鬼 其咽如針
復有諸鬼 首如牛頭 或食人肉 或復噉狗
頭髮蓬亂 殘害兇險 飢渴所逼 叫唤馳走
夜叉餓鬼 諸惡鳥獸 飢急四向 窺看窓牖
如是諸難 恐畏无量 是朽故宅 屬于一人
其人[illegible]久之間 於後宅舍 欻然火起
四面一時 其焰俱熾 棟梁椽柱 爆聲振裂
摧折墮落 墻壁崩倒 諸鬼神等 揚聲大叫
鵰鷲諸鳥 鳩槃茶等 周悼惶怖 不能自出
惡獸毒虫 藏竄孔穴 猶舍鬪鬼 亦住其中
薄福德故 為火所逼 共相殘害 飲血噉肉
野干[illegible]已前死諸大惡獸 競來食噉
臭烟熏塞 蝮蚖蜈蚣 毒虫之類 [illegible]地之類
為火所燒 爭走出穴 鳩槃茶鬼 隨取而食
又諸餓鬼 頭上火然 飢渴熱惱 周悼悶走
其宅如是 甚可怖畏 毒害火災 衆難非一
是時宅主 在門外立 聞有人言 汝諸子等
先因遊獵 來入此宅 稚小无知 歡娛樂著

*

[illegible]入此宅 雖小无知 歡娛樂著
長者[illegible]入火宅 方宜救濟 令无燒害
告爾諸子 說衆患難 惡鬼毒虫 突火奔逸
衆苦次第 相續不絕 毒蛇蚖蝮 及諸夜叉
鳩槃茶鬼 野干狐狗 鵰鷲鷹鳥 百足之屬
飢渴惶急 甚可怖畏 此苦難處 況復大火
諸子无知 雖聞父誡 猶故樂著 嬉戲不已
是時[illegible]作是念 諸子如此 益我愁惱
今此舍宅 无一可樂 而諸子等 耽恣嬉戲
不受我教 將為大害 即便思惟 設諸方便
告諸子等 我有種種 珍玩之具 妙寶好車
羊車鹿車 大牛之車 今在門外 汝等出來
吾為汝等 造作此車 隨意所樂 可以遊戲
諸子聞說 如此諸車 即時奔競 馳走而出
到於空地 離諸苦難 長者見子 得出火宅
住於四衢 坐師子座 而自慶言 我今快樂
此諸子等 生育甚難 愚小无知 而入險宅
多諸毒虫 魑魅可畏 大火猛焰 四面俱起
而此諸子 貪樂嬉戲 我已救之 令得脫難
是故諸人 我今快樂
尒時諸子 知父安坐 皆詣父所 而白父言
願賜我等 三種寶車 如前所許 諸子出來

*

當以三車 隨汝所欲 今正是時 唯垂給與
長者大富 庫藏衆多 今銀瑠璃 車渠馬瑙
以衆寶物 造諸大車 裝校嚴飾 周帀蘭楯
四面懸鈴 金繩交絡 真珠羅網 張施其上
金華諸瓔 處處垂下 衆綵雜飾 周帀圍繞
柔軟繒纊 以為袍褥 上妙細氎 價直千億
鮮白淨潔 以覆其上 有大白牛 肥壯多力
形體姝好 以駕寶車 多諸儐從 而侍衛之
以是妙車 等賜諸子 諸子是時 歡喜踊躍
乘是寶車 遊於四方 嬉戲快樂 自在无礙
告舍利弗 我亦如是 衆聖中尊 世間之父
一切衆生 皆是吾子 深著世樂 无有慧心
三界无安 猶如火宅 衆苦充滿 甚可怖畏
常有生老 病死憂患 如是等火 熾然不息
如來已離 三界火宅 寂然閑居 安處林野
今此三界 皆是我有 其中衆生 悉是吾子
而今此處 多諸患難 唯我一人 能為救護
雖復教詔 而不信受 於諸欲染 貪著深故
是以方便 為說三乘 令諸衆生 知三界苦
開示演說 出世間道 是諸子等 若心決定
具足三明 及六神通 有得緣覺 不退菩薩

具足三明及六神通 有得緣覺 不退菩提
汝舍利弗 我為衆生 以此辭喻 說一佛乘
汝等若能 信受是語 一切皆當 得成佛道
是乘微妙 清淨第一 於諸世間 為无有上
佛所悅可 一切衆生 所應稱讚 供養礼拜
无量億千 諸力解脫 禪定智慧 及佛餘法
得如是乘 令諸子等 日夜劫數 常得遊戲
與諸菩薩 及聲聞衆 乘此寶乘 直至道場
以是因緣 十方諦求 更无餘乘 除佛方便
告舍利弗 汝諸人等 皆是吾子 我則是父
汝等累劫 衆苦所燒 我皆濟拔 令出三界
我雖先說 汝等滅度 但盡生死 而實不滅
今所應作 唯佛智慧
若有菩薩 於是衆中 能一心聽 諸佛實法
諸佛世尊 雖以方便 所化衆生 皆是菩薩
若人小智 深著愛欲 為此等故 說於苦諦
衆生心喜 得未曾有 佛說苦諦 真實无異
若有衆生 不知苦本 深著苦因 不能暫捨
為是等故 方便說道 諸苦所因 貪欲為本
若滅貪欲 无所依止 滅盡諸苦 名第三諦
為滅諦故 備行於道 離諸苦縛 名得解脫
是人於何 而得解脫 但離虛妄 名為解脫

為滅諦故 備行於道 離諸苦縛 名得解脫
是人於何 而得解脫 但離虛妄 名為解脫
其實未得 一切解脫 佛說是人 未實滅度
斯人未得 无上道故 我意不欲 令至滅度
我為法王 於法自在 安隱衆生 故現於世
汝舍利弗 我此法印 為欲利益 世間故說
在所遊方 勿妄宣傳
若有聞者 隨喜頂受 當知是人 阿鞞跋致
若有信受 此經法者 是人已曾 見過去佛
恭敬供養 亦聞是法 若人有能 信汝所說
則為見我 亦見於汝 及比丘僧 并諸菩薩
斯法華經 為深智說 淺識聞之 迷惑不解
一切聲聞 及辟支佛 於此經中 力所不及
汝舍利弗 尚於此經 以信得入 況餘聲聞
其餘聲聞 信佛語故 隨順此經 非己智分
人舍利弗 憍慢懈怠 計我見者 莫說此經
凡夫淺識 深著五欲 聞不能解 亦勿為說
若人不信 毀謗此經 則斷一切 世間佛種
或復頻蹙 而懷疑惑 汝當聽說 此人罪報
若佛在世 若滅度後 其有誹謗 如斯經典
見有讀誦 書持經者 輕賤憎嫉 而懷結恨
此人罪報 汝今復聽
其人命終 入阿鼻獄 具足一切 諸惡道

此人罪報 汝今復聽 其人命終 入阿鼻獄 具足一劫 劫盡更生 如是展轉 至无數劫 從地獄出 當墮畜生 若狗野干 其形頓瘦 猥黑齊癩 人所觸燒 又復為人 之所惡賤 常困飢渴 骨肉枯竭 生受楚毒 死被瓦石 斷佛種故 受斯罪報 若作駱駝 或生驢中 身常負重 加諸杖捶 但念水草 餘无所知 誘斯經故 獲罪如是 有作野干 來入聚落 身體齊癩 又兒一目 為諸童子 之所打擲 受諸苦痛 或時致死 於此死已 更受蟒身 其形長大 五百由旬 體鱗无足 宛轉腹行 為諸小蟲 之所噉食 晝夜受苦 无有休息 誘斯經故 獲罪如是 若得為人 諸根闇鈍 矮陋躄躃 盲聾背脊 有所言說 人不信受 口氣常臭 鬼魅所著 貧窮下賤 為人所使 多病瘠瘦 无所依怙 雖親附人 人不在意 若有所得 尋復忘失 若備醫道 順方治病 更增他疾 或復致死 若自有病 无人救療 設服良藥 而復增劇 若他反逞 抄劫竊盜 如是等罪 橫罹其殃 如斯罪人 永不見佛 衆聖中王 說法教化 如斯罪人 常生難處 狂聾心亂 永不聞法

如斯罪人 永不見佛 衆聖中王 說法教化 如斯罪人 常生難處 狂聾心亂 永不聞法 於无數劫 如恒河沙 生輒聾啞 諸根不具 常處地獄 如遊園觀 在餘惡道 如己舍宅 驢騾豬狗 是其行處 誘斯經故 獲罪如是 若得為人 聾盲喑啞 貧窮諸衰 以自庄嚴 水腫乾消 疥癩癰疽 如是等病 以為衣服 身常臭穢 垢穢不淨 深著我見 增益瞋恚 婬欲熾盛 不擇禽獸 誘斯經故 獲罪如是 告舍利弗 誘斯經者 若說其罪 窮劫不盡 以是因緣 我故語汝 无智人中 莫說此經 若有利根 智慧明了 多聞強識 求佛道者 如是之人 乃可為說 若人精進 常備慈心 不惜身命 乃可為說 若人恭敬 无有異心 離諸凡愚 獨處山澤 如是之人 乃可為說 又舍利弗 若見有人 捨惡知識 親近善友 如是之人 乃可為說 若見佛子 持戒清潔 如淨明珠 求大乘經 如是之人 乃可為說

若見佛子 持戒清潔 如淨明珠 求大乘經
如是之人 乃可為說
* 若人无瞋 質直柔軟 常愍一切 恭敬諸佛
如是之人 乃可為說
復有佛子 於大衆中 以清淨心 種種因緣
辭喻言辭 說法无礙 如是之人 乃可為說
若有比丘 為一切智 四方求法 合掌頂受
但樂受持 大乘經典 乃至不受 餘經一偈
如是之人 乃可為說
如人至心 求佛舍利 如是求經 得已頂受
其人不復 志求餘經 亦未曾念 外道典籍
如是之人 乃可為說
告舍利弗 我說是相 求佛道者 窮劫不盡
如是等人 則能信解 如當為說 妙法華經

妙法蓮華經信解品第四

△ 257

尒時慧命須菩提摩訶迦旃延摩訶迦葉摩
訶目揵連從佛所聞未曾有法世尊授舍利
弗阿耨多羅三藐三菩提記發希有心歡喜
踊躍即從座起整衣服偏袒右肩右膝著地
一心合掌曲躬恭敬瞻仰尊顏而白佛言我
等居僧之首年並朽邁自謂已得涅槃无所
堪任不復進求阿耨多羅三藐三菩提世尊

264

* 。堪任不復進求阿耨多羅三藐三菩提世尊
往昔說法既久我時在座身體疲懈但念空
无相无作於菩薩法遊戲神通淨佛國土成
就衆生心不樂樂所以者何世尊令我等出
於三界得涅槃證又今我等年已朽邁於佛
教化菩薩阿耨多羅三藐三菩提不生一念
好樂之心我等今於佛前聞授聲聞阿耨多
羅三藐三菩提記心甚歡喜得未曾有不謂
於今忽然得聞希有之法深自慶幸獲大善
利无量珠寶不求自得世尊我等今者樂說
辭喻以明斯義譬若有人年既幼稚捨父逃
逝久住他國或十二十至五十歲年既長大
加復窮困馳騁四方以求衣食漸漸遊行遇
向本國其父先來求子不得中止一城其家
大富財寶无量金銀硨磲珊瑚琥珀頗梨珠
等其諸倉庫悉皆盈溢多有僮僕臣佐吏民
象馬車乘牛羊无數出入息利乃遍他國商
估賈客亦甚衆多時貧窮子遊諸聚落經歷
國邑遂到其父所止之城父每念子與子離
別五十餘年而未曾向人說如此事但自思
惟心懷悔恨自念老朽多有財物金銀珠寶
倉庫盈溢无有子息一旦終沒財物散失无

285

倉庫盈溢无有子息一旦終沒財物散失无所委付是以殷勤每憶其子復作是念我若得子委付財物坦然快樂无復憂慮世尊尒時窮子傭賃展轉遇到父舍住立門側遥見其父踞師子牀寶机承足諸婆羅門刹利居士皆恭敬圍繞以真珠瓔珞價直千万莊嚴其身吏民僮僕手執白拂侍立左右覆以寶帳垂諸華幡香水灑地散衆名華羅列寶物出内取與有如是等種種嚴飾威德特尊窮子見父有大勢力即懷恐怖悔來至此竊作是念此或是王或是王等非我傭力得物之處不如往至貧里肆力有地衣食易得若久住此或見逼迫强使我作作是念已疾走而去時富長者於師子座見子便識心大歡喜即作是念我財物庫藏今有所付我常思念此子無由見之而忽自來甚適我願我雖年朽猶故貪惜即遣傍人急追將還尒時使者疾走往捉窮子驚愕稱怨大唤我不相犯何為見捉使者執之愈急强牽將還于時窮子自念無罪而被囚執此必定死轉更惶怖悶絶斃地父遥見之而語使言不須此人勿强將來以冷水灑面令得醒悟莫復與語所以者

何父知其子志意下劣自知豪貴為子所難審知是子而以方便不語他人云是我子使者語之我今放汝隨意所趣窮子歡喜得未曾有從地而起往至貧里以求衣食尒時長者將欲誘引其子而設方便密遣二人形色顦顇無威德者汝可詣彼徐語窮子此有作處倍與汝直窮子若許將來使作若言欲何所作便可語之雇汝除糞我等二人亦共汝作時二使人即求窮子既已得之具陳上事尒時窮子先取其價尋與除糞其父見子愍而怪之又以他日於牖中遥見子身羸瘦顦顇糞土塵垢汙穢不淨即脫瓔珞細㲲上服厭飾之具更著麁弊垢膩之衣塵土塗身右手執持除糞之器狀有所畏語諸作人汝等勤作勿得懈怠以方便故得近其子後復告言咄男子汝常此作勿復餘去當加汝價諸有所須盆器米麵鹽酢之屬莫自疑難亦有老弊使人須者相給好自安意我如汝父勿復憂慮所以者何我年老大而汝少壯汝常作時無有欺怠瞋恨怨言都不見汝有此諸惡如餘作人自今已後如所生子即時長

汝常作時無有欺惑瞋恨怨言都不見汝有此諸惡如餘作人自今已後如所生子即時長者更與作字名之為兒尒時窮子雖欲此遇猶故自謂客作賤人由是之故於二十年中常令除糞過是已後心相體信入出無難然其所止猶在本處世尊尒時長者有疾自知將死不久語窮子言我今多有金銀珠寶倉庫盈溢其中多少所應取與汝悉知之我心如是當體此意所以者何今我與汝便為不異宜加用心無令漏失尒時窮子即受教勑領知衆物金銀珠寶及諸庫藏而無希取一飡之意然其所止故在本處下劣之心亦未能捨復經少時父知子意漸以通泰成就大志自鄙先心臨欲終時而命其子并會親族國王大臣刹利居士皆悉已集即自宣言諸君當知此是我子我之所生於某城中捨吾逃走路跨年昔五十餘年其本字某我名某甲昔在本城懷憂推覓忽於此間遇會得之此實我子我實其父今我所有一切財物皆是子有先所出內是子所知世尊是時窮子聞父此言即大歡喜得未曾有而作是念我本無心有所希求今此寶藏自然而至世尊

聞父此言即大歡喜得未曾有而作是念我本無心有所希求今此寶藏自然而至世尊大富長者則是如來我等皆似佛子如來常說我等為子世尊我等以三苦故於生死中受諸熱惱迷惑無知樂著小法今日世尊令我等思惟蠲除諸法戲論之糞我等於中勤加精進得至涅槃一日之價既得此已心大歡喜自以為足便自謂言於佛法中勤精進故所得如多然世尊先知我等心著弊欲樂於小法便見縱捨不為分別汝等當有如來知見寶藏之分世尊以方便力說如來智慧我等從佛得涅槃一日之價以為大得於此大乘無有志求我等又因如來智慧為諸菩薩開示演說而自於此無有志願所以者何佛知我等心樂小法以方便力隨我等說而我等不知真是佛子今我等方知世尊於佛智慧無所悋惜所以者何我等昔來真是佛子而但樂小法若我等有樂大之心佛則為我說大乘法於此經中唯說一乘而昔於菩薩前毀呰聲聞樂小法者然佛實以大乘教化是故我等說本無心有所希求今法王大寶自然而至如佛子所應得者皆已得之

教化是故我等說本無心有所希求今法王
大寶自然而至如佛子所應得者皆已得之
*
尒時摩訶迦葉欲重宣此義而說偈言
我等今日 聞佛音教 歡喜踊躍 得未曾有
佛說聲聞 當得作佛 無上寶聚 不求自得
譬如童子 幼稚無識 捨父逃逝 遠到他土
周流諸國 五十餘年 其父憂念 四方推求
求之既疲 頓止一城 造立舍宅 五欲自娛
其家臣富 多諸金銀 硨磲瑪瑙 真珠瑠璃
象馬牛羊 輦輿車乘 田業僮僕 人民衆多
出入息利 乃遍他國 商估賈人 無處不有
千萬億衆 圍繞恭敬 常為王者 之所愛念
羣臣豪族 皆共宗重 以諸緣故 往來者衆
豪富如是 有大力勢 而年朽邁 益憂念子
夙夜惟念 死時將至 癡子捨我 五十餘年
庫藏諸物 當如之何 尒時窮子 求索衣食
從邑至邑 從國至國 或有所得 或無所得
飢餓羸瘦 體生瘡癬 漸次經歷 到父住城
傭賃展轉 遂至父舍 尒時長者 於其門內
施大寶帳 處師子座 眷屬圍繞 諸人侍衛
或有計算 金銀寶物 出內財產 注記券疏
窮子見父 豪貴尊嚴 謂是國王 若國王等

*
若國王等
驚怖自責 何故至此 覆自念言 我若久住
或見逼迫 強驅使作 思惟是已 馳走而去
借問貧里 欲往傭作 長者是時 在師子座
遥見其子 默而識之 即勅使者 追捉將來
窮子驚喚 迷悶僻地 是人執我 必當見殺
何用衣食 使我至此 長者知子 愚癡狹劣
不信我言 不信是父 即以方便 更遣餘人
眇目矬陋 無威德者 汝可語之 云當相雇
除諸糞穢 倍與汝價 窮子聞之 歡喜隨來
為除糞穢 淨諸房舍 長者於牖 常見其子
念子愚劣 樂為鄙事 於是長者 著弊垢衣
執除糞器 往到子所 方便附近 語令勤作
既益汝價 并塗足油 飲食充足 薦席厚暖
如是苦言 汝當勤作 又以柔語 若如我子
長者有智 漸令入出 經二十年 執作家事
亦其金銀 真珠頗梨 諸物出入 皆使令知
猶處門外 止宿草庵 自念貧事 我無此物
父知子心 漸已曠大 欲與財物 即聚親族
國王大臣 刹利居士 於此大衆 說是我子
捨我他行 經五十歲 自見子來 已二十年
昔於某城 而失是子 周行求索 遂來至此
凡我所有 舍宅人民 悉以付之

昔於某城 而失是子 周行求索 遂奏至此
凡我所有 舍宅人民 悉以付之 恣其所用
子念昔貧 志意下劣 今於父所 大獲珍寶
并及舍宅 一切財物 甚大歡喜 得未曾有
佛亦如是 知我樂小 未曾說言 汝等作佛
而說我等 得諸無漏 成就小乘 聲聞弟子
佛勅我等 說最上道 修習此者 當得成佛
我承佛教 為大菩薩 以諸因緣 種種譬喻
若干言辭 說無上道 諸佛子等 從我聞法
日夜思惟 精勤修習 是時諸佛 即授其記
汝於來世 當得作佛 一切諸佛 秘藏之法
但為菩薩 演其實事 而不為我 說斯真要
如彼窮子 得近其父 雖知諸物 心不希取
我等雖說 佛法寶藏 自無志願 亦復如是
我等內滅 自謂為足 唯了此事 更無餘事
我等若聞 淨佛國土 教化衆生 都無欲樂
所以者何 一切諸法 皆悉空寂 無生無滅
無大無小 無漏無為 如是思惟 不生喜樂
我等長夜 於佛智慧 無貪無著 無復志願
而自於法 謂是究竟 我等長夜 修習空法
得脫三界 苦惱之患 住最後身 有餘涅槃
佛所教化 得道不虛 則為已得 報佛之恩

而自於法 謂是究竟 我等長夜 修習空法
得脫三界 苦惱之患 住最後身 有餘涅槃
佛所教化 得道不虛 則為已得 報佛之恩
我等雖為 諸佛子等 說菩薩法 以求佛道
而於是法 永無願樂 導師見捨 觀我心故
初不勸進 說有寶利 如富長者 知子志劣
以方便力 柔伏其心 然後乃付 一切財物
佛亦如是 現希有事 知樂小者 以方便力
調伏其心 乃教大智 我等今日 得未曾有
非先所望 而今自得 如彼窮子 得無量寶
世尊我今 得道得果 於無漏法 得清淨眼
我等長夜 持佛淨戒 始於今日 得其果報
法王法中 久修梵行 令得無漏 無上大果
我等今者 真是聲聞 以佛道聲 令一切聞
我等今者 真阿羅漢 於諸世間 天人魔梵
普於其中 應受供養 世尊大恩 以希有事
憐愍教化 利益我等 無量億劫 誰能報者
手足供給 頭頂礼敬 一切供養 皆不能報
若以頂戴 兩肩荷負 於恒沙劫 盡心恭敬
又以美饍 無量寶衣 及諸卧具 種種湯藥
牛頭旃檀 及諸珍寶 以起塔廟 寶衣布地
如斯等事 以用供養 於恒沙劫 亦不能報

又以美饍　無量寶衣　及諸卧具　種種湯藥
牛頭旃檀　及諸珍寶　以起塔廟　寶衣布地
如斯等事　以用供養　於恒沙劫　亦不能報
諸佛希有　無量無邊　不可思議　大神通力
無漏無為　諸法之王　能為下劣　忍于斯事
取相凡夫　隨宜而說　諸佛於法　得最自在
知諸衆生　種種欲樂　及其志力　隨所堪任
以無量喻　而為說法　隨諸衆生　宿世善根
又知成熟　未成熟者　種種籌量　分別知已
於一乘道　隨宜說三

妙法蓮華經卷第二

▼北四七五七號　背　　面　　金銀匠翟信子等三人望矜放舊年宿債文

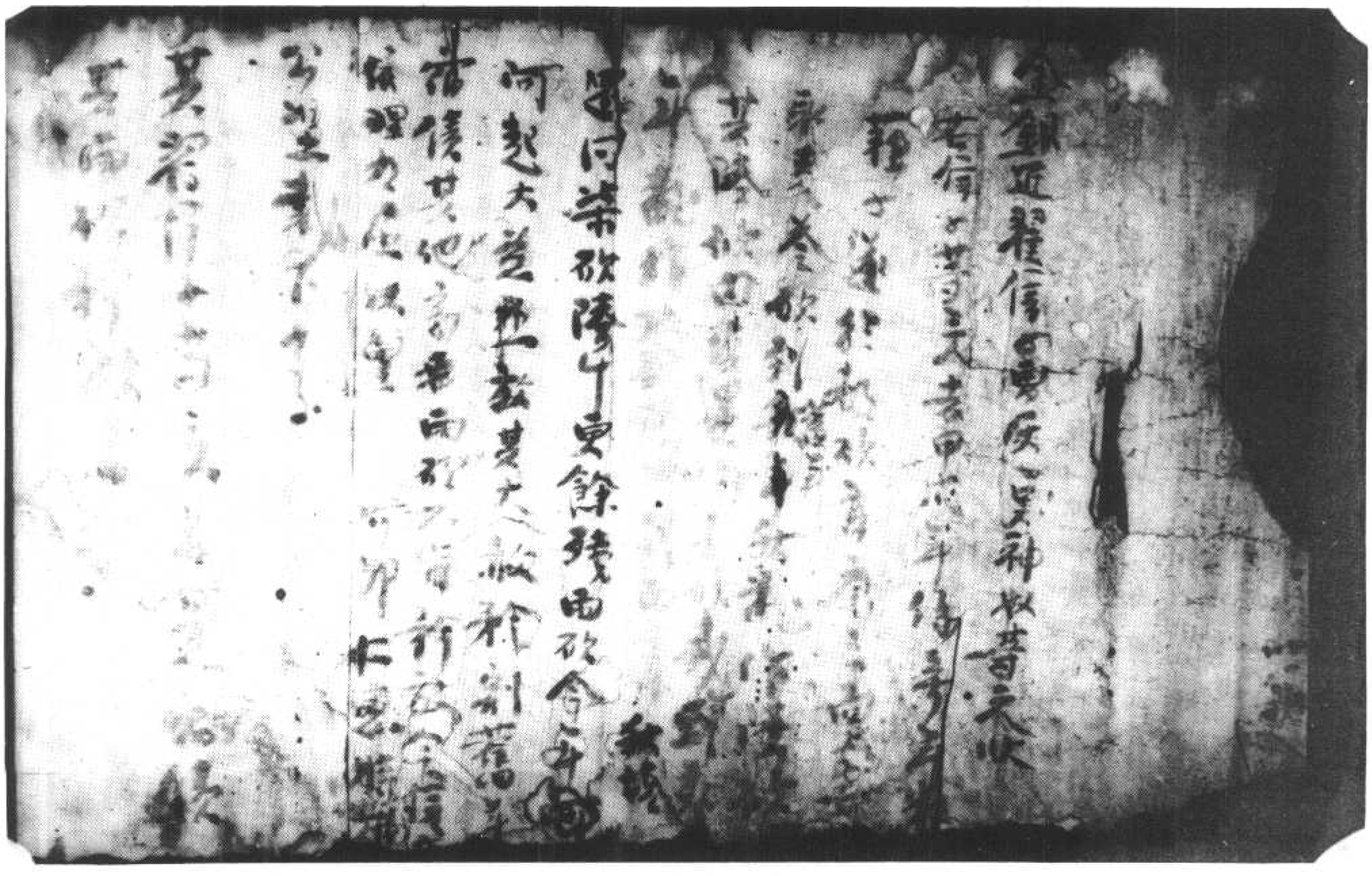

鈴又於其上張設憶量亦以珠寶莊
飾之寶繩投絡垂諸華嬰重數纔延安置升
机駕以白牛膚色充潔形體姝好有大筋力
行步平正其疾如風又多僕從而侍衛之所
以者何是大長者財富无量種種諸藏悉皆
充溢而作是念我財物无極不應以下劣小
車與諸子等今此幼童皆是吾子愛无偏黨
我有如是七寶大車其數无量應當等心各
各與之不宜差別所以者何以我此物周給
一國猶尚不匱何況諸子是時諸子各乘大
車得未曾有非本所望舍利弗於汝意云何
是長者等與諸子珍寶大車寧有虛妄不舍
利弗言不也世尊是長者但令諸子得免火
難全其軀命非為虛妄何以故若全身命便
為已得玩好之具況復方便於彼大宅而救
濟之世尊若是長者乃至不與最小一車猶
不虛妄何以故是長者先作是意我以方便
令子得出以是因緣无虛妄也何況長者自
知財富无量欲饒益諸子等與大車佛告舍
利弗善哉善哉如汝所言舍利弗如來亦復
如是則為一切世間之父於諸怖畏衰患憂
患无明闇蔽永盡无餘而悉成就无量知見
力无所畏有大神力及智慧力具足方便智
慧波羅蜜大慈大悲常无懈倦恒求善事利

24

力无所畏有大神力及智慧力具足方便智
慧波羅蜜大慈大悲常无懈倦恒求善事利
益一切而生三界朽故火宅為度衆生生老
病死憂悲苦惱愚癡闇蔽三毒之火教化令
得阿耨多羅三藐三菩提見諸衆生為生老
病死憂悲苦惱之所燒煮亦以五欲財利故
受種種苦又以貪著追求故現受衆苦後受
地獄畜生餓鬼之苦若生天上及在人間貧
窮困苦愛別離苦怨憎會苦如是等種種諸
苦衆生沒在其中歡喜遊戲不覺不知不驚
不怖亦不生厭不求解脫於此三界火宅東
西馳走雖遭大苦不以為患舍利弗佛見此
已便作是念我為衆生之父應拔其苦難與
无量无邊佛智慧樂令其遊戲舍利弗如來
復作是念若我但以神力及智慧力捨於方
便為諸衆生讚如來知見力无所畏皆衆生
不能以是得度所以者何是諸衆生未免生
老病死憂悲苦惱而為三界火宅所燒何由
能解佛之智慧舍利弗如彼長者雖復身手
有力而不用之但以殷勤方便免濟諸子火
宅之難然後各與珍寶大車如來亦復如是
雖有力无所畏而不用之但以智慧方便於
三界火宅拔濟衆生為說三乘聲聞辟支佛
佛乘而作是言汝等莫得樂住三界火宅勿
貪麁惡色聲香味觸也若貪著生愛則為所
燒汝等速出三界當得三乘聲聞辟支佛佛
乘我今為汝保任此事終不虛也汝等但當
勤脩精進如來以是方便誘進衆生復作是
言汝等當知此三乘法皆是聖所稱美自在

樂我今為汝保任此事終不虛也汝等但當
勤脩精進如來以是方便誘進衆生復作是
言汝等當知此三乘法皆是聖所稱歎自在
无繫无所依求乘是三乘以无漏根力覺道
禪定解脫三昧等而自娛樂便得无量安隱
快樂舍利弗若有衆生內有智性從佛世尊
聞法信受殷勤精進欲速出三界自求涅槃
走名聲聞乘如彼諸子為求羊車出於火宅
若有衆生從佛世尊聞法信受殷勤精進求
自然慧樂獨善寂滅知諸法因緣是名辟支
佛乘如彼諸子為求鹿車出於火宅若有衆
生從佛世尊聞法信受勤脩精進求一切智
佛智自然智无師智如來知見力无所畏愍哀
念安樂无量衆生利益天人度脫一切是名
大乘菩薩求此乘故名為摩訶薩如彼諸子
為求牛車出於火宅舍利弗如彼長者見諸
子等安隱得出大宅到无畏處自惟財富无
量等以大車而賜諸子如來亦復如是為一
切衆生之父若見无量億千衆生以佛教門
出三界苦怖畏險道得涅槃樂如來尒時便
作是念我有无量无邊智慧力无畏等諸佛
法藏是諸衆生皆是我子等與大乘不令有
人獨得滅度皆以如來滅度而滅度之是諸
衆生脫三界者悉與諸佛禪定解脫等娛樂
之具皆是一相一種聖所稱歎能生淨妙第
一之樂舍利弗如彼長者初以三車誘引諸
子然後但與大車寶物莊嚴安隱等一無彼
長者无虛妄之咎如來亦復如是无有虛妄
初說三乘引導衆生然後但以大乘而度脫

長者无虛妄之咎如來亦復如是无有虛妄
初說三乘引導衆生然後但以大乘而度脫
之何以故如來有无量智慧力无所畏諸法
之藏能與一切衆生大乘之法但不盡能受
舍利弗以是因緣當知諸佛方便力故於一
佛乘分別說三佛欲重宣此義而說偈言
譬如長者　有一大宅　其宅久故　而復頓弊
堂舍高危　柱根摧朽　梁棟傾斜　基陛頹毀
牆壁圮坼　泥塗脫落　覆苫亂墜　椽梠差脫
周悼屈曲　雜穢充遍　有五百人　止住其中
鵄鳥鵰鷲　烏鵲鳩鴿　蚖蛇蝮蝎　蜈蚣蜘蛛
守宮百足　狐狸鼠鼠　諸惡蟲輩　交橫馳走
屎尿臭穢　不淨流溢　蠕蝡諸蟲　而集其上
狐狼野干　咀齧踐蹋　齧嚙死尸　骨肉狼藉
由是羣狗　競來搏撮　飢羸悼惶　處處求食
鬬諍齧掣　嗜噬吠　其舍恐怖　變狀如是
蠱毒之屬　魑魅魍魎　夜又惡鬼　食噉人肉
夜又競來　諸惡禽獸　孚乳產生　各自藏護
鬬諍之聲　爭取食之　食之既飽　惡心轉熾
或時雌地　甚可怖畏　鳩槃茶鬼　蹲踞土埵
一尺二尺　往反遊行　樂逸嬉戲
捉狗兩足　以脚加頸　怖狗自樂
復有諸鬼　裸形黑瘦　常住其中
發大惡聲　叫呼求食　其咽如針
復有諸鬼　首如牛頭　復有諸鬼　其咽如針
頭髮蓬亂　殘害凶險　或食人肉　或復噉狗
夜又餓鬼　諸惡鳥獸　飢渴所逼　叫喚馳走
如是諸難　恐畏无量　飢急四向　視看窓牖
如是諸難　恐畏无量　是朽故宅　屬于一人

夜叉餓鬼　諸惡鳥獸　窺看窓牖
如是諸難　恐畏无量　飢急四向
其人近出　未久之間　是朽故宅
四面一時　其炎俱熾　屬于一人
摧折墮落　棟梁椽柱　於後它舍
牆壁崩倒　諸鬼神等　急逃大起
鵰鷲諸鳥　鳩槃荼等　多聲大叫
惡獸毒虫　藏窟孔穴　同悼惶怖
薄福德故　為火所逼　不能自出
野干之屬　並已前死　共相殘害
臭烟燈煙　四面充塞　欲血噉肉
諸大惡獸　爭走出穴　競來食噉
蜈蚣蚰蜒　頭上火然　集地之類
鳩槃荼鬼　甚可怖畏　隨取而食
飢渴熱惱　在門外立　同悼怖走
其它如是　來入此宅　諸子等
是時宅主　鵝入火宅　決諸子等
光明遊戲　說衆患難　猶有小火
長者聞已　相續不絶　未知此宅
告諭諸子　野干狐狗　甚可怖畏
衆苦次第　鵰鷲鴟鳥　雖聞父誡
鳩槃荼鬼　毒虫蛇蝎　而住是舍
飢渴惱急　及諸惡獸　无一可樂
諸子无知　猶樂著戲　將為火害
是時長者　而作是念　告諸子等
今此舍宅　我有種種　羊車鹿車
不受我教　羊車鹿車　牛車
告諸子等　大牛之車　告諸子等
羊車鹿車　造作此車　隨意所樂
諸子聞說　如此諸車　可以遊戲
即時奔競　即時奔競　馳走而出

諸子聞說　諸子聞說　即時奔競
到於空地　到於空地　長者見子
住於四衢　住於四衢　而自慶言
此諸子等　此諸子等　我今快樂
多諸毒虫　多諸毒虫　愚小无知
而此諸子　而此諸子　而入險宅
是故諸人　是故諸人　四面俱起
尒時諸子　尒時諸子　大火猛炎
頒賜我等　頒賜我等　我已救之
富以三車　富以三車　令得脫難
長者大富　長者大富　皆詣父所
以衆寶物　以衆寶物　如前所許
四面懸鈴　四面懸鈴　令正是時
金華諸瓔　金華諸瓔　金銀琉璃
柔軟繒纊　柔軟繒纊　莊校嚴飾
鮮白淨潔　鮮白淨潔　真珠羅網
形體姝好　形體姝好　衆綵雜飾
如是妙車　如是妙車　上妙細疊
乘是寶車　乘是寶車　有大白牛
告舍利弗　告舍利弗　多諸賓從
一切衆生　一切衆生　諸子是時
三界无安　三界无安　嬉戲快樂
常有生老　常有生老　衆聖中尊
如來已離　如來已離　深著世樂
今此三界　今此三界　衆苦充滿
而今此衆　皆是我有　甚可怖畏
雖復教詔　多諸患難　熾然不息
是以方便　而不信受　安處林野
為說三乘　為說三乘　惡蟲毒獸
知三界苦

雖復教詔　而不信受　於諸欲染　貪著深故。
是以方便　為說三乘　令諸衆生　知三界苦
開示演說　出世間道　是諸子等　若心決定
具足三明　及六神通　有得緣覺　不退菩薩
汝舍利弗　我為衆生　以此譬喻　說一佛乘
汝等若能　信受是語　一切皆當　成得佛道
是乘微妙　清淨第一　於諸世間　為无有上
佛所悅可　一切衆生　所應稱讚　供養礼拜
无量億千　諸力解脫　禪定智慧　及佛餘法
得如是乘　令諸子等　日夜劫數　常得遊戲
與諸菩薩　及聲聞衆　乘此寶乘　直至道場
以是因緣　十方諦求　更无餘乘　除佛方便
告舍利弗　汝諸人等　皆是吾子　我則是父
汝等累劫　衆苦所燒　令出三界　但盡生死
我雖先說　汝等滅度　而實不滅
令所應作　唯佛智慧　汝等滅度
若有菩薩　於是衆中　能一心聽　諸佛實法
諸佛世尊　雖以方便　所化衆生　皆是菩薩
若人小智　深著愛欲　為此等故　說於苦諦
衆生心喜　得未曾有　佛說苦諦　真實无異
若有衆生　不知苦本　深著苦因　不能暫捨
為是等故　方便說道　諸苦所因　貪欲為本
若滅貪欲　无所依止　滅盡諸苦　名第三諦
為滅諦故　備行於道　離諸苦縛　名得解脫
是人於何　而得解脫　但離虛妄　名為解脫
其實未得　一切解脫　佛說是人　未實滅度
斯人未得　无上道故　我意不欲　令至滅度
我為法王　於法自在　安隱衆生　故現於世

其實未得　一切解脫　佛說是人　未實滅度
斯人未得　无上道故　我意不欲　令至滅度
我為法王　於法自在　安隱衆生　故現於世
汝舍利弗　我為法王　為欲利益　世間故說
在所遊方　勿妄宣傳
若有聞者　隨喜頂受　當知是人　阿鞞跋致
若有信受　此經法者　是人已曾　見過去佛
恭敬供養　亦聞是法　信汝所說　亦見於汝
若人有能　及比丘僧　并諸菩薩　為深智說　則為見我
斯法華經　一切聲聞　及辟支佛　於此經中　力所不及
汝舍利弗　尚於此經　以信得入　況餘聲聞　淺識聞之　迷惑不解
其餘聲聞　信佛語故　隨順此經　非己智分　皆說此經
又舍利弗　憍慢懈怠　計我見者　真說此經　亦勿為說
凡夫淺識　深著五欲　聞不能解　世間佛種
若人不信　毀謗此經　則斷一切　此人罪報
或復頻蹙　而懷疑惑　汝當聽說　如斯經典
若佛在世　若滅度後　其有誹謗　而懷結恨
見有讀誦　書持經者　輕賤憎嫉
此人罪報　汝今復聽　具之一劫
其人命終　入阿鼻獄　從地獄出　劫盡更生
如是展轉　至无數劫　梨犢豕豬　富貴畜生
若狗野干　其形消瘦　常困飢渴　人所觸燒
又復為人　之所惡賤　骨肉枯竭　皆悉斯罪報
生受楚毒　死被瓦石　斷佛種故　若作駱駝
若在駱駝　或生驢中　身常負重　加諸杖捶
但念水草　除无所知　旁斯經故　復罪如是

又復為人　之所惡賤　常困飢渴　骨肉枯竭
生受楚毒　死被瓦石　斬佛種故　受斯罪報
若作駱駝　或生驢中　身常負重　加諸杖捶
但念水草　餘无所知　謗斯經故　獲罪如是
有作野干　來入聚落　身體疥癩　又无一目
為諸童子　之所打擲　受諸苦痛　或時致死
於此死已　更受蟒身　其形長大　五百由旬
體鱗无足　蜿轉腹行　為諸小虫　之所噉食
晝夜受苦　无有休息　謗斯經故　獲罪如是
若得為人　諸根闇鈍　痿陋攣躄　盲聾背偏
有所言說　人不信受　口氣常臭　鬼魅所著
貧窮下賤　為人所使　多病消瘦　无所依怙
雖親附人　人不在意　若有所得　尋復亡失
若備醫道　順方治病　更增他疾　或復致死
若自有病　无人救療　設服良藥　而復增劇
若他反逆　抄劫竊盜　如是等罪　橫罹其殃
如斯罪人　永不見佛　衆聖之王　說法教化
如斯罪人　常生難處　狂聾心亂　永不聞法
於无數劫　如恒河沙　生輾轉處　諸根不具
常處地獄　如遊園觀　在餘惡道　如己舍宅
駝驢豬狗　是其行處　謗斯經故　獲罪如是
若得為人　髒盲瘖啞　若說其罪　窮劫不盡
水腫乾消　疥癩瀸漬　无智人中　莫說此經
身常臭穢　垢穢不淨　我故語汝
深著我見　增益瞋恚　慳欲熾盛　不擇禽獸
謗斯經故　獲罪如是
告舍利弗　我說是相　求佛道者　窮劫不盡
以是因緣　我故語汝　汝當為說　妙法華經

告舍利弗　謗斯經者　若說其罪　窮劫不盡
以是因緣　我故語汝　无智人中　莫說此經
若有利根　智慧明了　多聞強識　求佛道者
如是之人　乃可為說　億百千佛　殖諸善本　深心堅固
若人曾見　如是之人　乃可為說　常備慈心　不惜身命　乃可為說
若人精進　若人恭敬　无有惡心　離諸凡愚　獨處山澤
如是之人　乃可為說　又舍利弗　若見有人　捨惡知識　親近善友
如是之人　乃可為說　若見佛子　持戒清潔　如淨明珠　求大乘經
如是之人　乃可為說　若人无瞋　質直柔軟　常愍一切　恭敬諸佛
如是之人　乃可為說　復有佛子　於大衆中　以清淨心　種種因緣
譬喻言辭　說法无礙　如是之人　乃可為說
若有比丘　為一切智　四方求法　合掌頂受
但樂受持　大乘經典　乃至不受　餘經一偈
如是之人　乃可為說　如是求經　得已頂受
如人至心　求佛舍利　志求餘經　亦未曾念　外道典籍
其人不復　如是之人　乃可為說　窮劫不盡
告舍利弗　我說是相　求佛道者　妙法華經
如是等人　則能信解　汝當為說
妙法蓮華經信解品第四
尒時慧命須菩提摩訶迦旃延摩訶迦葉摩

尒時慧命須菩提摩訶迦旃延摩訶迦葉摩
訶目揵連從佛所聞未曾有法世尊授舍利
弗阿耨多羅三藐三菩提記歡希有心歡喜
踊躍即從座起整衣服偏袒右肩右膝著地
一心合掌曲躬恭敬瞻仰尊顏而白佛言我
等居僧之首年並朽邁自謂已得涅槃无所
堪任不復進求阿耨多羅三藐三菩提世尊
往昔說法既久我時在座身體疲懈但念空
无相无作於菩薩法遊戲神通淨佛國土成
就衆生心不憙樂所以者何世尊令我等出
於三界得涅槃證又今我等年已朽邁於佛
教化菩薩阿耨多羅三藐三菩提不生一念
好樂之心我等今於佛前聞授聲聞阿耨多
羅三藐三菩提記心甚歡喜得未曾有不謂
於今忽然得聞希有之法深自慶幸獲大善
利无量珠寶不求自得世尊我等今者樂說
譬喻以明斯義譬若有人年幼稚捨父逃
逝久住他國或十廿至五十歲年既已長大加
復窮困馳騁四方以求衣食漸漸遊行遇向
本國其父先來求子不得中止一城其家大
富財寶无量金銀琉璃珊瑚琥珀等
其諸倉庫悉皆盈溢多有童僕臣佐吏民象
馬車乘牛羊无數出入息利乃遍他國商估
賈客亦悉衆多時窮彰子遊諸聚落經歷國
邑遂到其父所止之城父每念子與子離別
五十餘年而未曾向人說如此事但自思惟
心懷悔恨自念老朽多有財物金銀珠寶倉

庫盈溢无有子息一旦終沒財物散失无所
委付是以殷勤每憶其子復作是念我若得
子委付財物坦然快樂无復憂慮世尊尒時
窮子傭賃展轉遇到父舍住立門側遥見其
父踞師子牀寶机承足諸婆羅門刹利居士
皆恭敬圍遶以真珠瓔珞價直千万莊嚴其
身史民童僕手執白拂侍立左右覆以寶帳
垂諸華幡香水灑地散衆名華羅列寶物出
內取與有如是等種種嚴飾威德特尊窮子
見父有大力勢即懷恐怖悔來至此竊作是
念此或是王或是王等非我傭力得物之處
不如往至貧里肆力有地衣食易得若久住
此或見逼迫強使我作作是念已疾走而去
時富長者於師子座見子便識心大歡喜即
作是念我財物庫藏今有所付我常思念此
子无由見之而忽自來甚適我願我雖年朽
猶故貪惜即遣傍人急追將還尒時使者疾
走往捉窮子驚愕稱怨大唤我不相犯何為
見捉使者執之逾急強牽將還于時窮子自
念无罪而被囚執此必定死轉更惶怖悶絕
躃地父遥見之而語使言不須此人勿強將
來以冷水灑面令得醒悟莫復與語所以者
何父知其子志意下劣自知豪貴為子所難
審知是子而以方便不語他人云是我子使

雖山猶在本處世尊爾時告者有疾自知將
死不久語窮子言我今多有金銀珠寶倉庫
盈溢其中多少所應取與汝悉知之我心如
是當體此意所以者何今我與汝便為不異
宜加用心无令漏失爾時窮子即受教勅領
知衆物金銀珠寶及諸庫藏而无怖取一飯
之意然其所止故在本家下劣之心亦未能
捨復經少時父知子意漸已通泰成就大志
自鄙先心臨欲終時而命其子并會親族國
王大臣利利居士皆悉已集即自宣言諸居
富知此是我子我之所生於某城中捨吾逃
走玲丼辛苦五十餘年其本字某我名某甲
昔在本城懷憂推覓忽於是間遇會得之此
實我子我實其父今吾所有一切財物皆是
子有先所出內是子所知世尊是時窮子聞
父此言即大歡喜得未曾有而作是念我本
无心有所怖求今此寶藏自然而至世尊大
富長者則是如來我等皆似佛子如來常說
我等為子世尊我等以三苦故於生死中受
諸熱惱迷惑无知樂著小法今日世尊令我
等思惟獨除諸法戲論之真我等於中勤加
精進得至涅槃一日之價既得此已心大歡
喜自以為足便自謂言於佛法中勤精進故
所得弘多然世尊先知我等心著弊欲樂於
小法便見縱捨不為分別汝等當有如來知
見寶藏之分世尊以方便力說如來智慧我
等從佛得涅槃一日之價以為大得於此大
乘无有志求我等又因如來智慧為諸菩薩

何父知其子志意下劣自知豪貴為子所難
審知是子而以方便不語他人云是我子使
者語之我今放汝隨意所趣窮子歡喜得未
曾有從地而起往至貧里以求衣食尒時長
者將欲誘引其子而設方便密遣二人形色
憔悴无威德者汝可詣彼徐語窮子此有作
處倍與汝直窮子若許將來使作若言欲何
所作便可語之雇汝除糞我等二人亦共汝
作時二使人即求窮子既已得之具陳上事
尒時窮子先取其價尋與除糞其父見子愍
而怪之又以他日於窓牖中遥見子身羸瘦
憔悴糞土塵垢汚穢不淨即脫瓔珞細軟上
服嚴飾之具更著麁弊垢膩之衣塵土垢身
右手執持除糞之器狀有所畏語諸作人汝
等勤作勿得懈息以方便故得近其子後復
告言出男子汝常此作勿復餘去當加汝價
諸有所須瓦器米麵鹽醋之屬莫自疑難亦
有老弊使人須者相給好自安意我如汝父
勿復憂慮所以者何我年老大而汝少壯汝
常作時无有欺怠瞋恨怨言都不見汝有此
諸惡如餘作人自今已後如所生子即時長
者更與作字名之為兒尒時窮子雖欣此遇
猶故自謂客作賤人由是之故於廿年中常
令除糞過是已後心相體信入出无難然其
所止猶在本處世尊尒時長者有疾自知將
死不久語窮子言我今多有金銀珠寶倉庫
盈溢其中多少所應取與汝悉知之我心如

是當體此意所以者何今我與汝便為不異
宜加用心无令漏失尒時窮子即受教勅領
知衆物金銀珠寶及諸庫藏而无怖取一飯
之意然其所止故在本家下劣之心亦未能
捨復經少時父知子意漸已通泰成就大志
自鄙先心臨欲終時而命其子并會親族國
王大臣利利居士皆悉已集即自宣言諸居
富知此是我子我之所生於某城中捨吾逃
走玲丼辛苦五十餘年其本字某我名某甲
昔在本城懷憂推覓忽於是間遇會得之此
實我子我實其父今吾所有一切財物皆是
子有先所出內是子所知世尊是時窮子聞
父此言即大歡喜得未曾有而作是念我本
无心有所怖求今此寶藏自然而至世尊大
富長者則是如來我等皆似佛子如來常說
我等為子世尊我等以三苦故於生死中受
諸熱惱迷惑无知樂著小法今日世尊令我
等思惟獨除諸法戲論之真我等於中勤加
精進得至涅槃一日之價既得此已心大歡
喜自以為足便自謂言於佛法中勤精進故
所得弘多然世尊先知我等心著弊欲樂於
小法便見縱捨不為分別汝等當有如來知
見寶藏之分世尊以方便力說如來智慧我
等從佛得涅槃一日之價以為大得於此大
乘无有志求我等又因如來智慧為諸菩薩

乘无有志求我等又因如來智慧為諸菩薩
開示演說而自於此无有志願所以者何佛
知我等心樂小法以方便力隨我等說而我
等不知真是佛子今我等方知世尊於佛智
慧无所悋惜所以者何我等昔來真是佛子
而但樂小法若我等有樂大之心佛則為我
說大乘法此經中唯說一乘而昔於菩薩前
毀呰聲聞樂小法者然佛實以大乘教化是
故我等說本无有心有所怖求今法王大寶
自然而至如佛子所應得者皆已得之尒時
摩訶迦葉欲重宣此義而說偈言

我等今日 聞佛音教 歡喜踊躍 得未曾有
佛說聲聞 當得作佛 无上寶聚 不求自得
譬如童子 幼稚无識 捨父逃逝 遠到他土
周流諸國 五十餘年 其父憂念 四方推求
求之既疲 頓止一城 造立舍宅 五欲自娛
其家巨富 多諸金銀 車渠馬瑙 真珠瑠璃
象馬牛羊 輦輿車乘 田業童僕 人民衆多
出入息利 乃適他國 商估賈人 无處不有
千万億衆 圍遶恭敬 常為王者 之所愛念
譬如豪族 皆共宗重 以諸緣故 往來者衆
豪富如是 有大力勢 而年朽邁 益憂念子
夙夜惟念 死時將至 汝子捨我 五十餘年

尒時窮子 從邑至邑 從國至國
或有所得 或无所得 飢餓羸瘦 體生瘡癬
漸次經歷 到父住城 傭賃展轉 遂至父舍
尒時長者 於其門內 施大寶帳 處師子座
眷屬圍遶 諸人侍衛 出內財物 注記案券
或有計算 金銀寶物 若是王等
窮子見父 豪貴尊嚴 謂是國王
驚怖自怪 何故至此 或見逼迫
覆自念言 我若久住 強驅使作
愚惟是已 馳走而去 欲往傭作
長者是時 在師子座 遥見其子
即勅使者 逼捉將來 窮而識之
是人執我 必當見殺 窮子驚呼
長者知子 愚癡狹劣 何用衣食
即以方便 更遣餘人 不信我言
決可語之 云當相雇 眇目瘡陋
窮子聞之 歡喜隨來 除糞穢
長者於牖 常見其子 念子愚劣
長者於是 著弊垢衣 執除糞器
於是長者 語令勤作 為諸作者
方便附近 并塗之油 若如我子
既益決價 決當勤作 執作家事
如是告言 又以軟語 皆使令知
長者有智 漸令入出 飲食充之
示其金銀 經二十年 我无此物
猶畏門外 真珠瑠璃 諸物出入 而聚親族
父知子心 止宿草菴 自念貧事
漸已曠大 欲與財物 即聚親族
國王大臣 利利居士 於此大衆
捨我他行 經五十歲 自見子來

父知子心　漸已曠大　欲與財物　即聚親族　自念窮事　我无此物
國王大臣　剎利居士　於此大衆　說是我子　捨我他行　經五十歲　自見子來　已二十年　昔於某城　而失是子　周行求索　遂來至此　凡我所有　舍宅人民　悉以付之　令於父所　大獲珍寶　子念昔貧　志意下劣　得未曾有　一切財物　甚大歡喜　知我樂小　未曾說言　汝等往佛　而說我等　得諸无漏　成就小乘　聲聞弟子　佛勅我等　說最上道　循習此者　當得成佛　我承佛教　為大菩薩　以諸因緣　種種辭喻　若干言辭　說无上道　諸佛子等　從我聞法　日夜思惟　精勤循習　是時諸佛　即授其記　汝於來世　當得作佛　一切諸佛　秘藏之法　但為菩薩　演其實事　而不為我　說斯真要　如彼窮子　得近其父　我等雖說　佛法寶藏　雖知諸物　心不怖取　我等內滅　自謂為足　亦復如是　我等若聞　淨佛國土　教化衆生　都无欣樂　所以者何　一切諸法　皆悉空寂　无生无滅　无大无小　无漏无為　知是思惟　不生喜樂　我等長夜　於佛智慧　无貪无著　无復志願　而自於法　謂是究竟　我等長夜　循習空法　得脫三界　苦惱之患　任最後身　有餘涅槃　佛所教化　得道不虛　則為已得　報佛之恩

我等長夜　循習空法　得脫三界　苦惱之患　任最後身　有餘涅槃　佛所教化　得道不虛　則為已得　報佛之恩　諸佛子等　說菩薩法　以求佛道　而於是法　永无願樂　導師見捨　觀我心故　初不勸進　說有實利　如富長者　知子志劣　以方便力　柔伏其心　然後乃付　一切財寶　佛亦如是　現希有事　知樂小者　以方便力　調伏其心　乃教大智　我等今日　得未曾有　非先所望　而今自得　如彼窮子　得无量寶　世尊我今　得道淨果　於无漏法　得清淨眼　我等長夜　持佛淨戒　始於今日　得其果報　法王法中　久修梵行　今得无漏　无上大果　我等今者　真是聲聞　以佛道聲　令一切聞　我等今者　真阿羅漢　於諸世間　天人魔梵　普於其中　應受供養　以希有事　憐愍教化　利益我等　世尊大恩　无量億劫　誰能報者　一切供養　皆不能報　无量億劫　手足供給　頭頂礼敬　於恒沙劫　盡心恭敬　若以頂戴　兩肩荷負　及諸卧具　種種湯藥　又以美膳　无量寶衣　及諸珍寶　以起塔廟　寶衣布地　牛頭旃檀　以用供養　於恒沙劫　亦不能報　如斯等事　无量无邊　不可思議　大神通力　諸佛希有　諸法之王　能為下劣　忍于斯事　无漏无為

我等今者　真是聲聞　以佛道聲　令一切聞
我等今者　真阿羅漢　於諸世間　天人魔梵
普於其中　應受供養
世尊大恩　以希有事　憐愍教化　利益我等
无量億劫　誰能報者
手足供給　頭頂礼敬　一切供養　皆不能報
若以頂戴　兩肩荷負　於恒沙劫　盡心恭敬
又以美膳　无量寶衣　及諸卧具　種種湯藥
牛頭栴檀　及諸珍寶　以起塔廟　寶衣布地
如斯等事　以用供養　於恒沙劫　亦不能報
諸佛希有　无量无邊　不可思議　大神通力
无漏无為　諸法之王　能為下劣　忍于斯事
取相凡夫　隨宜為說　諸佛於法　得自在
知諸衆生　種種欲樂　及其志力　隨所堪任
以无量喻　而為說法　宿世善根　又知成熟　未成熟者
隨諸衆生　深心所著　於一乘道　隨宜說三
種種籌量　不別知已

妙法蓮華經卷第二

461

舍利弗　高廣衆寶莊校周迴欄楯四面悉懸鈴幡又復
上張設軒蓋亦以珠瓔雜寶而嚴飾之寶繩
絞絡垂諸華纓重敷纖細柔軟安置其枕駕以白
牛膚色光潔形體殊好有大勢力行步平正
其疾如風又多僕從而侍衛之所以者何是
大長者財富无量種種諸藏悉皆充溢而作
是念我財物无極不應以下劣小車與諸子
等今此幼童皆是吾子愛无偏當我有如是
七寶大車其數无量應當等心各各與之不
宜差別所以者何以我此物周給一國猶尚
不遺何況諸子是時諸子各乘大車得未曾
有非本所望舍利弗於汝意云何是長者等
與諸子珍寶大車寧有虛妄不舍利弗言不也
世尊是長者但令諸子得免火難全其軀命
非為虛妄何以故若全身命便為已得珍好
之具況復方便於彼火宅而救濟之世尊若
是長者乃至不與衆小一車猶不虛妄何以
故是長者先作是意我以方便令子得出以
是因緣无虛妄也何況長者自知財富无量
欲饒益諸子等與大車

21

是因緣无虛妄也何況長者自知財富无量
欲饒益諸子等與大車
佛告舍利弗善哉善哉如汝所言舍利弗如
來亦復如是則為一切世間之父於諸怖畏
衰惱憂患无明闇蔽永盡无餘而悉成就无
量知見力无所畏有大神力及智慧力具足
方便智慧波羅蜜大慈大悲常无懈怠恒求
善事利益一切而生三界朽故火宅為度衆
生生老病死憂悲苦惱愚癡闇蔽三毒之火
教化令得阿耨多羅三藐三菩提見諸衆生
為生老病死憂悲苦惱之所燒責亦以五欲
財利故受種種苦又以貪著追求故現受衆
苦後受地獄畜生餓鬼之苦若生天上及在
人間貧窮困苦愛別離苦怨憎會苦如是等
種種諸苦衆生沒在其中歡喜遊戲不覺不
知不驚不怖亦不生厭不求解脫於此三界
火宅東西馳走雖遭大苦不以為患舍利弗
佛見此已便作是念我為衆生之父應拔其
苦難與无量无邊佛智慧樂令其遊戲
舍利弗如來復作是念若我但以神力及智
慧力捨於方便為諸衆生讚如來知見力无
所畏者衆生不能以是得度所以者何是諸
衆生未免生老病死憂悲苦惱而為三界火
宅所燒何由能解佛之智慧舍利弗如彼長

衆生未免生老病死憂悲苦惱而為三界火
宅所燒何由能解佛之智慧舍利弗如彼長
者雖復身手有力而不用之但以慈愍方便
勉濟諸子火宅之難然後各與珍寶大車如
來亦復如是雖有力无所畏而不用之但以
智慧方便於三界火宅拔濟衆生為說三乘
聲聞辟支佛佛乘而作是言汝等莫得樂住
三界火宅勿貪麁弊色聲香味觸也若貪著
生愛則為所燒汝速出三界當得三乘聲聞
辟支佛佛乘我今為汝保任此事終不虛也
汝等但當勤脩精進如來以是方便誘進衆
生復作是言汝等當知此三乘法皆是聖所
稱歎自在无繫无所依求乘此三乘以无漏
根力覺道禪定解脫三昧等而自娛樂便得
无量安隱快樂
舍利弗若有衆生內有智性從佛世尊聞法
信受慇懃精進欲速出三界自求涅槃是名
聲聞乘如彼諸子為求羊車出於火宅若有
衆生從佛世尊聞法信受慇懃精進求自然
慧樂獨善寂滅知諸法因緣是名辟支佛乘
如彼諸子為求鹿車出於火宅若有衆生從
佛世尊聞法信受慇懃精進求一切智佛智
自然智无師智如來知見力无所畏愍念安
樂无量衆生利益天人度脫一切是名大乘

自然增无師增如來知見力无所畏愍念安樂无量衆生利益天人度脫一切是名大乘

菩薩求此乘故名爲摩訶薩如彼諸子爲求牛車出於火宅舍利弗如彼長者見諸子等安隱得出火宅到无畏處自惟財富无量等以大車而賜諸子如來亦復如是爲一切衆生之父若見无量億千衆生以佛教門出三界苦怖畏險道得涅槃樂如來尒時便作是念我有无量无邊智慧力无畏等諸佛法藏是諸衆生皆是我子等與大乘不令有人獨得滅度皆以如來滅度而滅度之是諸衆生脫三界者悉與諸佛禪定解脫等娛樂之具皆是一相一種聖所稱歎能生淨妙第一之樂舍利弗如彼長者以三車誘引諸子然後但與大車寶物莊嚴安隱第一然彼長者无虛妄之咎如來尒復如是无有虛妄初說三乘引導衆生然後但以大乘而度脫之何以故如來有无量智慧力无所畏諸法之藏能與一切衆生大乘之法但不盡能受舍利弗以是因緣當知諸佛方便力故於一佛乘分別說三佛欲重宣此義而說偈言

譬如長者　有一大宅　其宅久故　而復頓弊

堂舍高危　柱根摧朽　梁棟傾耶　基陛頹毀

塗飾落　覆瓦亂墜　栿梠差脫　周匝屈曲　雜穢充滿　有五百人　止住其中

鵰鷲鵰鶚　烏鵲鳩鴿　蚖蛇蝮蝎　守宮百足　狐狸豺狼　諸惡蟲輩

屎尿臭穢　不淨流溢　蜣蜋諸蟲　狐狼野干　咀齧踐蹋　齚噬死尸

由是群狗　競來悖掠　飢羸憧惶　鬬諍麤獷　廬祭嘈吠　其舍恐怖

蠱毒之屬　惡鬼魅魅　夜叉惡鬼　毒虫之屬　諸惡禽獸　孚乳產生

夜叉競來　諍取食之　食之既飽　惡心轉熾　鬬諍之聲　甚可怖畏

鳩槃茶鬼　蹲踞土埵　或時離地　一尺二尺　往反遊行　縱逸嬉戲

挝狗兩足　檬令失聲　以脚加頸　恐狗自落　復有諸鬼　其身長大

裸形黑瘦　常住其中　發大惡聲　叫呼求食　復有諸鬼　頭如牛頭

或食人肝　其咽如針　復有諸鬼　首如牛頭　或復噉狗　頭髮蓬亂

殘害凶險　飢渴所逼　叫喚馳走　夜叉飢鬼　諸惡鳥獸　飢急四向

窺看窓牖　如是諸難　恐畏无量　是朽故宅　屬于一人　其人近出

未久之間　舍宅忽然大熱　四面一時　其宅久故　而復頓弊

基陛頹毀　梁棟差脫　栿梠屈曲　心住其中

蚖蛇蝮蝎　交横馳走　而集其上　骨肉狼藉

處處求食　變壯如是　食噉人肉　各自藏護

惡心轉熾　蹲踞土埵　縱逸嬉戲　怖狗自落

常住其中　其咽如針

於後宅舍　忽然火起　四面一時　真炎俱熾
椽樑榱柱　爆聲振裂　摧折墮落　殿堂崩倒
諸鬼神等　梟鵰鸛鵲　鳩鷹荼等
周慞惶怖　不能自出　惡蟲毒虫　藏竄孔穴
毗舍闍鬼　各住其中　薄福德故　爲火所逼
共相殘害　飲血噉肉　野干之屬　並已前死
諸大惡獸　競來食噉　鴟烟熢烽　四面充塞
蜈蚣蚰蜒　毒蛇之類　爲火所燒　諸毒欲出
鳩槃荼鬼　隨取而食　又諸餓鬼　頭上火然
飢渴熱惱　周慞悶走　其宅如是　甚可怖畏
毒害火災　衆難非一　是時宅主　在門外立
聞有人言　汝諸子等　先因遊戲　來入此宅
雖小无知　歡娛樂著　長者聞已　驚入火宅
方宜救濟　令无燒害　告喻諸子　說衆患難
惡鬼毒虫　災火蔓延　衆苦次第　相續不斷
毒蛇虺蝮　及諸夜叉　鳩槃荼鬼　野干狐狸
鵰鷲鵄梟　百足之屬　飢渴惱急　甚可怖畏
此苦難處　況復大火　諸子无知　雖聞父誨
遊戲樂著　嬉戲不已
是時長者　而作是念　諸子如此　益我愁惱
念此舍宅　无一可樂　而諸子等　馳恣嬉戲
不受我教　將爲火害　即便思惟　設諸方便
告諸子等　我有種種　珍玩之具　妙寶好車

不受我教　將爲火害　即便思惟　設諸方便
告諸子等　我有種種　珍玩之具　妙寶好車
羊車鹿車　大牛之車　今在門外　汝等出來
吾爲汝等　造作此車　隨意所在　可以遊戲
說子聞說　如此諸車　即時奔競　馳走而出
到於空地　離諸苦難　長者見子　得出火宅
住於四衢　坐師子座　而自慶言　我今快樂
此諸子等　生育甚難　愚小无知　而入險宅
多諸毒虫　魃魅可畏　大火猛炎　四面俱起
而此諸子　貪樂嬉戲　我已救之　令得脫難
是故諸子　我今快樂
今時諸子　知父安坐　皆詣父所　而白父言
願賜我等　三種寶車　如前所許　諸子出來
當以三車　隨汝所欲　今正是時　唯垂給與
長者大富　庫藏衆多　金銀琉璃　車渠馬瑙
以衆寶物　造諸大車　莊校嚴飾　周迴欄楯
四面懸鈴　金繩絞絡　真珠羅網　張施其上
金華諸瓔　處處垂下　衆綵雜飾　周迴圍繞
柔濡繒曠　以爲茵蓐　上妙細氎　價直千億
鮮白淨潔　以覆其上　有大白牛　肥壯多力
形體殊好　以駕寶車　多諸賓從　而侍衛之
如是妙車　等賜諸子　諸子是時　歡喜踊躍
乘是寶車　遊於四方　嬉戲快樂　自在无碍

乘是寶車遊於四方嬉戲快樂自在无导
告舍利弗我亦如是衆聖中尊世間之父
一切衆生皆是吾子深著世樂无有慧心
三界无安猶如火宅衆苦充滿甚可怖畏
常有生老病死憂患如是等火熾然不息
如來以離三界火宅安處林野寂然閑居
今此三界皆是我有其中衆生悉是吾子
而今此處多諸患難唯我一人能為救護
雖復教詔而不信受於諸欲染貪著深故
是以方便為說三乘令諸衆生知三界苦
演示演說出世聞道是諸子等若心決定
具足三昧及六神通有得緣覺不退菩薩
汝舍利弗我為衆生以此譬喻說一佛乘
汝等若能信受是語一切皆當得成佛道
是乘微妙清淨第一於諸世間為无有上
佛所悅可一切衆生所應稱讚供養禮拜
无量億千諸力解脫禪定智慧及佛餘法
得如是乘令諸子等日夜劫數常得遊戲
與諸菩薩及聲聞衆乘此寶乘直至道場
以是因緣十方求更无餘乘除佛方便
告舍利弗汝諸人等皆是吾子我則是父
汝等累劫衆苦所燒我皆濟拔令出三界
我雖先說汝等滅度但盡生死而實不滅

173

令所應作唯佛智慧
若有菩薩於是衆中能一心聽
諸佛世尊雖以方便所生衆生
若人小智深著愛欲為此等故
衆生心喜得未曾有佛說苦諦
若有衆生不知苦本深著苦已
為是等故方便說道諸苦所因
若滅貪欲无所依止滅盡諸苦
為滅諦故修行於道離諸苦縛
是人於佛而得解脫但離虛妄
其實未得一切解脫佛說是人
斯人未得无上道故我意不欲
我為法王於法自在安隱衆生
汝舍利弗我此法印為欲利益
在所遊方勿妄宣傳若有聞者
當知是人阿鞞跋致若有信受
是人已曾見過去佛恭敬供養
若人有能信汝所說則為見我
及比丘僧并諸菩薩亦見於汝
斯法華經為深智說淺識聞之
一切聲聞及辟支佛於此經中
汝舍利弗當於此經以信得入
其餘聲聞信佛語故隨順此經

196

汝舍利弗 當於此經 以信得入 況餘聲聞
其餘聲聞 信佛語故 隨順此經 非己智分
又舍利弗 憍慢懈怠 計我見者 莫說此經
凡人淺識 深著五欲 聞不能解 亦勿為說
若人不信 毀謗此經 則斷一切 世間佛種
或復頻蹙 而懷疑惑 汝當聽說 此人罪報
若佛在世 若滅度後 其有誹謗 如斯經典
見有讀誦 書持經者 輕賤憎嫉 而懷結恨
此人罪報 汝今復聽 其人命終 入阿鼻獄
具足一劫 劫盡更生 於地獄出 當墮畜生
其人命終 入阿鼻獄 禁錮羈鞭 人所臠燒
如是展轉 至无數劫 常用飢渴 骨肉枯竭
若狗野干 其形瘦瘦 斷佛種故 受斯罪報
又復為人 之所惡賤 身常貧窮 加諸枝擺
生受楚毒 死被瓦石 或生驢中 身常負重
若作駱駝 或生驢中 但念水草 餘无所知
有作野干 來入聚落 身體疥癩 又復一目
為諸僮子 之所打擲 受諸苦痛 或時致死
於此死已 更受蟒身 其形長大 五百由旬
體解无足 蜿轉腹行 為諸小蟲 之所噉食
晝夜受苦 无有休息 謗斯經故 獲罪如是
若得為人 諸根闇鈍 痿躄背傴 盲聾喑啞
所有言說 人不信受 口氣常臭 鬼魅所著

所有言說 人不信受 口氣常臭 鬼魅所著
貧窮下賤 為人所使 多病消瘦 无所依怙
難親附人 人不在意 若有所得 尋復亡失
若猶醫道 順方治病 更增他疾 或復致死
若自有病 无人救療 若他逆達 如斯罪人
設服良藥 而復增劇 沙刹竊盜 永不見佛
如是等罪 橫羅其殃 常墮難處 如恒河沙
報盡之王 說法教化 於无數劫 如過菌觀
狂癡心亂 永不聞法 常處地獄 是其行處
生聾癡瘂 諸根不具 如己舍宅 聾盲瘖啞
在餘惡道 如己舍宅 驢牛猪狗 若得為人
誘斯經故 獲罪如是 水腫乾消 疥癩癰疽
貧窮諸衰 以自莊嚴 身常是處 惡瘡膿血
如是等病 以為衣服 婬欲熾盛 不淨食獸
深著我鬼 增益瞋恚 告舍利弗 誘斯經故
誘斯經故 獲罪如是 以是因緣 我故語汝
若說其罪 窮劫不盡 若有利根 智慧明了
无智人中 莫說此經 如是之人 乃可為說
多聞強識 求佛道者 殖諸善本 深心堅固
若人曾見 億百千佛 若人精進 常懷慈心
如是之人 乃可為說 若人恭敬 无有惡心
不惜身命 乃可為說 如是之人 乃可為說
離諸凡愚 獨處山澤

不惜身命 乃可為說 若人恭敬 无有異心
離諸凡愚 獨處山澤 如是之人 乃可為說
又舍利弗 若見有人 捨惡知識 親近善友
如是之人 乃可為說
若見佛子 持戒清潔 如淨明珠 求大乘經
如是之人 乃可為說 若人无瞋 質直柔濡
常愍一切 恭敬諸佛 如是之人 乃可為說
復有佛子 於大衆中 以清淨心 種種因緣
譬喻言辭 說法无导 如是之人 乃可為說
若有比丘 為一切智 四方求法 合掌頂受
但樂受持 大乘經典 乃至不受 餘經一偈
如是之人 乃可為說 如人至心 求佛舍利
如是求經 得已頂受 其人不復 志求餘經
亦未曾念 外道典籍 如是之人 乃可為說
告舍利弗 我說是相 求佛道者 窮劫不盡
如是等人 則能信解 汝當為說 妙法華經

妙法蓮華經信解品第四

尒時慧命須菩提摩訶迦旃延摩訶迦葉摩
訶目犍連從佛所聞未曾有法世尊授舍利
弗阿耨多羅三藐三菩提記發希有心歡喜
踊躍即從坐起整衣服偏袒右肩右膝著地
一心合掌曲躬恭敬瞻仰尊顏而白佛言我
等居僧之首年並朽邁自謂已得涅槃无所
堪任不復進求阿耨多羅三藐三菩提世尊

等居僧之首年並朽邁自謂已得涅槃无所
堪任不復進求阿耨多羅三藐三菩提世尊
往昔說法既久我時在坐身體疲懈但念空
无相无作於菩薩法遊戲神通淨佛國土成
就衆生心不喜樂所以者何世尊令我等出
於三界得涅槃證又今我等年已朽邁於佛
教化菩薩阿耨多羅三藐三菩提不生一念
好樂之心我等今於佛前聞授聲聞阿耨多
羅三藐三菩提記心甚歡喜得未曾有不謂
於今忽然得聞希有之法深自慶幸獲大善
利无量珠寶不求自得
世尊我等今者樂說譬喻以明斯義譬若有
人年既幼稚捨父逃逝久住他國或十二十
至五十歲年既長大加復窮困馳騁四方以
求衣食漸漸遊行遇向本國其父[illegible]
不得中止一成其家大富財寶无量金銀琉
璃珊瑚琥珀頗黎珠等其諸倉庫悉皆盈溢
多有僮僕臣佐吏民僑馬車乘牛羊數出
入息利乃遍他國商估賈客亦甚衆多時貧
窮子遊諸聚落逕歷國邑遂到其父所止之
城父每念子與子離別五十餘年而未嘗向
人說如此事但自思惟心懷悔恨自念老朽
多有財物金銀珠寶倉庫盈溢无有子息一

多有財物金銀珠寶倉庫盈溢无有子息一
且終沒財物散失无所委付是以懇勤奔憶
其子復作是念我若得子委付財物恒然快
樂无復憂慮世尊尒時窮子傭賃展轉遇到
父舍住立門側遥見其父踞師子床寶机承
足諸婆羅門刹利居士皆恭敬圍遶以真珠
瓔珞價直千万莊嚴其身吏民僮僕手執白
拂侍立左右寶帳垂諸華幡香水灑地
散衆名華羅列寶物出內取與有如是等種
種嚴飾威德特尊窮子見父有大力勢即懷
恐怖悔来至此竊作是念此或是王或是王
等非我傭力得物之處不如往至貧里肆力
有地衣食易得若久住此或見逼迫强使我
作作是念已疾走而去時富長者於師子坐
見子便識心大歡喜即作是念我財物庫藏
今有所付我常思念此子无由見之而怨自
来甚適我願我雖年朽猶故貪惜即遣傍人
急追將還
尒時使者疾走往捉窮子驚愕稱悪大喚我
不相犯何為見捉使者執之愈急强拿將還
于時窮子自念无罪而被囚執此必定死轉
更惶怖閉絶澤地久遠見之而語使言不須
此人勿强將来以冷水灑面令得醒悟莫復

此人勿强將来以冷水灑面令得醒悟莫復
與語所以者何父知其子志意下劣自知是
貴為子所難審知是子而以方便不語他人
云是我子使者語之我今放汝隨意所趣窮
子歡喜得未曾有從地而起往至貧里以求
衣食尒時長者將欲誘引其子而設方便密
遣二人形色憔悴无威德者汝可詣彼徐語
窮子此有作處倍與汝直窮子若許將来使
作若言欲何所作便可語之雇汝除糞我等
二人亦共汝作時二使人即求窮子既已得
之具陳上事尒時窮子先取其價尋與除糞
其父見子愍而怪之又以他日於窗牖中遥
見子身羸瘦憔悴糞塵塵坌汚穢不淨即脫
瓔珞細澁上服嚴飾之具更著麁弊垢膩之
衣塵土坌身右手執持除糞之器狀有所畏
語諸作人汝等懃作勿得懈怠以方便故得
近其子又復告言咄男子汝常此作勿復餘
去當加汝價諸有所須瓮器米麵鹽醋之屬
莫自疑難亦有老弊使人須者相給好自安
意我如汝父勿復憂慮所以者何我年老大
而汝少壯汝常作時无有欺怠瞋恨怨言都
不見汝有此諸惡如餘作人自今已後如所
生子即時長者更與作字名之為兒

生子即時長者更與作字名之為兒

尒時窮子雖欣此遇猶故自謂客作賤人由是之故於二十年中常令除糞過是已後心相體信入出无難然其所止猶在本處世尊尒時長者有疾自知將死不久語窮子言我今多有金銀珍寶倉庫盈溢其中多少所應取與汝悉知之我心如是當體此意所以者何今我與汝便為不異宜加用心无令漏失尒時窮子即受教勑領知衆物金銀珍寶及諸庫藏而无怖取一飡之意然其所止故在本處下劣之心未能捨復經少時又知子意漸已通泰成就大志自鄙先心臨欲終時而命其子并會親族國王大臣刹利居士皆悉已集即自宣言諸君當知此是我子我之所生於某城中捨吾逃走路斯辛苦五十餘年其本字某我名某甲昔在本城懷憂推覓忽於是間遇會得之此實我子我實其父今吾所有一切財物皆是子有先所出內是子所知世尊是時窮子聞父此言即大歡喜得未曾有而作是念我本无心有所怖求今此寶藏自然而至

世尊大富長者則是如來我等皆似佛子如來常說我等為子世尊我等以三苦故於生

死中受諸熱惱迷惑无知樂著小法今日世尊令我等思惟蠲除諸法戲論之糞我等於中懃加精進得至涅槃一日之價既得此已心大歡喜自以為足便自謂於佛法中懃精進故所得多然世尊先知我等心著弊欲樂於小法便見縱捨不為分別汝等當有如來知見寶藏之分世尊以方便力說如來智慧我等從佛得涅槃一日之價以為大得於此大乘无有志求我等又因如來智慧為諸菩薩開示演說而自於此无有志願所以者何佛知我等心樂小法以方便力隨我等說而我等不知真是佛子今我等方知世尊於佛智慧无所悋惜所以者何我等昔來真是佛子而但樂小法若我等有樂大之心佛則為我說大乘法此經中唯說一乘而昔於菩薩前毀呰聲聞樂小法者然佛實以大乘教化是故我等說本无心有所希求今法王大寶自然而至如佛子所應得者皆已得之尒時摩訶迦葉欲重宣此義而說偈言

我等今日聞佛音教　歡喜踊躍得未曾有
佛說聲聞當得作佛　无上寶聚不求自得
譬如童子　幼稚无識　捨父逃逝　遠到他土
周流諸國　五十餘年　其父憂念　四方推求

周流諸國 五十餘年 其父憂念 四方推求
求之既疲 頓止一城 造立舍宅 五欲自娛
其家巨富 多諸金銀 車渠瑪瑙 真珠琉璃
象馬牛羊 輦轝車乘 田業僮僕 人民衆多
出入息利 乃通他國 商估賈人 无處不有
千万億衆 圍遶恭敬 常為王者 之所愛念
群臣豪族 皆共親重 以諸緣故 往來者衆
豪富如是 有大力勢 而年朽邁 益憂念子
夙夜惟念 死時將至 瘦子捨我 五十餘年
庫藏諸物 當如之何 尒時窮子 求索衣食
迦邑至邑 從國至國 或有所得 或无所得
飢餓羸瘦 體生瘡癬 漸次遊歷 到父住城
傭賃展轉 遂至父舍 尒時長者 於其門內
施大寶帳 處師子坐 眷屬圍遶 諸人侍衛
或有計校 金銀寶物 出內財產 注記券疏
窮子見父 豪貴尊嚴 謂是國王 若是王等
驚怖自怪 何故至此 強驅使作
復自念言 我若久住 或見逼迫 借問貧里
思惟是已 馳走而去 欲往傭作
長者是時 在師子坐 遥見其子 默而識之
即勅使者 追從將來 窮子驚喚 迷悶躃地
是人執我 必當見殺 何用衣食 使我至此
長者知子 愚癡狹劣 不信我言 不信是父

長者知子 愚癡狹劣 更遣餘人 眇目麤陋
即以方便 汝可語之 云當相雇 除諸糞穢
窮子聞之 歡喜隨來 為除糞穢 淨諸房舍
長者於牖 常見其子 念子愚劣 樂為鄙事
於是長者 著弊垢衣 執除糞器 往到子所
方便附近 語令懈怠
既益汝價 并塗之油 飲食充足 薦席厚煖
如是者言 汝當懈怠 又以濡語 若如我子
長者有智 漸令入出 迭二十年 親作家事
示其金銀 真珠頗梨 諸物出入 皆使令知
猶處門外 以草葺菴 自念貧士 我无此物
父知子心 漸已廣大 欲與財物 即聚親族
國王大臣 剎利居士 於此大衆 說是我子
捨我他行 迭五十歲 自見子來 已二十年
昔於某城 而失其子 周行求索 迭來至此
凡我所有 舍宅人民 悉以付之 悉具所用
子念昔貧 志意下劣 令於父所 大獲珍寶
并及舍宅 一切財物 甚大歡喜 得未曾有
佛亦如是 知我樂小 未曾說言 汝等作佛
而說我等 得諸无漏 成就小乘 聲聞弟子
佛勅我等 說最上道 脩習此者 當得成佛
我永非教 為大菩薩 以諸因緣 種種譬喻

佛勅我等 說聚上道 備習此者 當得成佛
我承佛教 為大菩薩 以諸因緣 種種譬喻
若干言辭 說无上道
諸佛子等 從我聞法 日夜思惟 精懃備習
是時諸佛 即授其記 汝於來世 當得作佛
一切諸佛 秘藏之法 但為菩薩 演其實事
而不為我 說斯真要 如彼窮子 得近其父
雖知諸物 心不怖承 我等雖說 佛法寶藏
自无志願 然復如是 我等內滅 自謂為足
唯了此事 更无餘求 我等后聞 淨佛國土
教化衆生 都无欣樂 所以者何 一切諸法
皆悉空寂 无生无滅 无大无小 无漏无為
如是思惟 不生喜樂 我等長夜 於佛智慧
无貪无著 无復志願 而自於法 謂是究竟
我等長夜 備習空法 得脫三界 苦惱之患
住最後身 有餘涅槃 佛所教化 得道不虛
則為已得 報佛之恩 我等雖為 諸佛子等
說菩薩法 以求佛道 而於是法 永无願樂
道師見捨 觀我心故 初不勸進 說有寶利
如富長者 知子志劣 以方便力 系決其心
然後乃付 一切財寶 佛亦如是 現希有事
調伏其心 乃教大智 我等今日 得未曾有
非先所望 而今自得 如彼窮子 得无量寶

調伏其心 乃教大智 我等今日 得未曾有
非先所望 而今自得 如彼窮子 得无量寶
世尊我今 得道得果 於无漏法 得清淨眼
我等長夜 持佛淨戒 始於今日 得其果報
法王法中 久修梵行 令得无漏 无上大果
我等今者 真是聲聞 以佛道聲 令一切聞
我等今者 真阿羅漢 於諸世間 天人魔梵
普於其中 應受供養 世尊大恩 以希有事
憐愍教化 利益我等 无量億劫 誰能報者
手足供給 頭頂礼敬 一切供養 若以頂戴
若以頂戴 兩肩荷負 於恒沙劫 盡心恭敬
又以美饌 无量寶衣 及諸卧具 種種湯藥
牛頭栴檀 及諸珍寶 以起塔廟 寶衣布地
如斯等事 以用供養 於恒沙劫 亦不能報
諸佛希有 无量无邊 不可思議 大神通力
无漏无為 諸法之王 能為下劣 忍于斯事
取相凡夫 隨宜為說 諸佛於法 得最自在
知諸衆生 種種欲樂 及其志力 隨所堪任
以无量喻 而為說法 隨諸衆生 宿世善根
又知成熟 未成熟者 種種壽量 分別知已
於一乘道 隨宜說三

長者言與諸子珍寶大車寧有虛妄不舍利弗言不也世尊是長者但令諸子得免火難全其軀命非為虛妄何以故若全身命便為得玩好之具況復方便於彼火宅而拔濟之世尊若是長者乃至不與最小一車猶不虛妄何以故是長者先作是意我以方便令子得出以是因緣無虛妄也何況長者自知財富無量欲饒益諸子等與大車佛告舍利弗如來亦復如是則為一切世間之父於諸怖畏衰惱憂患無明暗蔽永盡無餘而悉成就無量知見力無所畏有大神力及智慧力具足方便智慧波羅蜜大慈大悲常無懈倦恒求善事利益一切而生三界朽故火宅為度衆生老病死憂悲苦惱愚癡暗蔽三毒之火教化令得阿耨多羅三藐三菩提見諸衆生為生老病死憂悲苦惱之所燒煑亦以五欲財利故受種種苦又以貪著追求故現受衆苦後受地獄畜生餓鬼之苦若生天上及在人間貧窮困苦愛別離苦怨憎會苦如是等種種諸苦衆生沒在其中歡喜遊戲不覺不知不驚不怖亦不生厭不求解脫於此三界火宅東西馳走雖遭大苦不以為患舍利弗佛見此已便作是念我為衆生之父應拔其苦難與無量無邊佛智慧樂令其遊戲舍利弗如來復作是念若我但以神力及智慧力捨於方便為諸衆生讚如來知見力無所畏者衆生不能以是得度所以者何是諸衆生未免生老病死憂悲苦惱而為三界火宅所燒何由能解佛之智慧舍利弗如彼長者雖復身手有力而不用之但以慇勤方便免濟諸子火宅之難然後各與珍寶大車如來亦復如是雖有力無所畏而不用之但以智慧方便於三界火宅拔濟衆生為說三乘聲聞辟支佛佛乘而作是言汝等莫得樂住三界火宅勿貪

乘而作是言汝等莫得樂住三界火宅勿貪
麁弊色聲香味觸也若貪著生愛則為所燒
汝速出三界當得三乘聲聞辟支佛佛乘我
今為汝保任此事終不虛也汝等但當勤脩
精進如來以是方便誘進衆生復作是言汝
等當知此三乘法皆是聖所稱歎自在無繫
無所依求乘是三乘以無漏根力覺道禪定
解脫三昧等而自娛樂便得無量安隱快樂
舍利弗若有衆生內有智性從佛世尊聞法
信受懃勤精進欲速出三界自求涅槃是名
聲聞乘如彼諸子為求羊車出於火宅若有
衆生從佛世尊聞法信受懃勤精進求自然
慧樂獨善獅深知諸法因緣是名辟支佛乘
如彼諸子為求鹿車出於火宅若有衆生從
佛世尊聞法信受勤脩精進求一切智佛智
自然智無師智如來知見力無所畏愍念安
樂無量衆生利益天人度脫一切是名大乘
菩薩求此乘故名為摩訶薩如彼諸子為求
牛車出於火宅舍利弗如彼長者見諸子等
安隱得出火宅到無畏處自惟財富無量等
以大車而賜諸子如來亦復如是為一切衆生
之父若見無量億千衆生以佛教門出三

57

以大車而賜諸子如來亦復如是為一切衆生
之父若見無量億千衆生以佛教門出三
界苦怖畏險道得涅槃樂如來尒時便作是
念我有無量無邊智慧力無畏等諸佛法藏
是諸衆生皆是我子等與大乘不令有人獨
得滅度皆以如來滅度而滅度之是諸衆生
脫三界者悉與諸佛禪定解脫等娛樂之具
皆是一相一種聖所稱歎能生淨妙第一之
樂舍利弗如彼長者初以三車誘引諸子然
後但與大車寶物莊嚴安隱第一然彼長者
無虛妄之咎如來亦復如是無有虛妄初說
三乘引導衆生然後但以大乘而度脫之何
以故如來有無量智慧力無所畏諸法之藏
能與一切衆生大乘之法但不盡能受舍利
弗以是因緣當知諸佛方便力故於一佛乘
分別說三佛欲重宣此義而說偈言
譬如長者 有一大宅 其宅久故 而復頓弊
堂舍高危 柱根摧朽 梁棟傾斜 基陛頹毀
墻壁圮坼 泥塗穿落 覆苫亂墜 椽桷差脫
周障屈曲 雜穢充遍 有五百人 止住其中
鵄鳶鵰鷲 烏鵲鳩鴿 蚖蛇蝮蝎 蜈蚣蚰蜒
守宮百足 油狸鼷鼠 諸惡蟲輩 交橫馳走

77

鵄鴞鵰鷲烏鵲鳩鴿蚖蛇蝮蝎蜈蚣蚰蜒守宮百足猶狸鼷鼠諸惡虫輩交横馳走屎尿臭穢不淨流溢蠅蝇諸虫而集其上狐狼野干咀嚼踐噉齒齧死屍骨肉狼藉由是羣狗競來搏撮飢羸憧惶憂愁求食鬬諍齧掣唾噬哮吠其舍恐怖憂狀如是憂愁皆有魑魅魍魎夜叉惡鬼食噉人肉毒虫之属諸惡禽獸孕乳產生各自藏護夜叉競來爭取食之食之既飽惡心轉熾鬬諍之聲甚可怖畏鳩槃荼鬼蹲踞主墟或時離地一尺二尺往反遊行縱逸嬉戲捉狗兩足撲令失聲以脚加頸怖狗自樂復有諸鬼其身長大裸形黑瘦常住其中發大惡聲叫呼求食復有諸鬼其咽如針復有諸鬼首如牛頭或食人肉或復噉狗頭髮蓬亂殘害丑險飢渴所逼叫喚馳走夜叉餓鬼諸惡鳥獸飢急四向覓看窓牖如是諸難恐畏無量是朽故宅屬于一人其人近出未久之間於後舍宅欻然火起四面一時其焰俱熾棟梁椽柱爆聲震裂摧折墮落墻壁崩倒諸鬼神等楊聲大叫鵰鷲諸鳥鳩槃荼等周惶惶怖不能自出

摧折墮落墻壁崩倒諸鬼神等楊聲大叫鵰鷲諸鳥鳩槃荼等周惶惶怖不能自出惡獸毒虫藏竄孔穴毗舍闍鬼亦住其中薄福德故為火所逼於相殘害飲血噉肉野干之属並已前死諸大惡獸競來食噉臭烟燒焠四面充塞蜈蚣蚰蜒毒虫之類為火所燒爭走出穴鳩槃荼鬼隨取而食又諸餓鬼頭上火然飢渴熱惱周惶闘走其宅如是甚可怖畏毒害火災衆難非一是時宅主在門外立聞有人言汝諸子等先因遊戲來入此宅稚小無知歡娛樂著長者聞已驚入火宅方宜救濟令無燒害告喻諸子說衆患難惡鬼毒虫災火奪逐衆苦次第相續不絶毒蛇蚖蝮及諸夜叉鳩槃荼鬼野干狐狗鵰鷲鵄梟百足之属飢渴惱急甚可怖畏此苦難處況復大火諸子無知雖聞父誨猶故樂著嬉戲不已是時長者而作是念諸子如此蓋我愁惱今此舍宅無一可樂而諸子等耽惑嬉戲不受我教將為火害即便思惟設諸方便告諸子等我有種種珍玩之具妙寶好車羊車鹿車大牛之車今在門外汝等出來吾為汝等造作此車直汝所欲

羊車鹿車 大牛之車 今在門外 汝等出來
吾為汝等 造作此車 隨意所樂 可以遊戲
諸子聞說 如此諸車 即時奔競 馳走而出
到於空地 離諸苦難 長者見子 得出火宅
住於四衢 坐師子座 而自慶言 我今快樂
此諸子等 生育甚難 愚小無知 而入險宅
多諸毒虫 蟲魅可畏 大火猛焰 四面俱起
而此諸子 貪樂嬉戲 我已救之 令得脫難
是故諸人 我今快樂 尒時諸子 知父安坐
皆詣父所 而白父言 願賜我等 三種寶車
如前所許 諸子出來 當以三車 隨汝所欲
令正是時 唯垂給與 長者大富 庫藏衆多
金銀瑠璃 車渠馬瑙 以衆寶物 造諸大車
莊校嚴飾 周帀欄楯 四面懸鈴 金繩交絡
真珠羅網 張施其上 金華諸瓔 處處垂下
衆采雜飾 周帀圍繞 柔軟繒纊 以為裀褥
上妙細氎 價直千億 鮮白淨潔 以覆其上
有大白牛 肥壯多力 形體姝好 以駕寶車
多諸僮從 而侍衛之 以是妙車 等賜諸子
諸子是時 歡喜踊躍 乘是寶車 遊於四方
嬉戲快樂 自在無礙 告舍利弗 我亦如是
衆聖中尊 世間之父 一切衆生 皆是吾子

衆聖中尊 世間之父 一切衆生 皆是吾子
深著世樂 無有慧心 三界無安 猶如火宅
衆苦充滿 甚可怖畏 常有生老 病死憂患
如是等火 熾然不息 如來已離 三界火宅
寂然閑居 安處林野 今此三界 皆是我有
其中衆生 悉是吾子 而今此處 多諸患難
唯我一人 能為救護 雖復教詔 而不信受
於諸欲染 貪著深故 是以方便 為說三乘
令諸衆生 知三界苦 開示演說 出世間道
是諸子等 若心決定 具足三明 及六神通
有得緣覺 不退菩薩 汝舍利弗 我為衆生
以此譬喻 說一佛乘 汝等若能 信受是語
一切皆當 成得佛道 是乘微妙 清淨第一
於諸世間 為無有上 佛所悅可 一切衆生
所應稱讚 供養礼拜 無量億千 諸力解脫
禪定智慧 及佛餘法 得如是乘 令諸子等
日夜劫數 常得遊戲 與諸菩薩 及聲聞衆
乘此寶乘 直至道場 以是因緣 十方諦求
更無餘乘 除佛方便 告舍利弗 汝諸人等
皆是吾子 我則是父 汝等累劫 衆苦所燒
我皆濟拔 令出三界 我雖先說 汝等滅度
但盡生死 而實不滅 今所應作 唯佛智慧

我皆濟拔 令出三界 我雖先說 汝等滅度
但盡生死 而實不滅 今所應作 唯佛智慧
若有菩薩 於是衆中 能一心聽 諸佛實法
諸佛世尊 雖以方便 所化衆生 皆是菩薩
若人小智 深著愛欲 為此等故 說於苦諦
衆生心喜 得未曾有 佛說苦諦 真實無異
若有衆生 不知苦本 深著苦因 不能暫捨
為是等故 方便說道 諸苦所因 貪欲為本
若滅貪欲 無所依止 滅盡諸苦 名第三諦
為滅諦故 備行於道 離諸苦縛 名得解脫
是人於何 而得解脫 但離虛妄 名為解脫
其實未得 一切解脫 佛說是人 未實滅度
斯人未得 無上道故 我意不欲 令至滅度
我為法王 於法自在 安隱衆生 故現於世
汝舍利弗 我此法印 為欲利益 世間故說
在所推方 勿妄宣傳 若有聞者 隨喜頂受
當知是人 阿鞞跋致 若有信受 此經法者
是人已曾 見過去佛 恭敬供養 亦聞是法
若人有能 信汝所說 則為見我 亦見於汝
又比丘僧 并諸菩薩 斯法華經 為深智說
淺識聞之 迷惑不解 一切聲聞 及辟支佛
於此經中 力所不及 汝舍利弗 尚於此經

淺識聞之 迷惑不解 一切聲聞 及辟支佛
於此經中 力所不及 汝舍利弗 尚於此經
以信得入 況餘聲聞 其餘聲聞 信佛語故
隨順此經 非己智分 又舍利弗 憍慢懈怠
計我見者 莫說此經 凡夫淺識 深著五欲
聞不能解 亦勿為說 若人不信 毀謗此經
則斷一切 世間佛種 或復嚬蹙 而懷疑惑
汝當聽說 此人罪報 若佛在世 若滅度後
其有誹謗 如斯經典 見有讀誦 書持經者
輕賤憎嫉 而懷結恨 此人罪報 汝今復聽
其人命終 入阿鼻獄 具足一劫 劫盡更生
如是展轉 至無數劫 從地獄出 當墮畜生
若狗野干 其形頓瘦 黎黮疥癩 人所觸嬈
又復為人 之所惡賤 常困飢渴 骨肉枯竭
生受楚毒 死被瓦石 斷佛種故 受斯罪報
若作駱駝 或生驢中 身常負重 加諸杖捶
但念水草 餘無所知 謗斯經故 獲罪如是
有作野干 來入聚落 身體疥癩 又無一目
為諸童子 之所打擲 受諸苦痛 或時致死
於此死已 更受蟒身 其形長大 五百由旬
體驍無足 宛轉腹行 為諸小虫 之所噉食
晝夜受苦 無有休息 謗斯經故 獲罪如是

晝夜受苦無有休息謗斯經故獲罪如是
若得為人諸根暗鈍瘖瘂陋醜聾躄盲癭背傴
有所言說人不信受口氣常臭鬼魅所著
貧窮下賤為人所使多病消瘦無所依怙
雖親附人人不在意若有所得尋復忘失
若備醫道順方治病更增他疾或復致死
若自有病無人救療設服良藥而復增劇
若他反逆抄劫竊盜如是等罪橫罹其殃
如斯罪人永不見佛衆聖之王說法教化
如斯罪人常生難處於無數劫如恒河沙生輒聾瘂諸根不具
常處地獄如遊園觀在餘惡道如己舍宅
駞驢豬狗是其行處謗斯經故獲罪如是
若得為人聾盲瘖瘂貧窮諸衰以自莊嚴
水腫乾消疥癩癰疽如是等病以為衣服
身常臭穢垢穢不淨深著我見增益瞋恚
煙欲熾盛不擇禽獸謗斯經故獲罪如是
舍利弗謗斯經者若說其罪窮劫不盡
以是因緣我故語汝無智人中莫說此經
若有利根智慧明了多聞強識求佛道者
如是之人乃可為說若人曾見億百千佛
植諸善本深心堅固如是之人乃可為說

220

植諸善本深心堅固如是之人乃可為說
若人精進常備慈心不惜身命乃可為說
若人恭敬無有異心離諸凡愚獨處山澤
如是之人乃可為說又舍利弗若見有人
捨惡知識親近善友如是之人乃可為說
若見佛子持戒清潔如淨明珠求大乘經
如是之人乃可為說若人無瞋質直柔軟
常憐一切恭敬諸佛如是之人乃可為說
復有佛子於大衆中以清淨心種種因緣
譬喻言辭說法無礙如是之人乃可為說
若有比丘為一切智四方求法合掌頂受
但樂受持大乘經典乃至不受餘經一偈
如是之人乃可為說如人至心求佛舍利
如是求經得已頂受其人不復志求餘經
亦未曾念外道典籍如是之人乃可為說
舍利弗我說是相求佛道者窮劫不盡
如是等人則能信解汝當為說妙法華經

妙法蓮華經信解品第四

尒時慧命須菩提摩訶迦旃延摩訶迦葉摩
訶目犍連從佛所聞未曾有法世尊授舍利
弗阿耨多羅三藐三菩提記發希有心歡喜
踊躍即從座起整衣服偏袒右肩右膝著地

241

237

弗阿耨多羅三藐三菩提記發希有心歡喜
踊躍即從座起整衣服偏袒右肩右膝着地
一心合掌曲躬恭敬瞻仰尊顏而白佛言我
等居僧之首年並朽邁自謂已得涅槃無所
堪任不復進求阿耨多羅三藐三菩提世尊
往昔說法既久我時在座身體疲懈但念空
無相無作於菩薩法遊戲神通淨佛國土成
就衆生心不喜樂所以者何世尊令我等出
於三界得涅槃證又令我等年已朽邁於佛
教化菩薩阿耨多羅三藐三菩提不生一念
好樂之心我等今於佛前聞授聲聞阿耨多
羅三藐三菩提記心甚歡喜得未曾有不謂
於今忽然得聞希有之法深自慶幸獲大善
利無量珠實不求自得世尊我等今者樂說
譬喻以明斯義譬若有人年既幼稚捨父逃
逝久住他國或十二十至五十歲年既長大
加復窮困馳騁四方以求衣食漸漸遊行遇
向本國其父先來求子不得中止一城其家
大富財寶無量金銀瑠璃珊瑚琥珀頗梨珠
等其諸倉庫悉皆盈溢多有僮僕臣佐吏民
為馬車乘牛羊無數出入息利乃遍他國商

為馬車乘牛羊無數出入息利乃遍他國商
估賈客亦甚衆多時貧窮子遊諸聚落經歷
國邑遂到其父所止之城父每念子與子離
別五十餘年而未曾向人說如此事但自思
惟心懷悔恨自念老朽多有財物金銀珍寶
倉庫盈溢無有子息一旦終沒財物散失無
所委付是以慇懃每憶其子復作是念我若
得子委付財物坦然快樂無復憂慮世尊今
時窮子傭賃展轉遇到父舍住立門側遥見
其父踞師子牀寶几承足諸婆羅門刹利居
士皆恭敬圍繞以真珠瓔珞價直千萬莊嚴
其身吏民僮僕手執白拂侍立左右覆以寶
帳垂諸華幡香水灑地散衆名華羅列寶物
出內取與有如是等種種嚴飾威德特尊窮
子見父有大力勢即懷恐怖悔來至此竊作
是念此或是王或是王等非我傭力得物之
處不如往至貧里肆力有地衣食易得若久
住此或見逼迫強使我作作是念已疾走而
去時富長者於師子座見子便識心大歡喜
即作是念我財物庫藏今有所付我常思念
此子無由見之而忽自來甚適我願我雖年
朽猶故貪惜即遣傍人急追將還尒時使者

朽猶故貪惜即遣傍人急追將還尒時使者
疾走往捉窮子驚愕稱怨大喚我不相犯何
為見捉使者執之逾急強牽將還于時窮子
自念無罪而被囚執此必定死轉更惶怖悶
絶躃地又遥見之而語使言不須此人勿強
將来以冷水灑面令得醒悟莫復與語所以
者何父知其子志意下劣自知豪貴為子所
難審知是子而以方便不語他人云是我子
使者語之我今放汝隨意所趣窮子歡喜得
未曾有從地而起往至貧里以求衣食尒時
長者將欲誘引其子而設方便密遣二人形
色憔悴無威德者汝可詣彼徐語窮子此有
作處僧與汝直窮子若許將来使作若言欲
何所作便可語之雇汝除糞我等二人亦共
汝作時二使人即求窮子既已得之具陳上
事尒時窮子先取其價尋即除糞其父見子
愍而怪之又以他日於窓牖中遥見子身羸
瘦憔悴糞土塵坌汙穢不淨即脫纓珞細�necessary
上服嚴飾之具更著麁弊垢膩之衣塵土坌
身右手執持除糞之器狀有所畏語諸作人
汝等勤作勿得懈怠以方便故得近其子後
復告言咄男子汝常此作勿復餘去當加汝

復告言咄男子汝常此作勿復餘去當加汝
價諸有所須瓮器米麵鹽酢之屬莫自疑難
亦有老弊使人須者相給好自安隱我如汝
父勿復憂慮所以者何我年老大而汝少壯
汝常作時無有欺怠瞋恨怨言都不見汝有
此諸惡如餘作人自今已後如所生子即時
長者更與作字名之為兒尒時窮子雖欣此
遇猶故自謂客作賤人由是之故於二十年
中常令除糞過是已後心相體信入出無難
然其所止猶在本處世尊尒時長者有疾自
知將死不久語窮子言我今多有金銀珍寶
倉庫盈溢其中多少所應取與汝悉知之我
心如是當體此意所以者何今我與汝便為
不異宜加用心無令漏失尒時窮子即受教
勅領知衆物金銀珍寶及諸庫藏而無悕取
一飡之意然其所止故在本處下劣之心亦
未能捨復經少時父知子意漸已通泰成就
大志自鄙先心臨欲終時而命其子并會親
族國王大臣刹利居士皆悉已集即自宣言
諸君當知此是我子我之所生於某城中捨
吾逃走路頻辛苦五十餘年其本字某我名
某甲昔在本城懷憂推覓忽於此間遇會得

其中昔在本城懷憂惟竟忽於此間遇會得
之此實我子我實其父今我所有一切財物
皆是子有先所出內是子所知世尊是時窮
子聞父此言即大歡喜得未曾有而作是念
我本無心有所怖求今此寶藏自然而至世
尊大富長者則是如來我等皆似佛子如來
常說我等為子世尊我等以三苦故於生死
中受諸熱惱迷惑無知樂著小法今日世尊
令我等思惟翦除諸法戲論之糞我等於中
勤加精進得至涅槃一日之價既得此已心
大歡喜自以為足便自謂於佛法中勤精進
故所得弘多然世尊先知我等心著弊欲樂
於小法便見縱捨不為分別汝等當有如來
知見寶藏之分世尊以方便力說如來智慧
我等從佛得涅槃一日之價以為大得於此
大乘無有志求我等又因如來智慧為諸菩
薩開示演說而自於此無有志願所以者何
佛知我等心樂小法以方便力隨我等說而
我等不知真是佛子今我等方知世尊於佛
智慧無所悋惜所以者何我等昔來真是佛
子而但樂小法若我等有樂大之心佛則為
我說大乘法今此經中唯說一乘而昔於菩

我說大乘法今此經中唯說一乘而昔於菩
薩前毀呰聲聞樂小法者然佛實以大乘教
化是故我等說本無心有所希求今法王大
寶自然而至如佛子所應得者皆已得之余
時摩訶迦葉欲重宣此義而說偈言
我等今日聞佛音教歡喜踊躍得未曾有
佛說聲聞當得作佛無上寶聚不求自得
譬如童子幼稚無識捨父逃逝遠到他土
周流諸國五十餘年其父憂念四方推求
求之既疲頓止一城造立舍宅五欲自娛
其家巨富多諸金銀車渠馬瑙真珠瑠璃
象馬牛羊輦輿車乘田業僮僕人民眾多
出入息利乃遍他國商估賈人無處不有
千萬億眾圍繞恭敬常為王者之所愛念
群臣眾族皆共宗重以諸緣故往來者眾
豪富如是有大力勢而年朽邁益憂念子
夙夜惟念死時將至願子捨我五十餘年
庫藏諸物當如之何尒時窮子求索衣食
從邑至邑從國至國或有所得或無所得
飢餓羸瘦體生瘡癬漸次經歷到父住城
傭賃展轉遂至父舍尒時長者於其門內
施大寶帳憂師子座眷屬圍繞諸人侍衛
或有計算金銀寶物出內財產主已家流

施大寶帳 豪師子座 眷屬圍繞 諸人侍衛
或有計算 金銀寶物 出內財產 注記案疏
窮子見父 豪貴尊嚴 謂是國王 若是王等
驚怖自怪 何故至此 貪財自念言 我若久住
或見逼迫 強驅使作 思惟是已 馳走而去
借問貧里 欲往傭作 長者是時 在師子座
遥見其子 嘿而識之 即勅使者 追捉將來
窮子驚喚 迷悶躃地 是人執我 必當見殺
何用衣食 使我至此 長者知子 愚癡狹劣
不信我言 不信是父 即以方便 更遣餘人
眇目矬陋 無威德者 汝可語之 云當相雇
除諸糞穢 倍與汝價 窮子聞之 歡喜隨來
為除糞穢 淨諸房舍 長者於牖 常見其子
念子愚劣 樂為鄙事 於是長者 著弊垢衣
執除糞器 往到子所 方便附近 語令勤作
既蓋汝價 并塗足油 飲食充足 薦席厚暖
如是苦言 汝當勤作 又以軟語 若如我子
長者有智 漸令入出 經二十年 執作家事
示其金銀 真珠頗梨 諸物出入 皆使令知
猶處門外 止宿草菴 自念貧事 我無此物
父知子心 漸已曠大 欲與財物 即聚親族
國王大臣 剎利居士 於此大衆 說是我子

父知子心 漸已曠大 欲與財物 即聚親族
國王大臣 剎利居士 於此大衆 說是我子
捨我他行 經五十歲 自見子來 已二十年
昔於某城 而失是子 周行求索 遂來至此
凡我所有 舍宅人民 悉以付之 恣其所用
子念昔貧 志意下劣 今於父所 大獲珍寶
并及舍宅 一切財物 甚大歡喜 得未曾有
佛亦如是 知我樂小 未曾說言 汝等作佛
而說我等 得諸無漏 成就小乘 聲聞弟子
佛勅我等 說最上道 循習此者 當得成佛
我承佛教 為大菩薩 以諸因緣 種種譬喻
若干言辭 說無上道 諸佛子等 從我聞法
日夜思惟 精勤循習 是時諸佛 即授其記
汝於來世 當得作佛 一切諸佛 秘藏之法
但為菩薩 演其實事 而不為我 說斯真要
如彼窮子 得近其父 雖知諸物 心不希取
我等雖說 佛法寶藏 自無志願 亦復如是
我等內滅 自謂為足 唯了此事 更無餘事
我等若聞 淨佛國土 教化衆生 都無欣樂
所以者何 一切諸法 皆悉空寂 無生無滅
無大無小 無漏無為 如是思惟 不生憙樂
我等長夜 於佛智慧 無貪無著 無復志願

我等長夜於佛智慧無貪無著無復志願
而自於法謂是究竟我等長夜循習空法
得脫三界苦惱之患住最後身有餘涅槃
佛所教化得道不虛則為已得報佛之恩
我等雖為諸佛子等說菩薩法以求佛道
而於是法永無願樂導師見捨觀我心故
如富長者知子志劣初不勸進說有實利
以方便力柔伏其心然後乃付一切財物
佛亦如是現希有事知樂小者以方便力
調伏其心乃教大智我等今日得未曾有
非先所望而今自得如彼窮子得無量寶
世尊我今得道得果於無漏法得清淨眼
我等長夜持佛淨戒始於今日得其果報
法王法中久修梵行令得無漏無上大果
我等今者真是聲聞以佛道聲令一切聞
我等今者真阿羅漢於諸世間天人魔梵
普於其中應受供養世尊大恩以希有事
憐愍教化利益我等無量億劫誰能報者
手足供給頭頂礼敬一切供養皆不能報
若以頂戴兩肩荷負於恒沙劫盡心恭敬
又以美饍無量寶衣及諸卧具種種湯藥
牛頭栴檀及諸珍寶以起塔廟寶衣布地

又以美饍無量寶衣及諸卧具種種湯藥
牛頭栴檀及諸珍寶以起塔廟寶衣布地
如斯等事以用供養於恒沙劫亦不能報
諸佛希有無量無邊不可思議大神通力
無漏無為諸法之王能為下劣忍于斯事
取相凡夫隨宜為說諸佛於法得最自在
知諸衆生種種欲樂及其志劣隨所堪任
以無量喻而為說法隨諸衆生宿世善根
又知成熟未成熟者種種籌量分別知已
於一乘道隨宜說三

妙法蓮華經卷第二

不虛妄何以故是長者先作是意我以方便
令子得出以是因緣无虛妄也何況長者自
知財富无量欲饒益諸子等與大車佛告舍
利弗善哉善哉如汝所言舍利弗如來亦復
如是則為一切世間之父於諸怖畏衰惱憂患
無明闇蔽永盡无餘而悉成就無量知見
力无所畏有大神力及智慧力具足方便智慧
波羅蜜大慈大悲常无懈惓恒求善事利益
一切而生三界朽故火宅為度衆生生老病
死憂悲苦惱愚癡闇蔽三毒之火教化令
得阿耨多羅三藐三菩提見諸衆生為生老
病死憂悲苦惱之所燒煎亦以五欲財利故
受種種苦又以貪著追求故現受衆苦後受地
獄畜生餓鬼之苦若生天上及在人間貧窮
困苦愛別離苦怨憎會苦如是等種種諸苦
衆生沒在其中歡喜遊戲不覺不知不驚
不怖亦不生厭不求解脫於此三界火宅東
西馳走雖遭大苦不以為患舍利弗佛見此
已便作是念我為衆生之父應拔其苦難與无
量无邊佛智慧樂令其遊戲舍利弗如來復

已便作是念我為衆生之父應拔其苦難與无
量无邊佛智慧樂令其遊戲舍利弗如來復
作是念若我但以神力及智慧力捨於方便
為諸衆生讚如來知見力无所畏者衆生不
能以是得度所以者何是諸衆生未免生老
病死憂悲苦惱而為三界火宅所燒何由能
解佛之智慧舍利弗如彼長者雖復身手有
力而不用之但以慇勤方便免濟諸子火
宅之難然後各與珍寶大車如來亦復如是
雖有力无所畏而不用之但以智慧方便於三
界火宅拔濟衆生為說三乘聲聞辟支佛
佛乘而作是言汝等莫得樂住三界火宅劣
貪麁澀色聲香味觸也若貪著生愛則為所
燒汝速出三界當得三乘聲聞辟支佛佛乘
我今為汝保任此事終不虛也汝等但當勤
修精進如來以是方便誘進衆生復作是言
汝等當知此三乘法皆是聖所稱歎自在無繫
无所依求乘是三乘以无漏根力覺道禪定
解脫三昧等而自娛樂便得无量安隱快樂
舍利弗若有衆生內有智性從佛世尊聞法
信受慇勤精進欲速出三界自求涅槃是
名聲聞乘如彼諸子為求羊車出於火宅若
有衆生從佛世尊聞法信受慇勤精進求自然
慧樂獨善寂深知諸法因緣是名辟支佛乘

慧無礙善巧深知諸法因緣是名辟支佛乘

如彼諸子為求鹿車出於火宅若有衆生從佛世尊聞法信受勤修精進求一切智佛智自然智无師智如來知見力无所畏愍念安樂无量衆生利益天人度脫一切是名大乘菩薩求此乘故名為摩訶薩如彼諸子為求牛車出於火宅舍利弗如彼長者見諸子等安隱得出火宅到无畏處自惟財富无量等以大車而賜諸子如來亦復如是為一切衆生之父若見无量億千衆生以佛教門出三界苦怖畏險道得涅槃樂如來尒時便作是念我有无量无邊智慧力无畏等諸佛法藏是諸衆生皆是我子等與大乘不令有人獨得滅度皆以如來滅度而滅度之是諸衆生既三界者悉與諸佛禪定解脫等娛樂之具皆是一相一種聖所稱歎能生淨妙第一之樂舍利弗如彼長者初以三車誘引諸子然後但與大車寶物莊嚴安隱第一然彼長者无虛妄之咎如來亦復如是无有虛妄初說三乘引導衆生然後但以大乘而度脫之何以故如來有无量智慧力无所畏諸法之藏能與一切衆生大乘之法但不盡能受舍利弗以是因緣當知諸佛方便力故於一佛乘分別說三佛欲重宣此義而說偈言

一佛乘分別說三佛欲重宣此義而說偈言

譬如長者　有一大宅　其宅久故　而復頓弊
堂舍高危　柱根摧朽　梁棟傾斜　基陛隤毀
牆壁圮坼　泥塗脫落　覆蓋亂墜　椽桷差脫
周障屈曲　雜穢充滿　有五百人　止住其中
鴟鳥雕鷲　烏鵲鳩鴿　蚖蛇蝮蝎　蜈蚣蚰蜒
守宮百足　貓狸鼠狼　諸惡蟲輩　交橫馳走
屎尿臭穢　不淨流溢　蠅蜹諸蟲　而集其上
狐狼野干　咀嚼踐蹋　齧噬死屍　骨肉狼藉
由是羣狗　競來持掣　飢羸憧惶　處處求食
鬬爭搏掣　咋噬嗥吠　其舍怨怖　變狀如是
處處皆有　魍魎鬼魅　夜叉惡鬼　食噉人肉
毒蟲之屬　諸惡禽獸　孚乳產生　各自藏護
夜叉競來　爭取食之　食之既飽　惡心轉熾
鬬爭之聲　甚可怖畏　鳩槃茶鬼　蹲踞主埵
或時離地　一尺二尺　往反遊行　縱逸嬉戲
捉狗兩足　撲令失聲　以脚加頸　怖狗自樂
復有諸鬼　其身長大　裸形黑瘦　常住其中
發大惡聲　叫呼求食　復有諸鬼　其咽如針
復有諸鬼　首如牛頭　或食人肉　或復噉狗
頭髮蓬亂　殘害兇險　飢渴所逼　叫喚馳走
夜叉餓鬼　諸惡鳥獸　飢急四向　窺看廚藏
如是諸難　怨畏无量　是朽故宅　屬于一人

夜叉餓鬼 諸惡鳥獸 飢急四向 窺看諸藏
如是諸難 恐畏无量 是朽故宅 屬于一人
其人近出 未久之間 於後宅舍 忽然火起
四面一時 其焰俱熾 棟梁椽柱 爆聲震裂
摧折墮落 牆壁崩倒 諸鬼神等 揚聲大叫
鵰鷲諸鳥 鳩槃茶等 周慞惶怖 不能自出
惡獸毒虫 藏竄孔穴 毗舍闍鬼 亦住其中
薄福德故 為火所逼 共相殘害 飲血噉肉
野干之屬 並已前死 諸大惡獸 競來食噉
臭烟熢焞 四面充塞 蜈蚣蚰蜒 毒蛇之類
為火所燒 爭走出穴 鳩槃茶鬼 隨取而食
又諸餓鬼 頭上火然 飢渴熱惱 周慞悶走
其宅如是 甚可怖畏 毒害大災 衆難非一
是時宅主 在門外立 聞有人言 汝諸子等
先因遊戲 來入此宅 稚小无知 歡娛樂著
長者聞已 驚入火宅 方宜救濟 令无燒害
告喻諸子 說衆患難 惡鬼毒虫 災火蔓延
衆苦次第 相續不絕 毒蛇蚖蝮 及諸夜叉
鳩槃茶鬼 野干狐狗 鵰鷲鳥鵄 百足之屬
飢渴惱急 甚可怖畏 此苦難處 況復大火
諸子无知 雖聞父誨 猶故樂著 嬉戲不已
是時長者 而作是念 諸子如此 益我悲惱
令此舍宅 无一可樂 而諸子等 姹婣嬉戲
不受我教 將為大害 即便思惟 設諸方便

是時長者 而作是念 諸子如此 益我悲惱
令此舍宅 无一可樂 而諸子等 姹婣嬉戲
不受我教 將為大害 即便思惟 設諸方便
告諸子等 我有種種 珍玩之具 妙寶好車
羊車鹿車 大牛之車 今在門外 汝等出來
吾為汝等 造作此車 隨意所樂 可以遊戲
諸子聞說 如此諸車 即時奔競 馳走而出
到於空地 離諸苦難 長者見子 得出火宅
住於四衢 坐師子座 而自慶言 我今快樂
此諸子等 生育甚難 愚小无知 而入險宅
多諸毒虫 魑魅可畏 大火猛焰 四面俱起
而此諸子 貪樂嬉戲 我已救之 令得脫難
是故諸人 我今快樂 尒時諸子 知父安坐
皆詣父所 而白父言 願賜我等 三種寶車
如前所許 諸子出來 當以三車 隨汝所欲
今正是時 唯垂給與 長者大富 庫藏衆多
金銀琉璃 硨磲碼瑙 以衆寶物 造諸大車
裝校嚴飾 周帀欄楯 四面懸鈴 金繩交絡
真珠羅網 張施其上 金華諸瓔 靈靈垂下
衆綵雜飾 周帀圍繞 柔耎繒纊 以為祖褥
上妙細氎 價直千億 鮮白淨潔 以潔其上
有大白牛 肥壯多力 形體姝好 以駕寶車
多諸僮從 而侍衛之 以是妙車 等賜諸子
諸子是時 歡喜踊躍 乘是寶車 遊於四方

多諸備德 而得備之 以是妙車 等賜諸子
諸子是時 歡喜踊躍 乘是寶車 遊於四方
嬉戲快樂 自在无礙 告舍利弗 我亦如是
衆聖中尊 世間之父 一切衆生 皆是吾子
深著世樂 无有慧心 三界無安 猶如火宅
衆苦充滿 甚可怖畏 常有生老 病死憂患
如是等火 熾然不息 如來已離 三界火宅
寂然閑居 安處林野 今此三界 皆是我有
其中衆生 悉是吾子 而今此處 多諸患難
唯我一人 能為救護 雖復教詔 而不信受
於諸欲染 貪著深故 以是方便 為說三乘
令諸衆生 知三界苦 開示演說 出世間道
是諸子等 若心決定 具足三明 及六神通
有得緣覺 不退菩薩 汝舍利弗 我為衆生
以此譬喻 說一佛乘 汝等若能 信受是語
一切皆當 成得佛道 是乘微妙 清淨第一
於諸世間 為无有上 佛所悅可 一切衆生
所應稱讚 供養礼拜 无量億千 諸力解脫
禪定智慧 及佛餘法 得如是乘 令諸子等
日夜劫數 常得遊戲 與諸菩薩 及聲聞衆
乘此寶乘 直至道場 以是因緣 十方諦求
更无餘乘 除佛方便 告舍利弗 汝諸人等
皆是吾子 我則是父 汝等累劫 衆苦所燒
我皆濟拔 令出三界 我雖先說 汝等滅度

皆是吾子 我則是父 汝等累劫 衆苦所燒
我皆濟拔 令出三界 我雖先說 汝等滅度
但盡生死 而實不滅 今所應作 唯佛智慧
若有菩薩 於是衆中 能一心聽 諸佛實法
諸佛世尊 雖以方便 所化衆生 皆是菩薩
若人小智 深著愛欲 為此等故 說於苦諦
衆生心喜 得未曾有 佛說苦諦 真實无異
若有衆生 不知苦本 深著苦因 不能暫捨
為是等故 方便說道 諸苦所因 貪欲為本
若滅貪欲 无所依止 滅盡諸苦 名第三諦
為滅諦故 修行於道 離諸苦縛 名得解脫
是人於何 而得解脫 但離虛妄 名為解脫
其實未得 一切解脫 佛說是人 未實滅度
斯人未得 无上道故 我意不欲 令至滅度
我為法王 於法自在 安隱衆生 故現於世
汝舍利弗 我以此法印 為欲利益 世間故說
在所遊方 勿妄宣傳 若有聞者 隨喜頂受
當知是人 阿惟越致 若有信受 此經法者
是人已曾 見過去佛 恭敬供養 亦聞是法
若人有能 信汝所說 則為見我 亦見於汝
及比丘僧 并諸菩薩 斯法華經 為深智說
淺識聞之 迷惑不解 一切聲聞 及辟支佛
於此經中 力所不及 汝舍利弗 尚於此經
以信得入 況餘聲聞 其餘聲聞 信佛語故

於此經中力所不及 汝舍利弗 當於此經
以信得入 況餘聲聞 其餘聲聞 信佛語故
隨順此經 非己智分 又舍利弗 憍慢懈怠
計我見者 莫說此經 凡夫淺識 深著五欲
聞不能解 亦勿為說 若人不信 毀謗此經
則斷一切 世間佛種 或復頻蹙 而懷疑惑
汝當聽說 此人罪報 若佛在世 若滅度後
其有誹謗 如斯經典 見有讀誦 書持經者
輕賤憎嫉 而懷結恨 此人罪報 汝今復聽
其人命終 入阿鼻獄 具足一劫 劫盡更生
如是展轉 至无數劫 從地獄出 當墮畜生
若狗野干 其形頓瘦 黮黮亦癩 人所觸嬈
又復為人 之所惡賤 常困飢渴 骨肉枯竭
生受楚毒 死被瓦石 斷佛種故 受斯罪報
若作駝驢 或生驢中 身常負重 加諸杖棰
但念水草 餘无所知 誹謗斯經故 獲罪如是
有作野干 來入聚落 身體亦癩 又无一目
為諸童子 之所打擲 受諸苦痛 或時致死
於異死已 更受蟒身 其形長大 五百由旬
體聚无足 宛轉腹行 為諸小蟲 之所噬食
晝夜受苦 无有休息 誹謗斯經故 獲罪如是
若得為人 諸根闇鈍 矮陋聾盲 背偃
有所言說 人不信受 口氣常臭 鬼魅所著
貧窮下賤 為人所使 多病消瘦 无所依怙

貧窮下賤 為人所使 多病消瘦 无所依怙
雖親附人 人不在意 若有所得 尋復忘失
著藥醫道 順方治病 更增他疾 或復致死
若自有病 无人救療 設服良藥 而復增劇
若他反逆 枉劫竊盜 如是等罪 橫罹其殃
如斯罪人 永不見佛 聚聖之王 說法教化
如斯罪人 常生難處 狂聾心亂 永不聞法
於无數劫 如恒河沙 生輒聾瘂 諸根不具
常處地獄 如遊園觀 在餘惡道 如己舍宅
駝驢豬狗 是其行處 誹謗斯經故 獲罪如是
若得為人 聾盲瘖瘂 貧窮諸衰 以自莊嚴
水腫乾消 痟瘲癰疽 如是等病 以為衣服
身常臭穢 垢穢不淨 深著我見 增益瞋恚
婬欲熾盛 不擇禽獸 誹謗斯經故 獲罪如是
告舍利弗 誹謗斯經者 若說其罪 窮劫不盡
以是因緣 我故語汝 无智人中 莫說此經
若有利根 智慧明了 多聞強識 求佛道者
如是之人 乃可為說 若人曾見 億百千佛
殖諸善本 深心堅固 如是之人 乃可為說
若人精進 常修慈心 不惜身命 乃可為說
若人恭敬 无有異心 離諸凡愚 獨處山澤
如是之人 乃可為說 又舍利弗 若見有人
捨惡知識 親近善友 如是之人 乃可為說
若見佛子 持戒清潔 如淨明珠 求大乘經

若見佛子 持戒清潔 如淨明珠 求大乘經
如是之人 乃可為說 若人無瞋 質直柔耎
常愍一切 恭敬諸佛 如是之人 乃可為說
復有佛子 於大衆中 以清淨心 種種因緣
譬喻言辭 說法无礙 如是之人 乃可為說
若有比丘 為一切智 四方求法 合掌頂受
但樂受持 大乘經典 乃至不受 餘經一偈
如是之人 乃可為說 如人至心 求佛舍利
如是求經 得已頂受 其人不復 志求餘經
亦未曾念 外道典籍 如是之人 乃可為說
告舍利弗 我說是相 求佛道者 窮劫不盡
如是等人 則能信解 決當為說 妙法華經
妙法蓮華經信解品第四

△

尒時慧命須菩提摩訶迦旃延摩訶迦葉摩
訶目揵連從佛所聞未曾有法世尊授舍利
弗阿耨多羅三藐三菩提記發希有心歡喜
踊躍即從座起整衣服偏袒右肩右膝著地
一心合掌曲躬恭敬瞻仰尊顏而白佛言我
等居僧之首年並朽邁自謂已得涅槃無所
堪任不復進求阿耨多羅三藐三菩提世尊
往昔說法既久我時在座身體疲懈但念空
无相无作於菩薩法遊戲神通淨佛國土成
就衆生心不喜樂所以者何世尊令我等出

无相无作於菩薩法遊戲神通淨佛國土成
就衆生心不喜樂所以者何世尊令我等出
於三界得涅槃證又令我等年已朽邁於佛
教化菩薩阿耨多羅三藐三菩提不生一念
好樂之心我等今於佛前聞授聲聞阿耨多
羅三藐三菩提記心甚歡喜得未曾有不謂
於今忽然得聞希有之法深自慶幸獲大善
利无量珍寶不求自得世尊我等今者樂說
譬喻以明斯義譬若有人年既幼稚捨父逃
逝久任他國或十二十至五十歲年既長大
加復窮困馳騁四方以求衣食漸漸遊行遇
向本國其父先來求子不得中止一城其家
大富財寶无量金銀瑠璃硨磲瑪瑙珠
等其諸倉庫悉皆盈溢多有僮僕臣佐吏民
為馬車乘牛羊无數出入息利乃遍他國商估
賈客亦甚衆多時有窮子遊諸聚落經歷
國邑遂到其父所止之城父每念子與子離別
五十餘年未曾向人說如此事但自思惟
心懷悔恨自念老朽多有財物金銀珍寶倉
庫盈溢无有子息一旦終沒財物散失无所
委付是以慇勤每憶其子復作是念我若
得子委付財物坦然快樂无復憂慮世尊今
時窮子傭賃展轉遇到父舍任立門側遥見
其父踞師子牀寶几承足諸婆羅門刹利居

時窮子傭賃展轉遇到父舍住立門側遥見
其父踞師子牀寶几承足諸婆羅門剎利居
士皆恭敬圍繞以真珠瓔珞價直千萬莊嚴
其身吏民僮僕手執白拂侍立左右覆以寶
帳垂諸華旛香水灑地散衆名華羅列寶物
出內取與有如是等種種嚴飾威德特尊窮
子見父有大力勢即懷恐怖悔來至此竊作
是念此或是主或是主等非我傭力得物之
處不如往至貧里肆力有地衣食易得若久
住此或見逼迫強使我作是念已疾走而
去時富長者於師子座見子便識心大歡喜
即作是念我財物庫藏今有所付我常思念
此子无由見之而忽自來甚適我願我雖年
朽猶故貪惜即遣傍人急追將還尒時使者
疾走往捉窮子驚愕稱怨大喚我不相犯
何為見捉使者執之逾急強牽將還于時窮
子自念无罪而被囚執此必定死轉更惶怖悶絶
躃地父遥見之而語使言不須此人勿強將
來以冷水灑面令得醒悟莫復與語所以者
何父知其子志意下劣自知豪貴為子所難
審知是子而以方便不語他人云是我子使者
語之我今放汝隨意所趣窮子歡喜得未
曾有從地而起往至貧里以求衣食尒時長
者悕欲誘引其子而設方便密遣二人形

曾有從地而起往至貧里以求衣食尒時長
者將欲誘引其子而設方便密遣二人形
色顦顇无威德者汝可詣彼徐語窮子此有
作處倍與汝直窮子若許將來便作若言欲
何所作便可語之雇汝除糞我等二人亦共
汝作時二使人即求窮子既已得之具陳上
事尒時窮子先取其價尋與除糞其父見子
愍而怪之又以他日於牖牖中遥見子身羸瘦
顦顇糞土塵垢汗穢不淨即脫瓔珞細軟上
服嚴飾之具更著麁弊垢膩之衣塵土塗
身右手執持除糞之器狀有所畏語諸作人
汝等勤作勿得懈息以方便故得近其子後復
告言咄男子汝常此作勿復餘去當加汝價
諸有所須盆器米麪鹽酢之屬莫自疑難亦
有老弊使人須者相給好目安意我如汝父
勿復憂慮所以者何我年老大而汝少壯
汝常作時无有欺怠瞋恨怨言都不見汝有
此諸惡如餘作人自今已後如所生子即時長
者更與作字名之為兒尒時窮子雖欣此遇
猶故自謂客作賤人由是之故於二十年中
常令除糞過是已後心相體信入出無難
然其所止猶在本處世尊尒時長者有疾自
知將死不久語窮子言我今多有金銀珍寶
倉庫盈溢其中多少所應取與汝悉知之我

知相所不失諸窮子言我等無有金銀珍寶
倉庫盈溢其中多少所應取與汝悉知之我
心如是當體此意所以者何今我與汝便為
不異宜加用心无令漏失尒時窮子即受教
勅領知衆物金銀珍寶及諸庫藏而无希取
一飡之意然其所止故在本處下劣之心亦
未能捨領經少時父知子意漸以通泰成就
大志自鄙先心臨欲終時而命其子并會親
族國王大臣刹利居士皆悉已集即自宣言
諸君當知此是我子我之所生於某城中捨吾
逃走踰斯事昔五十餘年其本字某我名某
甲昔在本城懷憂推覓忽於此間遇會得
之此實我子我實其父今我所有一切財物
皆是子有先所出內是子所知世尊是時窮
子聞父此言即大歡喜得未曾有而作是念
我本无心有所希求今此寶藏自然而至世
尊大富長者則是如來我等皆似佛子如來
常說我等為子世尊我等以三苦故於生死
中受諸熱惱迷惑无知樂著小法今日世尊
令我等思惟蠲除諸法戲論之糞我等於中
勤加精進得至涅槃一日之價既得此已心
大歡喜自以為足便自謂言於佛法中勤精
進故所得知多然世尊先知我等心著樂欲
樂於小法便見縱捨不為分別汝等當有如
來知見寶藏之分世尊以方便力說如來智

樂於小法便見縱捨不為分別汝等當有如
來知見寶藏之分世尊以方便力說如來智
慧我等從佛得涅槃一日之價以為大得於
此大乘无有志求我等又曰如來智慧為諸
菩薩開示演說而自於此无有志願所以者
何佛知我等心樂小法以方便力隨我等說
而我等不知真是佛子今我等方知世尊於
佛智慧无所悋惜所以者何我等昔來真是
佛子而但樂小法若我等有樂大之心佛則
為我說大乘法於此經中唯說一乘而昔於
菩薩前毀呰聲聞樂小法者然佛實以大乘
教化是故我等說本无心有所希求今法王
大寶自然而至如佛子所應得者皆已得之
尒時摩訶迦葉欲重宣此義而說偈言
我等今日　聞佛音教　歡喜踊躍　得未曾有
佛說聲聞　當得作佛　无上寶聚　不求自得
譬如童子　幼稚无識　捨父逃逝　遠到他土
周流諸國　五十餘年　其父憂念　四方推求
求之既疲　頓止一城　造立舍宅　五欲自娛
其家巨富　多諸金銀　硨磲瑪瑙　真珠玫瑰
象馬牛羊　輦輿車乘　田業僮僕　人民衆多
出入息利　乃遍他國　商估賈人　无數不有
千萬億衆　圍繞恭敬　常為王者　之所愛念
群臣眷屬　皆共宗重　以諸緣故　往來者衆

千萬億那 由他恒河沙 等無量無邊 阿僧祇 之日愛念
羣臣豪族 皆共宗重 以諸緣故 往來者衆
豪富如是 有大力勢 而年朽邁 益復念子
夙夜惟念 死時將至 癡子捨我 五十餘年
車藏諸物 當如之何 念時窮子 求索衣食
從邑至邑 從國至國 或有所得 或無所得
飢餓羸瘦 體生瘡癬 漸次經歷 到父住城
傭賃展轉 遂至父舍 念時長者 於其門內
施大寶帳 處師子座 眷屬圍繞 諸人侍衛
或有計筭 金銀寶物 出內財產 注記券疏
窮子見父 豪貴尊嚴 謂是國王 若國王等
驚怖自怯 何故至此 覆自念言 我若久住
或見逼迫 強驅使作 思惟是已 馳走而去
借問貧里 欲往傭作 長者是時 在師子座
遥見其子 默而識之 即勅使者 追捉將來
窮子驚喚 迷悶僻地 是人執我 必當見殺
何用衣食 使我至此 長者知子 愚癡狹劣
不信我言 不信是父 即以方便 更遣餘人
眇目矬陋 无威德者 汝可語之 云當相雇
除諸糞穢 倍與汝價 窮子聞之 歡喜隨來
為除糞穢 淨諸房舍 長者於牖 常見其子
念子愚劣 樂為鄙事 於是長者 著弊垢衣

為除糞穢 淨諸房舍 長者於牖 常見其子
念子愚劣 樂為鄙事 於是長者 著弊垢衣
執除糞器 往到子所 方便附近 語令勤作
既蓋汝價 并渣median油 飲食充足 薦席厚暖
如是苦言 汝當勤作 又以更語 若如我子
長者有智 漸令入出 經二十年 執作家事
示其金銀 真珠頗梨 諸物出入 皆使令知
猶處門外 止宿草庵 自念貧事 我无此物
父知子心 漸已曠大 欲與財物 即聚親族
國王大臣 刹利居士 於此大衆 說是我子
捨我他行 經五十歲 自見子來 已二十年
昔於某城 而失是子 周行求索 遂來至此
凡我所有 舍宅人民 悉以付之 恣其所用
子念昔貧 志意下劣 今於父所 大獲珍寶
并及舍宅 一切財物 甚大歡喜 得未曾有
佛亦如是 知我樂小 未曾說言 汝等作佛
而說我等 得諸無漏 成就小乘 聲聞弟子
佛勅我等 說最上道 修習此者 當得成佛
我承佛教 為大菩薩 以諸因緣 種種譬喻
若干言辭 說无上道 諸佛子等 從我聞法
日夜思惟 精勤修習 是時諸佛 即授其記
汝於來世 當得作佛 一切諸佛 秘藏之法
但為菩薩 演其佛事 而不為我 說斯真要

汝於來世 當得作佛 一切諸佛 秘藏之法
但為菩薩 演其佛事 而不為我 說斯真要
如彼窮子 得近其父 雖知諸物 心不希取
我等雖說 佛法寶藏 自无志願 亦復如是
我等內滅 自謂為足 唯了此事 更无餘事
我等若聞 淨佛國土 教化衆生 都无欣樂
所以者何 一切諸法 皆悉空寂 无生无滅
无大無小 無漏無為 如是思惟 不生喜樂
我等長夜 於佛智慧 無貪無著 無復志願
而自於法 謂是究竟 我等長夜 修習空法
得脫三界 苦惱之患 住最後身 有餘涅槃
佛所教化 得道不虛 則為已得 報佛之恩
我等雖為 諸佛子等 說菩薩法 以求佛道
而於是法 永無願樂 導師見捨 觀我心故
初不勸進 說有實利 如富長者 知子志劣
以方便力 柔伏其心 然後乃付 一切財物
佛亦如是 現希有事 知樂小者 以方便力
調伏其心 乃教大智 我等今日 得未曾有
非先所望 而今自得 如彼窮子 得無量寶
世尊我今 得道得果 於無漏法 得清淨眼
我等長夜 持佛淨戒 始於今日 得其果報

我等長夜 持佛淨戒 始於今日 得其果報
法王法中 久修梵行 令得無漏 無上大果
我等今者 真是聲聞 以佛道聲 令一切聞
我等今者 真阿羅漢 於諸世間 天人魔梵
普於其中 應受供養 世尊大恩 以希有事
憐愍教化 利益我等 無量億劫 誰能報者
手足供給 頭頂礼敬 一切供養 皆不能報
若以頂戴 兩肩荷負 於恒沙劫 盡心恭敬
又以美饌 無量寶衣 及諸卧具 種種湯藥
牛頭栴檀 及諸珍寶 以起塔廟 寶衣布地
如斯等事 以用供養 於恒沙劫 亦不能報
諸佛希有 無量無邊 不可思議 大神通力
無漏無為 諸法之王 能為下劣 忍不斯事
取相凡夫 隨宜為說 諸佛於法 得最自在
知諸衆生 種種欲樂 及其志力 隨所堪任
以無量喻 而為說法 隨諸衆生 宿世善根
又知成熟 未成熟者 種種壽量 分別知已
於一乘道 隨宜說三

長者乃至不與宿小一乘稱
不虛矣何以故是長者先作是意我以方便
令子得出以是因緣无量無邊何況長者自
知財富无量欲饒益諸子等與大車佛告舍
利弗善哉善哉如汝所言舍利弗如來亦復
如是則為一切世間之父於諸怖畏衰惱憂
患无明暗蔽永盡无餘而悉成就无量知見
力无所畏有大神力及智慧力具足方便智
慧波羅蜜大慈大悲常无懈惓恒求善事
利益一切而生累朽故火宅為度衆生生老
病死憂悲苦惱愚癡暗蔽三毒之火教化令
得阿耨多羅三藐三菩提見諸衆生為生老
病死憂悲苦惱之所燒煮亦以五欲財利故
受種種苦又以貪著追求故現受衆苦後受
地獄畜生餓鬼之苦若生天上及在人間貧
窮困苦受別離苦怨憎會苦如是等種種諸
苦衆生沒在其中歡喜遊戲不覺不知不驚
不怖亦不生厭不求解脫於此三界火宅東
西馳走雖遭大苦不以為患舍利弗佛見此
已便作是念我為衆生之父應拔其苦難與
无量无邊佛智慧樂令其遊戲舍利弗如來

21

已便作是念我為衆生之父應拔其苦難與
无量无邊佛智慧樂令其遊戲舍利弗如來
復作是念若我但以神力及智慧力捨於方
便為諸衆生讚如來知見力无所畏者衆生
不能以是得度所以者何是諸衆生未免生
老病死憂悲苦惱而為三界火宅所燒何由
能解佛之智慧舍利弗如彼長者雖復身手
有力而不用之但以慇懃方便免濟諸子於大
宅之難然後各與珍寶大車如來亦復如是
雖有力无所畏而不用之但以智慧方便於
三界火宅拔濟衆生為說三乘聲聞辟支佛
佛乘而作是言汝等莫得樂住三界火宅勿
貪麁弊色聲香味觸也若貪著生愛則為所
燒汝速出三界當得三乘聲聞辟支佛佛乘
我今為汝保任此事終不虛也汝等但當勤
備精進如來以是方便誘進衆生復作是言
汝等當知此三乘法皆是聖所稱歎自在无
繫无所依求乘是三乘以无漏根力覺道禪
定解脫三昧等而自娛樂便得无量安隱快
樂舍利弗若有衆生內有智性從佛世尊聞
法信受慇懃精進欲速出三界自求涅槃是
名聲聞乘如彼諸子為求羊車出於火宅若
有衆生從佛世尊聞法信受慇懃精進求自
然慧樂獨善寂深知諸法因緣是名辟支佛

43

有衆生從佛世尊聞法信受懃勤精進求自
然慧樂獨善寂深知諸法因緣是名辟支佛
乘如彼諸子為求羊車出於火宅若有衆生
從佛世尊聞法信受勤修精進求一切智佛
智自然智无師智如來知見力无所畏愍念
安樂无量衆生利益天人度脫一切是名大
乘菩薩求此乘故名為摩訶薩如彼諸子為
求牛車出於火宅舍利弗如彼長者見諸子
等安隱得出火宅到无畏處自惟財富无量
等以大車而賜諸子如來亦復如是為一切
衆生之父若見无量億千衆生以佛教門出
三界苦怖畏險道得涅槃樂如來尒時便作
是念我有无量无邊智慧力无畏等諸佛法
藏是諸衆生皆是我子等與大乘不令有人
獨得滅度皆以如來滅度而滅度之是諸衆
生脫三界者悉與諸佛禪定解脫等娛樂之
具皆是一相一種聖所稱歎能生淨妙第一
之樂舍利弗如彼長者初以三車誘引諸子
然後但與大車寶物莊嚴安隱第一然彼長
者无虛妄之咎如來亦復如是无有虛妄初
說三乘引導衆生然後但以大乘而度脫之
何以故如來有无量智慧力无所畏諸法之
藏能與一切衆生大乘之法但不盡能受舍
利弗以是因緣當知諸佛方便力故於一佛

藏能與一切衆生大乘之法但不盡能受舍
利弗以是因緣當知諸佛方便力故於一佛
乘分別說三佛欲重宣此義而說偈言
譬如長者　有一大宅　其宅久故　而復頓弊
堂舍高危　柱根摧朽　梁棟傾斜　基陛頹毀
墻壁圮坼　泥塗脫落　覆苫亂墜　椽梠差脫
周障屈曲　雜穢充遍　有五百人　止住其中
鵄鴟鵰鷲　烏鵲鳩鴿　蚖蛇蝮蝎　蜈蚣蚰蜒
守宮百足　狸貍鼠輩　諸惡虫輩　交橫馳走
屎尿臭穢　不淨流溢　蚖蛭諸虫　而集其上
狐狼野干　咀嚼踐蹈　齧噬死屍　骨肉狼藉
由是群狗　競來搏掣　飢羸憹惶　處處求食
鬪諍齩劫　咀嚼嚙咬　其舍恐怖　變狀如是
處處皆有　魑魅魍魎　夜叉惡鬼　食噉人肉
毒蟲之屬　諸惡禽獸　孚乳產生　各自藏護
夜叉競來　爭取食之　食之既飽　惡心轉熾
鬪諍之聲　甚可怖畏　鳩槃荼鬼　蹲踞土埵
或時離地　一尺二尺　往反遊行　縱逸嬉戲
捉狗兩足　撲令失聲　以脚加頸　恐狗自擲
復有諸鬼　其身長大　裸形黑瘦　常住其中
發大惡聲　叫呼求食　復有諸鬼　其咽如針
復有諸鬼　首如牛頭　或食人肉　或復噉狗
兩厥蓬鬙　殘害凶險　飢渴所逼　叫喚馳走
夜叉餓鬼　諸惡鳥獸　飢急四向　窺看窓牖

*

頭髮蓬亂殘害五險飢渴所逼叫喚馳走
夜叉鬼諸惡鳥獸飢急四向窺看窓牖
如走諸難恐畏无量是朽故宅屬于一人
其人近出未久之間於後舍宅狹然火起
四面一時其焰俱熾棟梁椽柱爆解震裂
摧折墮落墻壁崩倒諸鬼神等楊聲大叫
鵰鷲諸鳥鳩槃茶等周悼惶怖不能自出
惡獸毒虫藏竄孔穴毗舍闍鬼亦住其中
薄福德故為火所逼共相殘害飲血噉肉
野干之屬並已前死諸大惡獸競來食噉
是烟熖焰焰四面充塞蜈蚣蚰蜒毒蛇之類
為火所燒爭走出穴鳩槃茶鬼隨取而食
又諸餓鬼頭上火燃飢渴熱惱周悼悶走
其宅如是甚可怖畏毒害火災衆難非一
是時宅主在門外立聞有人言汝諸子等
先因遊戲來入此宅雅小无知歡娛樂著
長者聞已驚入火宅方宜救濟令无燒害
告喻諸子說衆患難惡鬼毒虫災火蓦進
衆苦次第相續不絶毒蛇蚖蝮及諸夜叉
鳩槃茶鬼野干狐狗鵰鷲烏鵲百足之屬
飢渴惱急甚可怖畏此苦難家況復大火
諸子无知雖聞父誨猶故樂著嬉戲不已
是時長者而作是念諸子如此甚我愁惱
今此舍宅无一可樂而諸子等耽惑嬉戲

*

是時長者而作是念諸子如此甚我愁惱
今此舍宅无一可樂而諸子等耽惑嬉戲
不受我教將為火害即便思惟設諸方便
告諸子等我有種種珍玩之具妙寶好車
羊車鹿車大牛之車今在門外汝等出來
吾為汝等造作此車隨意所樂可以遊戲
諸子聞說如此諸車即時奔競馳走而出
到於空地離諸苦難長者見子得出火宅
住於四衢坐師子座而自慶言我今快樂
此諸子等生育甚難愚小无知而入險宅
多諸毒虫魍魎可畏大火猛焰四面俱起
而此諸子貪樂嬉戲我已救之令得脫難
是故諸人我今快樂尒時諸子知父安坐
皆詣父所而白父言願賜我等三種寶車
如前所許諸子出來當以三車隨汝所欲
今正是時唯垂給與長者大富庫藏衆多
金銀珠瑙車渠馬瑙以衆寶物造諸大車
莊校嚴飾周帀欄楯四面懸鈴金繩交絡
真珠羅網張施其上金華諸纓處處垂下
衆綵雜飾周帀圍繞柔軟繒纊以為裀褥
上妙細疊價直千億鮮白淨潔以質其上
有大白牛肥壯多力形體姝好以駕寶車
多諸儐從而侍衛之以是妙車等賜諸子
諸子是時歡喜踊躍乘是寶車遊於四方

以是妙車等賜諸子
諸子是時歡喜踊躍乘是寶車遊於四方
嬉戲快樂自在无礙告舍利弗我亦如是
衆聖中尊世間之父一切衆生皆是吾子
深著世樂无有慧心三界无安猶如大宅
衆苦充滿甚可怖畏常有生老病死憂患
如是等火熾然不息如來已離三界火宅
寂然閑居安處林野今此三界皆是我有
其中衆生悉是吾子而今此處多諸患難
唯我一人能為救護雖復教勅而不信受
於諸欲染貪著深故是以方便為說三乘
令諸衆生知三界苦開示演說出世間道
是諸子等若心決定具足三明及六神通
有得緣覺不退菩薩汝舍利弗我為衆生
以此譬喻說一佛乘汝等若能信受是語
一切皆當得成佛道是乘微妙清淨第一
於諸世間為无有上佛所悅可一切衆生
所應稱讚供養礼拜无量億千諸力解脫
禪定智慧及佛餘法得如是乘令諸子等
日夜劫數常得遊戲與諸菩薩及聲聞衆
乘此寶乘直至道場以是因緣十方諦求
更无餘乘除佛方便舍利弗汝諸人等
皆是吾子我則是父汝等累劫衆苦所燒
我皆濟拔令出三界我雖先說汝等滅度

皆是吾子我則是父汝等累劫衆苦所燒
我皆濟拔令出三界我雖先說汝等滅度
但盡生死而實不滅今所應作唯佛智慧
若有菩薩於是衆中能一心聽諸佛世尊雖以方便所化衆生皆是菩薩
若人小智深著愛欲為此等故說於苦諦
衆生心喜得未曾有佛說苦諦真實无異
若有衆生不知苦本深著苦因不能暫捨
為是等故方便說道諸苦所因貪欲為本
若滅貪欲无所依止滅盡諸苦名第三諦
為滅諦故備行於道離諸苦縛名得解脫
是人於何而得解脫但離虛妄名為解脫
其實未得一切解脫佛說是人未實滅度
斯人未得无上道故我意不欲令速滅度
我為法王於法自在安隱衆生故現於世
汝舍利弗我此法印為欲利益世間故說
在所遊方勿妄宣傳若有聞者隨喜頂受
當知是人阿鞞跋致若有信受此經法者
是人已曾見過去佛恭敬供養亦聞是法
若人有能信汝所說則為見我亦見於汝
又比丘僧并諸菩薩斯法華經為深智說
淺識聞之迷惑不解一切聲聞及辟支佛
於此經中力所不及汝舍利弗尚於此經
以信得入況餘聲聞其餘聲聞信佛語故

於此經中力所不及汝舍利弗當於此經
以信待人況餘聲聞其餘聲聞信佛語故
隨順此經非己智分又舍利弗憍慢懈怠
計我見者莫說此經凡夫淺識染著五欲
聞不能解亦勿為說若人不信毀謗此經
則斷一切世間佛種或復顰蹙而懷疑惑
汝當聽說此人罪報若佛在世若滅度後
其有誹謗如斯經典見有讀誦書寫經者
輕賤憎嫉而懷結恨此人罪報汝今復聽
其人命終入阿鼻獄具足一劫劫盡更生
如是展轉至无數劫從地獄出當隨畜生
若狗野干其形羸瘦梨癩疥癩人所觸嬈
又復為人之所惡賤常困飢渴骨肉枯竭
生受楚毒死被瓦石斷佛種故更斯罪報
若作駱駝或生驢中身常負重加諸杖捶
但念水草餘无所知誇斯經故雖罪如是
有作野干來入聚落身體疥癩又复一目
為諸童子之所打擲受諸苦痛或時致死
於此死已更受蟒身其形長大五百由旬
翻騰无足宛轉腹行為諸小虫之所噉食
晝夜受苦无有休息誇斯經故雖罪如是
若得為人諸根暗鈍瘖瘂躄躃盲聾背傴
有所言說人不信受口氣常臭鬼魅所著
貧窮下賤為人所使多病瘠瘦无所依怙

有所言說人不信受口氣常臭鬼魅所著
貧窮下賤為人所使多病瘠瘦无所依怙
雖親附人人不在意若有所得尋復忘失
若備菩薩道順方治病更增他疾或復致死
若自有病无人救療設服良藥而復增劇
若他反逆劫竊盜如是等罪橫罹其殃
如斯罪人常生難處輕聾盲心亂永不聞法
於无數劫如恒河沙生輒聾瘂諸根不具
常處地獄如遊園觀在餘惡道如己舍宅
駝驢豬狗是其行處誇斯經故雖罪如是
若得為人聾盲瘖瘂貧窮諸衰以自莊嚴
水腫乾消疥癩癱瘋如是等病以為衣服
身常臭穢始獄不淨深著我見增益瞋恚
嫉妒熾盛不擇禽獸誇斯經故雖罪如是
告舍利弗誇斯經者若說其罪窮劫不盡
以是因緣我故語汝无智人中莫說此經
若有利根智慧明了多聞強識求佛道者
如是之人乃可為說若人曾見億百千佛
殖諸善本深心堅固如是之人乃可為說
若人精進常備慈心不惜身命乃可為說
若人恭敬无有異心離諸凡愚獨處山澤
如是之人乃可為說又舍利弗若見有人
恃憍放逸輕慢於師如是之人乃可為說

如是之人乃可為說　又舍利弗　若見有人
捨惡知識　親近善友　如是之人　乃可為說
若見佛子　持戒清潔　如淨明珠　求大乘經
如是之人　乃可為說　若人瞋恨　質直柔軟
常悲一切　恭敬諸佛　如是之人　乃可為說
復有佛子　於大衆中　以清淨心　種種因緣
譬喻言辭　說法无礙　如是之人　乃可為說
若有比丘　為一切智　四方求法　合掌頂受
但樂受持　大乘經典　乃至不受　餘經一偈
如是之人　乃可為說　如人至心　求佛舍利
如是求經　得已頂受　其人不復　志求餘經
亦未曾念　外道典籍　如是之人　乃可為說
舍利弗　我說是相　求佛道者　窮劫不盡
如是等人　則能信解　妙法當為　說妙法華經

妙法蓮華經信解品第四

尒時慧命須菩提摩訶迦旃延摩訶迦葉摩
訶目犍連從佛所聞未曾有法世尊授舍利
佛阿耨多羅三藐三菩提記發希有心歡喜
踊躍即從座起整衣服偏袒右肩右膝著地
一心合掌曲躬恭敬瞻仰尊顏而白佛言我
等居僧之首年並朽邁自謂已得涅槃无所
堪任不復進求阿耨多羅三藐三菩提世尊
往昔說法既久我時在座身體疲懈但念空
无相无作於菩薩法遊戲神通淨佛國土成

往昔說法既久我時在座身體疲懈但念空
无相无作於菩薩法遊戲神通淨佛國土成
就衆生心不喜樂所以者何世尊令我等出
於三界得涅槃證又令我等年已朽邁於佛
教化菩薩阿耨多羅三藐三菩提不生一念
好樂之心我等今於佛前聞授聲聞阿耨多
羅三藐三菩提記心甚歡喜得未曾有不謂
於今忽然得聞希有之法深自慶幸雅大善
利无量珍寶不求自得世尊我等今者樂說
譬喻以明斯義譬若有人年幼孤捨父逃
逝久住他國或十二十至五十歲年既長大
加復窮困馳騁四方以求衣食漸漸遊行遇
向本國其父先來求子不得中止一城其家
大富財寶无量金銀琉璃珊瑚琥珀頗梨珠
等其諸倉庫悉皆盈溢多有僮僕臣佐吏民
象馬車乘牛羊无數出入息利乃遍他國商
估賈客亦甚衆多時貧窮子遊諸聚落經
歷國邑遂到其父所止之城父每念子與子離
別五十餘年而未曾向人說如此事但自思惟
心懷悔恨自念老朽多有財物金銀珍寶
倉庫盈溢无有子息一旦終沒財物散失无
所委付是以慇勤每憶其子復作是念我若
得子委付財物坦然快樂无復憂慮世尊今
時窮子傭賃展轉遇到父舍住立門側遙見

得子妻財財物坦然快樂无復憂慮世尊令
時窮子傭賃展轉遇到父舍住立門側遥見
其父踞師子床寶几承足諸婆羅門刹利居
士皆恭敬圍繞以真珠瓔珞價直千万庄嚴
其身吏民僮僕手執白拂侍立左右覆以寶
帳垂諸華幡香水灑地散衆名華羅列寶物
出内取與有如是等種種嚴飾威德特尊窮
子見父有大力勢即懷恐怖悔来至此竊作
是念此或是王或是王等非我傭力得物之
處不如往至貧里肆力有地衣食易得若久
住此或見逼迫強使我作作是念已疾走而
去時富長者於師子座見子便識心大歡喜
即作是念我財物庫藏今有所付我常思念
此子无由見之而忽自来甚適我願我雖年
朽猶故貪惜即遣傍人急追將還尒時使者
疾走往捉窮子驚愕稱怨大喚我不相犯何
為見捉使者執之愈急強牽將還于時窮子
自念无罪而被囚執此必定死轉更惶怖悶
絶躃地父遥見之而語使言不須此人勿強
將来以冷水灑面令得醒悟莫復與語所以
者何父知其子志意下劣自知豪貴為子所
難審知是子而以方便不語他人云是我子
使者語之我今放汝隨意所趣窮子歡喜得
未曾有從地而起往至貧里以求衣食尒時

長者將欲誘引其子而設方便密遣二人形
色憔悴无威德者汝可詣彼徐語窮子此有
作處倍與汝直窮子若許將来使作若言欲
何所作便可語之雇汝除糞我等二人亦共
汝作時二使人即求窮子既已得之具陳上
事尒時窮子先取其價尋與除糞其父見子
愍而怪之又以他日於窓牖中遥見子身羸
瘦憔悴糞土塵坌汙穢不淨即脫瓔珞細軟
上服嚴飾之具更著麁弊垢膩之衣塵土坌
身右手執持除糞之器狀有所畏語諸作人
汝等勤作勿得懈怠以方便故得近其子後
復告言咄男子汝常此作勿復餘去當加汝
價諸有所須瓮器米麵鹽酢之屬莫自疑難
亦有老弊使人須者相給好自安意我如汝
父勿復憂慮所以者何我年老大而汝少壯
汝常作時无有欺紿瞋恨怨言都不見汝有
此諸惡如餘作人自今已後如所生子即時長
者更與作字名之為兒尒時窮子雖於此遇
猶故自謂客作賤人由是之故於二十年
中常令除糞過是已後心相體信入出无難
然其所止猶在本處世尊尒時長者有疾自
知將死不久語窮子言我今多有金銀珍寶

然其所止猶在本處世尊尒時長者有疾自
知將死不久語窮子言我今多有金銀珎寶
倉庫盈溢其中多少所應取與汝悉知之我
心如是當體此意所以者何今我與汝便為
不異宜加用心无令漏失尒時窮子即受教
勑領知衆物金銀珎寶及諸庫藏而无怖取
一飡之意然其所止故在本處下劣之心亦
未能捨復經少時父知子意漸已通泰成就
大志自鄙先心臨欲終時而命其子并會親
族國王大臣利刹居士皆悉已集即自宣言
諸君當知此是我子我之所生於某城中捨
某甲昔在本城懷憂推覓忽於此間遇會得
之此實我子我實其父今我所有一切財物
皆是子有先所出內是子所知世尊是時窮
子聞父此言即大歡喜得未曾有而作是念
我本无心有所怖求今此寶藏自然而至世
尊大富長者則是如來我等皆似佛子如來
常說我等為子世尊我等以三苦故於生死
中受諸熱惱迷惑无知樂著小法今日世尊
令我等思惟蠲除諸法戲論之糞我等於中
勤加精進得至涅槃一日之價既得此已心
大歡喜自以為足便自謂於佛法中勤精進
故所得和多無世尊先知我等心著樂欲樂

大歡喜自以為足便自謂於佛法中勤精進
故所得和多無世尊先知我等心著樂欲樂
於小法便見縱捨不為分別汝等當有如來
知見寶藏之分世尊以方便力說如來智慧
我等從佛得涅槃一日之價以為大得於此
大乘无有志求我等又因如來智慧為諸菩
薩開示演說而自於此无有志願所以者何
佛知我等心樂小法以方便力隨我等說而
我等不知真是佛子今我等方知世尊於佛
智慧无所悋惜所以者何我等昔來真是佛
子而但樂小法若我等有樂大之心佛則為
我說大乘法此經中唯說一乘而昔於菩薩
前毀呰聲聞樂小法者然佛實以大乘教化
是故我等說本无心有所怖求今法王大寶
自然而至如佛子所應得者皆已得之尒時
舍衛迦葉欲重宣此義而說偈言

我等今日聞佛音教　歡喜踊躍　得未曾有
佛說聲聞當得作佛　无上寶乘　不求自得
譬如童子　幼稚无識　捨父逃逝　遠到他土
周流諸國　五十餘年　其父憂念　四方推求
求之既疲　頓止一城　造立舍宅　五欲自娛
其家巨富　多諸金銀　車渠馬瑙　真珠琉璃
象馬牛羊　輦轎車乘　田業僮僕　人民衆多
出入息利　遍他國　商估賈人　无處不有

出入息利 乃遍他國 商估賈人 无處不有
千万億衆 圍繞恭敬 常為王者 之所愛念
群臣家族 皆共宗重 以諸緣故 往來者衆
豪富如是 有大力勢 而年朽邁 益憂念子
夙夜惟念 死時將至 痴子捨我 五十餘年
庫藏諸物 當如之何 尒時窮子 求索衣食
從邑至邑 從國至國 或有所得 或无所得
飢餓羸瘦 體生瘡癬 漸次經歷 到父住城
傭賃展轉 遂至父舍 尒時長者 於其門內
施大寶帳 處師子座 眷屬圍繞 諸人侍衛
或有計算 金銀寶物 出內財產 注記家業
窮子見父 豪貴尊嚴 謂是國王 若是王等
驚怖自怪 何故至此 復自念言 我若久住
或見逼迫 強驅使作 思惟是已 馳走而去
借問貧里 欲往傭作 長者是時 在師子座
遥見其子 嘿而識之 即勅使者 追捉將來
窮子驚喚 迷悶躃地 是人執我 必當見殺
何用衣食 使我至此 長者知子 愚癡狹劣
不信我言 不信是父 即以方便 更遣餘人
眇目麁陋 无威德者 汝可語之 正當相雇
除諸糞穢 倍與汝價 窮子聞之 歡喜隨來
為除糞穢 淨諸房舍 長者於牖 常見其子
念子愚劣 樂為鄙事 於是長者 著弊垢衣

為除糞穢 淨諸房舍 長者於牖 常見其子
念子愚劣 樂為鄙事 於是長者 著弊垢衣
執除糞器 往到子所 方便附近 語令勤作
既益汝價 并塗之油 飲食充足 薦席厚暖
如是苦言 汝當勤作 又以軟語 若如我子
長者有智 漸令入出 經二十年 執作家事
示其金銀 真珠頗梨 諸物出入 皆使令知
猶處門外 止宿草菴 自念貧事 我无此物
父知子心 漸已廣大 欲與財物 即聚親族
國王大臣 刹利居士 於此大衆 說是我子
捨我他行 經五十歲 自見子來 已二十年
昔於某城 而失是子 周行求索 遂來至此
凡我所有 舍宅人民 悉以付之 恣其所用
子念昔貧 志意下劣 今於父所 大獲珍寶
并及舍宅 一切財物 甚大歡喜 待來當有
佛亦如是 知我樂小 未嘗說言 汝等作佛
而說我等 待諸无漏 成就小乘 聲聞弟子
佛勅我等 說家上道 備習此者 當得成佛
我承佛教 為大菩薩 以諸因緣 種種譬喻
若干言辭 說无上道 諸佛子等 從我聞法
日夜思惟 精勤備習 是時諸佛 即授其記
汝於來世 當得作佛 一切諸佛 祕藏之法
但為菩薩 演其實事 而不為我 說斯真要
如彼窮子 得近長父 雖知諸物 心不悕取

如彼窮子 得近其父
我等雖說 佛法寶藏
雖知諸物 心不怖乖
我等內滅 自謂為足
我等若聞 淨佛國土
所以者何 一切諸法
无大无小 无漏无為
我等長夜 於佛智慧
而自於法 謂是究竟
得脫三界 苦惱之患
佛所教化 得道不虛
我等雖為 諸佛子等
而於是法 永无願樂
初不勸進 說有實利
以方便力 柔伏其心
佛亦如是 現希有事
調伏其心 乃教大智
非先所望 而今自得
世尊我今 得道得果
我等長夜 持佛淨戒
法王法中 久備梵行
我等今者 真是聲聞
我等今者 真阿羅漢
世尊於其中 應更供養

心不怖乖
亦復如是
唯了此事 更无餘事
教化衆生 都无欣樂
无生无滅
不生喜樂
无復志願
備習空法
有餘涅槃
衆佛之恩
以求佛道
觀我心故
知子志劣
一切財物
以方便力
知樂小者
我等今日 得未曾有
得无量寶
得清淨眼
得其果報
无上大果
以佛道教 令一切聞
於諸世間 天人魔梵
世尊大恩 以希有事

我等今者 真阿羅漢 於諸世間 天人魔梵
普於其中 應更供養 世尊大恩 以希有事
憐愍教化 利益我等 无量億劫 誰能報者
手足供給 頭頂礼敬 一切供養 皆不能報
若以頂戴 兩肩荷負 於恒沙劫 盡心恭敬
又以美饌 无量寶衣 及諸卧具 種種湯藥
牛頭栴檀 及諸珍寶 以起塔廟 寶衣布地
如斯等事 以用供養 於恒沙劫 亦不能報
諸佛希有 无量无邊 不可思議 大神通力
无漏无為 諸法之王 能為下劣 忍于斯事
取相凡夫 隨宜為說 諸佛於法 得家自在
知諸衆生 種種欲樂 及其志力 隨所堪任
以无量喻 而為說法 隨諸衆生 宿世善根
又知成熟 未成熟者 種種壽量 分別知已
於一乘道 隨宜說三

知財富无量欲饒益諸子等與大車佛告舍
利弗善哉善哉如汝所言舍利弗如來亦復
如是則為一切世間之父於諸怖畏衰惱憂
患无明暗蔽永盡无餘而悉成就无量知見
力无所畏有大神力及智慧力具足方便智
慧波羅蜜大慈大悲常无懈怠恒求善事利
益一切而生三界朽故火宅為度衆生老
病死憂悲苦惱愚癡暗蔽三毒之火教化令
得阿耨多羅三藐三菩提見諸衆生為生老
病死憂悲苦惱之所燒煑亦以五欲財利故
受種種苦又以貪著追求故現受衆苦後受
地獄畜生餓鬼之苦若生天上及在人間貧
窮困苦愛別離苦怨憎會苦如是等種種諸
苦衆生沒在其中歡喜遊戲不覺不知不驚
不怖亦不生厭不求解脫於此三界火宅東
西馳走雖遭大苦不以為患舍利弗佛見此
已便作是念我為衆生之父應拔其苦難與
无量无邊佛智慧樂令其遊戲舍利弗如來
復作是念若我但以神力及智慧力捨於方
便為諸衆生讚如來知見力无所畏者衆生
不能以是得度所以者何是諸衆生未免生

老病死憂悲苦惱而為三界火宅所燒何由
能解佛之智慧舍利弗如彼長者雖復身手
有力而不用之但以慇懃方便免濟諸子火
宅之難然後各與珍寶大車如來亦復如是
雖有力无所畏而不用之但以智慧方便於
三界火宅拔濟衆生為說三乘聲聞辟支佛
佛乘而作是言汝等莫得樂住三界火宅勿
貪麁弊色聲香味觸也若貪著生愛則為所
燒汝速出三界當得三乘聲聞辟支佛佛乘
我今為汝保任此事終不虛也汝等但當勤
備精進如來以是方便誘進衆生復作是言
汝等當知此三乘法皆是聖所稱歎自在无
繫无所依求乘是三乘以无漏根力覺道禪
定解脫三昧等而自娛樂便得无量安隱快
樂舍利弗若有衆生內有智性從佛世尊聞
法信受慇懃精進欲速出三界自求涅槃是
名聲聞乘如彼諸子為求羊車出於火宅若
有衆生從佛世尊聞法信受慇懃精進求自
然慧樂獨善寂深知諸法因緣是名辟支佛
乘如彼諸子為求鹿車出於火宅若有衆生
從佛世尊聞法信受勤備精進求一切智佛

然慧樂獨善寂滅知諸法自總是名辟支佛
乘如彼諸子為求鹿車出於火宅若有衆生
從佛世尊聞法信受勤備精進求一切智佛
智自然智无師智如來知見力无所畏愍念
安樂无量衆生利益天人度脫一切是名大
乘菩薩求此乘故名為摩訶薩如彼諸子為
求牛車出於火宅舍利弗如彼長者見諸子
等安隱得出火宅到无畏處自惟財富无量
等以大車而賜諸子如來亦復如是為一切
衆生之父若見无量億千衆生以佛教門出
三界苦怖畏險道得涅槃樂如來尒時便作
是念我有无量无邊智慧力无畏等諸佛法
藏是諸衆生皆是我子等與大乘不令有人
獨得滅度皆以如來滅度而滅度之是諸
衆生脫三界者悉與諸佛禪定解脫等娛樂之
具皆是一相一種聖所稱歎能生淨妙第一
之樂舍利弗如彼長者初以三車誘引諸子
然後但與大車寶物莊嚴安隱第一然彼長
者无虛妄之咎如來亦復如是无有虛妄初
說三乘引導衆生然後但以大乘而度脫之
何以故如來有无量智慧力无所畏諸法之
藏能與一切衆生大乘之法但不盡能受舍
利弗以是因緣當知諸佛方便力故於一佛
乘示另說三佛欲重宣此義而說偈言

藏能與一切衆生大乘之法但不盡能受舍
利弗以是因緣當知諸佛方便力故於一佛
乘示別說三佛欲重宣此義而說偈言
譬如長者　有一大宅　其宅久故　而復頹弊
堂舍高危　柱根摧朽　梁棟傾斜　基陛頹毀
墻壁圮坼　泥塗離落　覆苫亂墜　椽桷差脫
周障屈曲　雜穢充遍　有五百人　止住其中
鵄鳥鵰鷲　烏鵲鳩鴿　蚖蛇蝮蝎　蜈蚣蚰蜒
守宮百足　狐狸鼠狼　諸惡蟲輩　交橫馳走
屎尿臭處　不淨流溢　蜣蜋諸虫　而集其上
豺狼野干　咀嚼踐蹈　齧噬死屍　骨肉狼藉
由是群狗　競來搏撮　飢羸憧惶　處處求食
鬬諍齧掣　唯噉噬吠　其舍怨怖　變狀如是
處處皆有　魍魎魅魎　夜叉惡鬼　食噉人肉
毒虫之屬　諸惡禽獸　孚乳產生　各自藏護
夜叉競來　爭取食之　食之既飽　惡心轉熾
鬬諍之聲　甚可怖畏　鳩槃荼鬼　蹲踞土埵
或時離地　一尺二尺　往反遊行　縱逸嬉戲
把狗兩足　撲令失聲　以脚加頸　怖狗自樂
復有諸鬼　其身長大　裸形黑瘦　常住其中
發大惡聲　叫呼求食　復有諸鬼　其咽如針
復有諸鬼　首如牛頭　或食人肉　或復噉狗
頭髮蓬亂　殘害凶險　飢渴所逼　叫喚馳走
夜叉餓鬼　諸惡鳥獸　飢急四向　窺看窓牖
如是諸難　怨畏无量　是朽故宅　屬于一人

漢有諸鬼 首如牛頭 或食人肉 或復噉狗
頭髮蓬乱 殘害凶險 飢渴所逼 叫喚馳走
夜叉餓鬼 諸惡鳥獸 飢急四向 窺看窓牖
如是諸難 怨畏无量 是朽故宅 屬于一人
其人近出 未久之間 於後舍宅 欻然火起
四面一時 其焰俱熾 棟梁椽柱 爆聲震裂
摧折墮落 墻壁扇倒 諸鬼神等 揚聲大叫
鵰鷲諸鳥 鳩槃荼等 周慞惶怖 不能自出
惡獸毒虫 藏竄孔穴 畏怯含闇鬼 亦住其中
薄福德故 為火所逼 共相殘害 飲血噉肉
野干之屬 並已前死 諸大惡獸 競來食噉
臭烟煙焰 四面充塞 蝮蚖蜈蚣 毒虫之類
為火所燒 爭走出穴 鳩槃荼鬼 隨取而食
又諸餓鬼 頭上火然 飢渴熱惱 周慞悶走
其宅如是 甚可怖畏 毒害火災 衆難非一
是時宅主 在門外立 聞有人言 汝諸子等
先因遊戲 來入此宅 稚小无知 歡娛樂著
長者聞已 驚入大宅 方宜救濟 令无燒害
告喻諸子 說衆患難 惡鬼毒虫 災火蔓延
衆苦次第 相續不絶 毒虵蚖蝮 及諸夜叉
鳩槃荼鬼 野干狐狗 鵰鷲鶖鳥 百足之屬
飢渴惱急 甚可怖畏 此皆難處 況復大火
諸子无如 雖聞父誨 猶故樂著 嬉戲不已
是時長者 而作是念 諸子如此 益我愁憂
令此舍宅 无一可樂 而諸子等 耽湎嬉戲

飢渴惱急 甚可怖畏 此皆難處 況復大火
諸子无知 雖聞父誨 猶故樂著 嬉戲不已
是時長者 而作是念 諸子如此 益我愁憂
令此舍宅 无一可樂 而諸子等 耽湎嬉戲
不受我教 將為火害 即便思惟 設諸方便
告諸子等 我有種種 珍玩之具 妙寶好車
羊車鹿車 大牛之車 令在門外 汝等出來
吾為汝等 造作此車 隨意所樂 可以遊戲
諸子聞說 如此諸車 即時奔競 馳走而出
到於空地 離諸苦難 長者見子 得出火宅
住於四衢 坐師子座 而自慶言 我今快樂
此諸子等 生育甚難 愚小无知 而入險宅
多諸毒虫 鴈鬼可畏 大火猛焰 四面俱起
而此諸子 貪樂嬉戲 我已救之 令得脫難
是故諸人 我今快樂 尒時諸子 知父安坐
皆詣父所 而白父言 願賜我等 三種寶車
如前所許 諸子出來 當以三車 隨汝所欲
今正是時 唯垂給與 長者大富 庫藏衆多
金銀瑠璃 車渠馬瑙 以衆寶物 造諸大車
庄校嚴飾 周帀欄楯 四面懸鈴 金繩交絡
真珠羅網 張施其上 金華諸瓔 垂諸下
衆采雜飾 周帀圍繞 柔軟繒纊 以為裀褥
上妙細疊 價直千億 鮮白淨潔 以覆其上
有大白牛 肥壯多力 形體姝好 以駕寶車
多諸僕從 而侍衛之 以是妙車 等賜諸子

衆柔軟衣 周帀圍繞 柔軟衣以覆裸裎
上妙細氎 價直千億 鮮白淨潔 以覆其上
有大白牛 肥壯多力 形體姝好 以駕寶車
多諸儐從 而侍衛之 以是妙車 等賜諸子
諸子是時 歡喜踊躍 乘是寶車 遊於四方
嬉戲快樂 自在无等 告舍利弗 我亦如是
衆聖中尊 世間之父 一切衆生 皆是吾子
深著世樂 无有慧心 三界无安 猶如火宅
衆苦充滿 甚可怖畏 常有生老 病死憂患
如是等火 熾然不息 如來已離 三界火宅
寂然閑居 安處林野 今此三界 皆是我有
其中衆生 悉是吾子 而今此處 多諸患難
唯我一人 能為救護 雖復教詔 而不信受
於諸欲染 貪著深故 是以方便 為說三乘
令諸衆生 知三界苦 開示演說 出世間道
是諸子等 若心決定 具足三明 及六神通
有得緣覺 不退菩薩 汝舍利弗 我為衆生
以此譬喻 說一佛乘 汝等若能 信受是語
一切皆當 得成佛道 是乘微妙 清淨第一
於諸世間 為无上 佛所悅可 一切衆生
所應稱讚 供養礼拜 无量億千 諸力解脫
禪定智慧 及佛餘法 得如是乘 令諸子等
日夜劫數 常得遊戲 與諸菩薩 及聲聞衆
乘此寶乘 直至道場 以是因緣 十方諦求
更无餘乘 除佛方便 告舍利弗 汝諸人等

禪定智慧 及佛餘法 得如是乘 令諸子等
日夜劫數 常得遊戲 與諸菩薩 及聲聞衆
乘此寶乘 直至道場 以是因緣 十方諦求
更无餘乘 除佛方便 告舍利弗 汝諸人等
皆是吾子 我則是父 汝等累劫 衆苦所燒
我皆濟拔 令出三界 我雖先說 汝等滅度
但盡生死 而實不滅 今所應作 唯佛智慧
若有菩薩 於是衆中 能一心聽 諸佛實法
諸佛世尊 雖以方便 所化衆生 皆是菩薩
若人小智 深著愛欲 為此等故 說於苦諦
衆生心喜 得未曾有 佛說苦諦 真實无異
若有衆生 不知苦本 深著苦因 不能暫舍
為是等故 方便說道 諸苦所因 貪欲為本
若滅貪欲 无所依止 滅盡諸苦 名第三諦
為滅諦故 備行於道 離諸苦縛 名得解脫
是人於何 而得解脫 但離虛妄 名為解脫
其實未得 一切解脫 佛說是人 未實滅度
斯人未得 无上道故 我意不欲 令至滅度
我為法王 於法自在 安隱衆生 故現於世
汝舍利弗 我此法印 為欲利益 世間故說
在所遊方 勿忘宣傳 若有聞者 隨喜頂受
當知是人 阿鞞跋致 若有信受 此經法者
是人已曾 見過去佛 恭敬供養 亦聞是法
若人有信 信汝所說 則為見我 亦見於汝
及比丘僧 并諸菩薩 斯法華經 為欲令諸

是人已曾見過無佛恭敬供養亦聞是法
若人有能信汝所說則為見我亦見於汝
及比丘僧并諸菩薩斯法華經為深智說
淺識聞之迷惑不解一切聲聞及辟支佛
於此經中力所不及汝舍利弗當於此經
以信得入況餘聲聞其餘聲聞信佛語故
隨順此經又舍利弗憍慢懈怠
計我見者莫說此經凡夫淺識深著五欲
聞不能解亦勿為說若人不信毀謗此經
則斷一切世間佛種或復顰蹙而懷疑惑
汝等聽說若佛在世或滅度後
其有誹謗如斯經典見有讀誦書持經者
輕賤憎嫉而懷結恨此人罪報汝今復聽
其人命終入阿鼻獄具足一劫劫盡更生
如是展轉至无數劫從地獄出當墮畜生
若狗野干其形頓瘦黎黮疥癩人所觸嬈
又復為人之所惡賤常困飢渴骨肉枯竭
生受楚毒死被瓦石斷佛種故受斯罪報
若作駱駝或生驢中身常負重加諸杖楚
但念水草餘无所知誹謗斯經故獲罪如是
有作野干來入聚落身體疥癩又无一目
為諸童子之所打擲受諸苦痛或時致死
於此死已更受蟒身其形長大五百由旬
體腥臭穢宛轉腹行為諸小蟲之所噉食
晝夜受苦无有休息誹謗斯經故獲罪如是

若得為人諸根暗鈍癡陋攣躄盲聾背傴
有所言說人不信受口氣常臭鬼魅所著
貧窮下賤為人所使多病消瘦无所依怙
雖親附人人不在意若有所得尋復忘失
若備醫道順方治病更增他疾或復致死
若自有病无人救療設服良藥而復增劇
若他反逆抄劫竊盜如是等罪橫罹其殃
如斯罪人永不見佛眾聖之王說法教化
如斯罪人常生難處在於惡道永不聞法
於无數劫如恒河沙生輒聾瘂諸根不具
常處地獄如遊園觀如已舍宅
駝驢豬狗是其行處誹謗斯經故獲罪如是
若得為人聾盲瘖瘂貧窮諸衰以自莊嚴
水腫乾消痟癰癤疽如是等病以為衣服
身常臭穢垢穢不淨深著我見增益瞋恚
姪欲熾盛不擇禽獸誹謗斯經故獲罪如是
告舍利弗誹謗斯經者若說其罪窮劫不盡
以是因緣我故語汝无智人中莫說此經
若有利根智慧明了多聞強識求佛道者
如是之人乃可為說若人曾見億百千佛
深心堅固如是之人乃可為說

若有利根　智慧明了　多聞强識　求佛道者
如是之人　乃可為說　若人曾見　億百千佛
殖諸善本　深心堅固　如是之人　乃可為說
若人精進　常備慈心　不惜身命　乃可為說
若人恭敬　无有異心　離諸凡愚　獨處山澤
如是之人　乃可為說　又舍利弗　若見有人
捨惡知識　親近善友　如是之人　乃可為說
若見佛子　持戒清潔　如淨明珠　求大乘經
如是之人　乃可為說　若人无瞋　質直柔軟
常愍一切　恭敬諸佛　如是之人　乃可為說
復有佛子　於大衆中　以清淨心　種種因緣
譬喻言辭　說法无礙　如是之人　乃可為說
若有比丘　為一切智　四方求法　合掌頂受
但樂受持　大乘經典　乃至不受　餘經一偈
如是之人　乃可為說　如人至心　求佛舍利
如是求經　得已頂受　其人不復　志求餘經
亦未曾念　外道典籍　如是之人　乃可為說
告舍利弗　我說是相　求佛道者　窮劫不盡
如是等人　則能信解　汝當為說　妙法華經

妙法蓮華經信解品第四

尒時慧命須菩提摩訶迦旃延摩訶迦葉摩
訶目揵連從佛所聞未曾有法世尊授舍利
弗阿耨多羅三藐三菩提記發希有心歡喜
踊躍即從座起整衣服偏袒右肩右膝著地
一心合掌曲躬恭敬瞻仰尊顏而白佛言我

訶目揵連從佛所聞未曾有法世尊授舍利
弗阿耨多羅三藐三菩提記發希有心歡喜
踊躍即從座起整衣服偏袒右肩右膝著地
一心合掌曲躬恭敬瞻仰尊顏而白佛言我
等居僧之首年並朽邁自謂已得涅槃无所
堪任不復進求阿耨多羅三藐三菩提世尊
往昔說法既久我時在座身體疲懈但念空
无相无作於菩薩法遊戲神通淨佛國土成
就衆生心不喜樂所以者何世尊令我等出
於三界得涅槃證又今我等年已朽邁於佛
教化菩薩阿耨多羅三藐三菩提不生一念
好樂之心我等今於佛前聞授聲聞阿耨多
羅三藐三菩提記心甚歡喜得未曾有不謂
於今忽然得聞希有之法深自慶幸獲大善
利无量珠寶不求自得世尊我等今者樂說
譬喻以明斯義譬若有人年既幼稚捨父逃
逝久住他國或十二十至五十歲年既長大
加復窮困馳騁四方以求衣食漸漸遊行遇
向本國其父先來求子不得中止一城其家
大富財寶无量金銀瑠璃硨磲瑪瑙珊瑚琥珀頗梨珠
等其諸倉庫悉皆盈溢多有僮僕臣佐吏民
象馬車乘牛羊无數出入息利乃遍他國商
估貴客亦甚衆多時貧窮子遊諸聚落經歷
國邑遂到其父所止之城父每念子與子離

車乘牛羊无數出入息利乃遍他國商
估賈客亦甚衆多時貧窮子遊諸聚落經歷
國邑遂到其父所止之城父每念子與子離
別五十餘年而未曾向人說如此事但自思
惟心懷悔恨自念老朽多有財物金銀珠寶
倉庫盈溢无有子息一旦終沒財物散失无
所委付是以慇勤每憶其子復作是念我若
得子委付財物坦然快樂无復憂慮世尊尒
時窮子傭賃展轉遇到父舍住立門側遥見
其父踞師子床寶几承足諸婆羅門刹利居
士皆恭敬圍繞以真珠瓔珞價直千万莊嚴
其身吏民僮僕手執白拂侍立左右寶帳以寶
帳垂諸華幡香水灑地散衆名華羅列寶物
出內取與有如是等種種嚴飾威德特尊窮
子見父有大力勢即懷怨怖悔來至此窮作
是念此或是王或是王等非我傭力得物之
處不如往至貧里肆力有地衣食易得若久
住此或見逼迫強使我作作是念已疾走而
去時富長者於師子座見子便識心大歡喜
即作是念我財物庫藏今有所付我常思念
此子无由見之而怨自來甚適我願我雖年
朽猶故貪惜即遣傍人急追將還尒時使者
奔走往捉窮子驚愕稱怨大喚我不相犯何
為見捉使者執之愈急強牽將還于時窮子
自念无罪而被囚執此必定死轉更惶怖悶

於雅故貪惜即遣傍人急追將還尒時使者
疾走往捉窮子驚愕稱怨大喚我不相犯何
為見捉使者執之愈急強牽將還于時窮子
自念无罪而被囚執此必定死轉更惶怖悶
絕躃地父遥見之而語使言不須此人勿強
將來以冷水灑面令得醒悟莫復與語所以
者何父知其子志意下劣自知豪貴為子所
難審知是子而以方便不語他人云是我子
使者語之我今放汝隨意所趣窮子歡喜得
未曾有從地而起往至貧里以求衣食尒時
長者將欲誘引其子而設方便密遣二人形
色憔悴无威德者汝可詣彼徐語窮子此有
作處倍與汝直窮子若許將來使作若言欲
何所作便可語之雇汝除糞我等二人亦共
汝作時二使人即求窮子既已得之具陳上
事尒時窮子先取其價尋與除糞其父見子
愍而惟之又以他日於窗牖中遥見子身羸
瘦憔悴糞土塵垢汙穢不淨即脫瓔珞細軟
上服嚴飾之具更著麁弊垢膩之衣塵土全
身右手執持除糞之器狀有所畏語諸作人
汝等勤作勿得懈息以方便故得近其子後
復告言咄男子汝常此作勿復餘去當加汝
價諸有所須瓦器米麵鹽醋之屬莫自疑難
亦可令人須者相給好自安意我如汝
父勿復憂慮所以者何我年老大而汝少壯

價諸有所須瓮器米麵鹽酢之屬莫自疑難
亦有老弊使人須者相給好自安意我如汝
父勿復憂慮所以者何我年老大而汝少壯
汝常作時无有欺怠瞋恨怨言都不見汝有
此諸惡如餘作人自今已後如所生子即時
長者更與作字名之為兒尒時窮子雖欣此
遇猶故自謂客作賤人由是之故於二十年
中常令除糞過是已後心相體信入出无難
然其所止猶在本處世尊尒時長者有疾自
知將死不久語窮子言我今多有金銀珍寶
倉庫盈溢其中多少所應取與汝悉知之我
心如是當體此意所以者何今我與汝便為
不異宜加用心无令漏失尒時窮子即受
教勅領知衆物金銀珍寶及諸庫藏而无悕
取一飡之意然其所止故在本處下劣之心亦
未能捨復經少時父知子意漸已通泰成就
大志自鄙先心臨欲終時而命其子并會親
族國王大臣刹利居士皆悉已集即自宣言
諸君當知此是我子我之所生於某城中捨
吾逃走路歸辛苦五十餘年其本字某我名
某甲昔在本城懷憂推覓忽於此間遇會得
之此實我子我實其父今我所有一切財物
皆是子有先所出內是子所知世尊是時窮
子聞父此言即大歡喜得未曾有而作是念

某甲昔在本城懷憂推覓忽於此間遇會得
之此實我子我實其父令我所有一切財物
皆是子有先所出內是子所知世尊是時窮
子聞父此言即大歡喜得未曾有而作是念
我本无心有所怖求今此寶藏自然而至世
尊大富長者則是如來我等皆似佛子如來
常說我等為子世尊我等以三苦故於生死
中受諸熱惱迷惑无知樂著小法今日世尊
令我等思惟蠲除諸法戲論之業我等於中
勤加精進得至涅槃一日之價既得此已心
大歡喜自以為足便自謂於佛法中勤精進
故所得少多然世尊先知我等心著弊欲樂
於小法便見縱捨不為分別汝等當有如來
知見寶藏之分世尊以方便力說如來知慧
我等從佛得涅槃一日之價以為大得於此
大乘无有志求我等又自如來智慧為諸菩
薩開示演說而自於此无有志願所以者何
佛知我等心樂小法以方便力隨我等說而
我等不知真是佛子今我等方知世尊於佛
智慧无所悕惜所以者何我等昔來真是佛
子而但樂小法若我等有樂大之心佛則為
我說大乘法此經中唯說一乘而昔於菩薩
前毀呰聲聞樂小法者然佛實以大乘教化
是故我等說本无心有所怖求今法王大寶
自然而至如佛子所應得者皆已得之尒時

我說大乘法此經中唯說一乘而昔求菩薩
前毀呰聲聞樂小法者然佛實以大乘教化
是故我等說本无心有所怖求今法王大寶
自然而至如佛子所應得者皆已得之尒時
摩訶迦葉欲重宣此義而說偈言

我等今日　聞佛音教　歡喜踊躍　得未曾有
佛說聲聞　當得作佛　无上寶聚　不求自得
譬如童子　幼稚无識　捨父逃逝　遠到他土
周流諸國　五十餘年　其父憂念　四方推求
求之既疲　頓止一城　造立舍宅　五欲自娛
其家巨富　多諸金銀　車渠馬瑙　真珠瑠璃
象馬牛羊　輦輿車乘　田業僮僕　人民衆多
出入息利　乃遍他國　商估賈人　无處不有
千万億衆　圍繞恭敬　常為王者　之所愛念
羣臣豪族　皆共宗重　以諸緣故　往來者衆
豪富如是　有大力勢　而年朽邁　益憂念子
夙夜惟念　死時將至　庶子捨我　五十餘年
庫藏諸物　當如之何　尒時窮子　求索衣食
從邑至邑　從國至國　或有所得　或无所得
飢餓羸瘦　體生瘡癬　漸次經歷　到父住城
傭賃展轉　遂至父舍　尒時長者　於其門內
施大寶帳　處獅子座　眷屬圍遶　諸人侍衛
或有計算　金銀寶物　出內財產　注記案疏
窮子見父　豪貴尊嚴　謂是國王　若是王等
驚怖自怯　何故至此　覆自念言　我若久住
自恣　豪貴尊嚴　謂是國王　若是王等
驚怖自怯　何故至此　覆自念言　我若久住

355

※

或見逼迫　強驅使作　思惟是已　馳走而去
借問貧里　欲往傭作　長者是時　在師子座
還見其子　嘿而識之　即勅使者　追捉將來
窮子驚喚　迷悶躃地　是人執我　必當見殺
何用衣食　使我至此　長者知子　愚癡狹劣
不信我言　不信是父　即以方便　更遣餘人
眇目瘂陋　无威德者　汝可語之　云當相雇
除諸糞穢　倍與汝價　窮子聞之　歡喜隨來
為除糞穢　淨諸房舍　長者於牖　常見其子
念子愚劣　樂為鄙事　於是長者　著弊垢衣
執除糞器　往到子所　方便附近　語令勤作
既蓋汝價　并塗足油　飲食充足　萬席厚暖
如是諸言　汝當勤作　又以軟語　若如我子
長者有智　漸令入出　經二十年　執作家事
示其金銀　真珠頗梨　諸物出入　皆使令知
猶處門外　止宿草菴　自念貧事　我无此物
父知子心　漸已曠大　欲與財物　即聚親族
國王大臣　剎利居士　於此大衆　說是我子
捨我他行　經五十歲　自見子來　已二十年
昔於某城　而失是子　周行求索　遂來至此
見我所有　舍宅人民　悉以付之　恣其所用
子念昔貧　志意下劣　今念大富　覆自念言

356

國王大臣 衆和尊重 於此大身 言功有之
捨我他行 經五十歲 而失是子 自見子來 已二十年
昔於某城 周行求索 遂來至此
凡我所有 舍宅人民 悉以付之 恣其所用
子念昔貧 志意下劣 今於父所 大獲珍寶
并及舍宅 一切財物 甚大歡喜 得未曾有
佛亦如是 知我樂小 汝等作佛
而說我等 得諸无漏 成就小乘 聲聞弟子
佛勅我等 說菩薩道 修習此者 當得成佛
我承佛教 為大菩薩 以諸因緣 種種譬喻
若干言辭 說无上道 諸佛子等 從我聞法
日夜思惟 精勤修習 是時諸佛 即授其記
汝於來世 當得作佛 一切諸佛 秘藏之法
但為菩薩 演其實事 而不為我 說斯真要
如彼窮子 得近其父 雖知諸物 心不怖取
我等雖說 佛法實藏 自无志願
我等內滅 自謂為足 唯了此事
我等若聞 淨佛國土 教化衆生 都无欲樂
所以者何 一切諸法 皆悉空寂 无生无滅
无大无小 无漏无為 如是思惟 不生喜樂
我等長夜 於佛智慧 无貪无著 无復志願
而自於法 謂是究竟 我等長夜 修習空法
得脫三界 皆悉空寂 任運後身 有餘涅槃
佛所教化 得道不虛 則為已得 報佛之恩
我等雖為 諸佛子等 說菩薩道 以求佛道

得脫三界 皆悉空寂 任運後身 有餘涅槃
佛所教化 得道不虛 則為已得 報佛之恩
我等雖為 諸佛子等 說菩薩道 以求佛道
而於是法 永无願樂 導師見捨 觀我心故
初不勸進 說有實利 如富長者 知子志劣
以方便力 柔伏其心 然後乃付 一切財物
佛亦如是 現希有事 知樂小者 以方便力
調伏其心 乃教大智 我等今日 得未曾有
非先所望 而令自得 如彼窮子 得无量寶
世尊我今 得道得果 於无漏法 得隨淨眼
我等長夜 持佛淨戒 始於今日 得其果報
法王法中 久修梵行 令得无漏 无上大果
我等今者 真是聲聞 以佛道聲 令一切聞
我等今者 真阿羅漢 於諸世間 天人魔梵
普於其中 應受供養 世尊大恩 以希有事
憐愍教化 利益我等 无量億劫 誰能報者
手足供給 頭頂礼敬 一切供養 皆不能報
若以頂戴 兩肩荷負 於恒沙劫 盡心恭敬
又以美饌 无量寶衣 及諸臥具 種種湯藥
牛頭栴檀 及諸珍寶 以起塔廟 寶衣布地
如斯等事 以用供養 於恒沙劫 亦不能報
諸佛希有 无量无邊 不可思議 大神通力
无漏无為 諸法之王 能為下劣 忍于斯事
取相凡夫 隨宜為說 諸佛於法 得最自在
知諸衆生 種種欲樂 及其志力 隨所堪任

无漏无為 諸法之王 能為下劣 忍于斯事
取相凡夫 隨宜為說 諸佛於法 得最自在
知諸衆生 種種欲樂 及其志力 隨所堪任
以无量喻 而為說法 隨諸衆生 宿世善根
又知成熟 未成熟者 種種籌量 分別知已
於一乘道 隨宜說三

妙法蓮華經卷第二

▼北四七六四號（六十九尺）妙法蓮華經卷第二譬喻品第三至信解品第四

令子得出火宅
知財富无量欲饒益諸子等與大車佛告舍
利弗善哉善哉如汝所言舍利弗如來亦復
如是則為一切世間之父於諸怖畏衰惱憂
患无明暗蔽永盡无餘而悉成就无量知見
力无所畏有大神力及智慧力具足方便智
慧波羅蜜大慈大悲常无懈倦恒求善事利
益一切而生三界朽故火宅為度衆生生老
病死憂悲苦惱愚癡暗蔽三毒之火教化令
得阿耨多羅三藐三菩提見諸衆生為生老
病死憂悲苦惱之所燒煎亦以五欲財利故
受種種苦又以貪著追求故現受衆苦後受
地獄畜生餓鬼之苦若生天上及在人間貧
窮困苦愛別離苦怨憎會苦如是等種種諸
苦衆生沒在其中歡喜遊戲不覺不知不驚
不怖亦不生厭不求解脫於此三界火宅東
西馳走雖遭大苦不以為患舍利弗佛見此
已便作是念我為衆生之父應拔其苦難與
无量无邊佛智慧樂令其遊戲舍利弗如來
復作是念若我但以神力及智慧力捨於方

无量无邊佛智慧樂令其遊戲舍利弗如來
復作是念若我但以神力及智慧力捨於方
便為諸衆生讚如來知見力无所畏者衆生
不能以是得度所以者何是諸衆生未免生
者病死憂悲苦惱而為三界火宅所燒何由
能解佛之智慧舍利弗如彼長者雖復身手
有力而不用之但以慇懃方便免
宅之難然後各與珍寶大車如
雖有力无所畏而不用之但以
三界火宅拔濟衆
佛乘而作是言汝
貪廉弊色聲香味
燒汝速出三界當得三
我今為汝保任此事終不虛也汝等但當
脩精進如來以是方便誘進衆生復作是言
汝等當知此三乘法皆是聖所稱歎自在无
繫无所依求乘是三乘以无漏根力覺道禪
定解脫三昧等而自娛樂便得无量安隱快
樂舍利弗若有衆生內有智性從佛世尊聞
法信受慇懃精進欲速出三界自求涅槃是
名聲聞乘如彼諸子為求羊車出於火宅若
有衆生從佛世尊聞法信受慇懃精進求自
然慧樂獨善寂深知諸法因緣是名辟支佛

有衆生從佛世尊聞法信受慇懃精進求自
然慧樂獨善寂深知諸法因緣是名辟支佛
乘如彼諸子為求鹿車出於火宅若有衆生
從佛世尊聞法信受勤脩精進求一切智佛
智自然智无師智如來知見力无所畏慈念
安樂无量衆生利益天人度脫一切是名大
乘菩薩求此乘故名為摩訶薩如彼諸子為
求牛車出於火宅舍利弗如彼長者見諸子
等安隱得出火宅到无畏處自惟財富无量
等以大車而賜諸子如來亦復如是為一切
衆生之父若見无量億千衆生以佛教門出
三界苦怖畏險道得涅槃樂如來尒時便作
是念我有无量无邊智慧力无畏等諸佛法
藏是諸衆生皆是我子等與大乘不令有人
獨得滅度皆以如來滅度而滅度之是諸衆
生脫三界者悉與諸佛禪定解脫等娛樂之
具皆是一相一種聖所稱歎能生淨妙第一
之樂舍利弗如彼長者初以三車誘引諸子
然後但與大車寶物莊嚴安隱第一然彼長
者无虛妄之咎如來亦復如是无有虛妄初
說三乘引導衆生然後但以大乘而度脫之
何以故如來有无量智慧力无所畏諸法之
藏能與一切衆生大乘之法但不盡能受舍

何以故如來有无量智慧力无所畏諸法之
藏能與一切衆生大乘之法但不書能受舍
利弗以是因緣當知諸佛方便力故於一佛
乘分別說三佛欲重宣此義而說偈言
譬如長者有一大宅其宅久故而復頹弊
堂舍高危柱根摧朽梁棟傾斜基陛頹毀
墻壁圮坼泥塗飛落賃苫亂墜椽桷差脫
周障屈曲雜穢充遍有五百人止住其中
鵰鳥鷹鷲烏鵲鳩鴿蚖蛇蝮蝎蜈蚣蚰蜒
守宮百足猫狸鼠諸惡蟲輩交橫馳走
屎尿臭穢不淨流溢蠅蜹諸蟲而集其上
孤狼野干咀嚼蹈蹍齧齧死屍骨肉狼藉
由是羣狗競來搏撮飢羸悸惶處處求食
鬬諍齧掣吼狀嗥吠其舍恐怖變狀如是
處處皆有鬼魅魍魎夜叉惡鬼食噉人肉
毒蟲之屬諸惡禽獸孚乳產生各自藏護
夜叉競來爭取食之食之既飽惡心轉熾
鬬諍之聲甚可怖畏鳩槃茶鬼蹲踞土埵
或時離地一尺二尺往反遊行縱逸嬉戲
捉狗兩足撲令失聲以脚加頸怖狗自樂
復有諸鬼其身長大裸形黑瘦常住其中
發大惡聲叫呼求食復有諸鬼其咽如針
復有諸鬼首如牛頭或食人肉或復噉狗

82

*

發大惡聲叫呼求食復有諸鬼其咽如針
復有諸鬼首如牛頭或食人肉或復噉狗
頭髮蓬亂殘害凶險飢渴所逼叫喚馳走
夜叉餓鬼諸惡鳥獸飢急四向窺看窓牖
如是諸難恐畏无量是朽故宅屬于一人
其人近出未久之間於後舍宅欻然大起
四面一時其焰俱熾棟梁椽柱爆聲震裂
摧折墮落殘壞崩倒諸鬼神等揚聲大叫
鵰鷲諸鳥鳩槃茶等周悼惶怖不能自出
惡獸毒蟲藏竄孔穴毗舍闍鬼亦住其中
薄福德故為火所逼共相殘害飲血噉肉
野干之屬並已前死諸大惡獸競來食噉
臭烟燈焊四面充塞蜈蚣蚰蜒毒蛇之類
為火所燒爭走出穴鳩槃茶鬼隨取而食
又諸餓鬼頭上火然飢渴熱惱周悼闇走
其宅如是甚可怖畏毒害火災衆難非一
是時宅主在門外立聞有人言汝諸子等
先因遊戲來入此宅稚小无知歡娛樂著
長者聞已驚入火宅方宜救濟令无燒害
告諭諸子說衆患難惡鬼毒蟲災火蔓延
衆皆次第相續不絕毒蛇蚖蝮及諸夜叉
鳩槃茶鬼野干孤狗鵰鷲鷹鳥百足之屬
飢渴惱急甚可怖畏此告難處況復大火

103

鴟梟烏鵄野干狐狗 鵰鷲鷹鳥 百足之屬
飢渴惱急 甚可怖畏 此苦難覆 況復大火
諸子无知 雖聞父誨 猶故樂著 嬉戲不已
是時長者 而作是念 諸子如此 蓋我慈愍
令此舍宅 无一可樂 而諸子等 耽惟嬉戲
不受我教 將為火害 即便思惟 設諸方便
告諸子等 我有種種 珍玩之具 妙寶好車
羊車鹿車 大牛之車 今在門外 汝等出來
吾為汝等 造作此車 隨意所樂 可以遊戲
諸子聞說 如此諸車 即時奔競 馳走而出
到於空地 離諸苦難 長者見子 得出火宅
住於四衢 坐師子座 而自慶言 我今快樂
此諸子等 生育甚難 愚小无知 而入險宅
多諸毒蟲 魃魃可畏 大火猛焰 四面俱起
而此諸子 貪樂嬉戲 我已救之 令得脫難
是故諸人 我今快樂 尒時諸子 知父安坐
皆詣父所 而白父言 願賜我等 三種寶車
如前所許 諸子出來 當以三車 隨汝所欲
令正是時 唯垂給與 長者大富 庫藏衆多
金銀琉璃 車渠馬瑙 以衆寶物 造諸大車
莊校嚴飾 周帀欄楯 四面懸鈴 金繩交絡
真珠羅網 張施其上 金華諸瓔 處處垂下
衆采雜飾 周帀圍繞 柔軟繒纊 以為裀褥

真珠羅網 張施其上 金華諸瓔 處處垂下
衆采雜飾 周帀圍繞 柔軟繒纊 以為裀褥
上妙細疊 價直千億 鮮白淨潔 以覆其上
有大白牛 肥壯多力 形體姝好 以駕寶車
多諸僮從 而侍衛之 以是妙車 等賜諸子
諸子是時 歡喜踊躍 乘是寶車 遊於四方
嬉戲快樂 自在无礙 告舍利弗 我亦如是
衆聖中尊 世間之父 一切衆生 皆是吾子
深著世樂 无有慧心 三界无安 猶如火宅
衆苦充滿 甚可怖畏 常有生老 病死憂患
如是等火 熾然不息 如來已離 三界火宅
寂然閑居 安處林野 今此三界 皆是我有
其中衆生 悉是吾子 而今此處 多諸患難
唯我一人 能為救護 雖復教誡 而不信受
於諸欲染 貪著深故 是以方便 為說三乘
令諸衆生 知三界苦 開示演說 出世間道
是諸子等 若心決定 具足三明 及六神通
有得緣覺 不退菩薩 汝舍利弗 我為衆生
以此譬喻 說一佛乘 汝等若能 信受是語
一切皆當 得成佛道 是乘微妙 清淨第一
於諸世間 為无有上 佛所悅可 一切衆生
所應稱讚 供養礼拜 [illegible] 諸力解脫
神通等法 及佛餘法 得如是乘 令諸子等

於諸世間為无有上佛所悅可一切衆生所應稱讚供養礼拜諸力解脫禪定智慧及佛餘法得如是乘令諸子等日夜劫數常得遊戲與諸菩薩及聲聞衆乘此寶乘直至道場以是因緣十方諸求更无餘乘除佛方便告舍利弗汝諸人等皆是吾子我則是父汝等累劫衆苦所燒我皆濟拔令出三界我雖先說汝等滅度但盡生死而實不滅今所應作唯佛智慧若有菩薩於是衆中能一心聽諸佛實法諸佛世尊雖以方便所化衆生皆是菩薩若人小智深著愛欲為此等故說於苦諦衆生心喜得未曾有佛說苦諦真實无異若有衆生不知苦本深著苦因不能暫捨為是等故方便說道諸苦所因貪欲為本若滅貪欲无所依止滅盡諸苦名第三諦為滅諦故備行於道離諸苦縛名得解脫是人於何而得解脫但離虛妄名為解脫其實未得一切解脫佛說是人未實滅度斯人未得无上道故我意不欲令至滅度我為法王於法自在安隱衆生故現於世汝舍利弗我以此法印為欲利益世間故說在所之方勿令妄傳若有聞者隨喜頂受

汝舍利弗我以此法印為欲利益世間故說在所遊方勿妄宣傳若有聞者隨喜頂受當知是人阿鞞跋致若有信受此經法者是人已曾見過去佛恭敬供養亦聞是法若人有能信汝所說則為見我亦見於汝及比丘僧并諸菩薩斯法華經為深智說及辟支佛淺識聞之迷惑不解一切聲聞於此經中力所不及汝舍利弗以信得入況餘聲聞其餘聲聞隨順此經非已智分又舍利弗計我見者莫說此經凡夫淺識著五欲者聞不能解亦勿為說若人不信毀謗此經則斷一切世間佛種或復頻蹙而懷疑惑汝當聽說此人罪報若佛在世若滅度後其有誹謗如斯經典見有讀誦書持經者輕賤憎嫉而懷結恨此人罪報汝今復聽其人命終入阿鼻獄具足一劫如是展轉劫盡更生如是展轉劫盡更生若狗野干其身疮爛蠅虻唼食又復為人之所惡賤常困飢渴生受楚毒死被瓦石斬伐繩索若作駱駝負重恒念水草除无所知誘斯經故獲罪如是

若作駱駝 或生驢中 身常負重 加諸杖捶
但念水草 餘无所知 謗斯經故 獲罪如是
有作野干 來入聚落 身體疥癩 又无一目
為諸童子 之所打擲 受諸苦痛 或時致死
於此死已 更受蟒身 其形長大 五百由旬
體聚无足 宛轉腹行 為諸小虫 之所啖食
晝夜受苦 无有休息 謗斯經故 獲罪如是
若得為人 諸根暗鈍 癡陋聾躄 盲聾背偃
有所言說 人不信受 口氣常臭 鬼魅所著
貧窮下賤 為人所使 多病痟瘦 无所依怙
雖親附人 人不在意 若有所得 尋復忘失
若循醫道 順方治病 更增他疾 或復致死
若自有病 无人救療 設服良藥 而復增劇
若他反逆 抄劫竊盜 如是等罪 橫罹其殃
如斯罪人 永不見佛 衆聖之王 說法教化
如斯罪人 常生難處 狂聾心亂 永不聞法
於无數劫 如恒河沙 生輒聾盲 諸根不具
常處地獄 如遊園觀 在餘惡道 如己舍宅
駝驢豬狗 是其行處 謗斯經故 獲罪如是
若得為人 聾盲瘖瘂 貧窮諸衰 以自莊嚴
水腫乾消 疥癩瘡疽 如是等病 以為衣服
身常臭穢 垢穢不淨 深著我見 增益瞋恚

身常臭穢 垢穢不淨 深著我見 增益瞋恚
婬欲熾盛 不擇禽獸 謗斯經故 獲罪如是
告舍利弗 謗斯經者 若說其罪 窮劫不盡
以是因緣 我故語汝 无智人中 莫說此經
若有利根 智慧明了 多聞強識 求佛道者
如是之人 乃可為說 若人曾見 億百千佛
殖諸善本 深心堅固 如是之人 乃可為說
若人精進 常循慈心 不惜身命 乃可為說
若人恭敬 无有異心 離諸凡愚 獨處山澤
如是之人 乃可為說 又舍利弗 若見有人
捨惡知識 親近善友 如是之人 乃可為說
若見佛子 持戒清潔 如淨明珠 求大乘經
如是之人 乃可為說 若人无瞋 質直柔軟
常懸一切 恭敬諸佛 如是之人 乃可為說
復有佛子 於大衆中 以清淨心 種種因緣
辭喻言辭 說法无礙 如是之人 乃可為說
若有比丘 為一切智 四方求法 合掌頂受
但樂受持 大乘經典 乃至不受 餘經一偈
如是之人 乃可為說 如人至心 求佛舍利
如是求經 得已頂受 其人不復 志求餘經
亦未曾念 外道典籍 如是之人 乃可為說
告舍利弗 我說是相 求佛道者 窮劫不盡

告舍利弗 我說是相 求佛道者 窮劫不盡
如是等人 則能信解 汝當為說 妙法華經

妙法蓮華經信解品第四

尒時慧命須菩提摩訶迦旃延摩訶迦葉摩
訶目揵連從佛所聞未曾有法世尊授舍利
弗阿耨多羅三藐三菩提記發希有心歡喜
踊躍即從座起整衣服偏袒右肩右膝著地
一心合掌曲躬恭敬瞻仰尊顏而白佛言我
等居僧之首年並朽邁自謂已得涅槃无所
堪任不復進求阿耨多羅三藐三菩提世尊
往昔說法既久我時在座身體疲懈但念空
无相无作於菩薩法遊戲神通淨佛國土成
就衆生心不悉樂所以者何世尊令我等出
於三界得涅槃證又今我等年已朽邁於佛
教化菩薩阿耨多羅三藐三菩提不生一念
好樂之心我等今於佛前聞授聲聞阿耨多
羅三藐三菩提記心甚歡喜得未曾有不謂
於今忽然得聞希有之法深自慶幸獲大善
利无量珍寶不求自得世尊我等今者樂說
譬喻以明斯義譬若有人年既幼稚捨父逃
逝久住他國或十二十至五十歲年既長大
加復窮困馳騁四方以求衣食漸漸遊行遇

加復窮困馳騁四方以求衣食漸漸遊行遇
向本國其父先來求子不得中止一城其家
大富財寶无量金銀瑠璃珊瑚琥珀頗梨珠
等其諸倉庫悉皆盈溢多有僮僕臣佐吏民
象馬車乘牛羊无數出入息利乃遍他國商
估賈客亦甚衆多時貧窮子遊諸聚落經歷
國邑遂到其父所止之城父每念子與子離
別五十餘年而未曾向人說如此事但自思
惟心懷悔恨自念老朽多有財物金銀珠寶
倉庫盈溢无有子息一旦終沒財物散失无
所委付是以慇懃每憶其子復作是念我若
得子委付財物坦然快樂无復憂慮世尊今
時窮子傭賃展轉遇到父舍住立門側遥見
其父踞師子床寶几承足諸婆羅門刹利居
士皆恭敬圍繞以真珠瓔珞價直千万莊嚴
其身吏民僮僕執白拂侍立左右張以寶
帳垂諸華幡香水灑地散衆名華羅列寶物
出內取與有如是等種種嚴飾威德特尊窮
子見父有大力勢即懷恐怖悔來至此竊作
是念此或是王或是王等非我傭力得物之
處不如往至貧里肆力有地衣食易得若久
住此或見逼迫強使我作作是念已疾走而

住此或見逼迫強使我作作是念已疾走而
去時富長者於師子座見子便識心大歡喜
即作是念我財物庫藏今有所付我常思念
此子无由見之而忽自來甚適我願我雖年
朽猶故貪惜即遣傍人急追將還尒時使者
疾走往捉窮子驚愕稱怨大喫我不相犯何
為見捉使者執之逾急強牽將還于時窮子
自念无罪而被囚執此必定死轉更惶怖問
絶蹠地父遥見之而語使言不須此人勿強
將來以冷水灑面令得醒悟勇猛與語所以
者何父知其子志意下劣自知豪貴為子所
難審知是子而以方便不語他人云是我子
使者語之我今放汝隨意所趣窮子歡喜得
未曾有從地而起往至貧里以求衣食尒時
長者將欲誘引其子而設方便密遣二人形
色憔悴无威德者汝可詣彼徐語窮子此有
作處倩與汝直窮子若許將來使作若言欲
何所作便可語之雇汝除糞我等二人亦共
汝作時二使人即求窮子既已得之具陳上
事尒時窮子先取其價尋與除糞其父見子
愍而怪之又以他日於窓牖中遥見子身羸
瘦憔悴糞土塵垢汚穢不淨即脫瓔珞細軟

瘦憔悴糞土塵垢汚穢不淨即脫瓔珞細軟
上服嚴飾之具更著麁弊垢膩之衣塵土塗
身右手執持除糞之器狀有所畏語諸作人
汝等勤作勿得懈怠以方便故得近其子復
復告言男子汝常此作勿復餘去當加汝
價諸有所須瓮器米麵鹽酢之屬莫自疑難
亦有老弊使人須者相給好自安意我如汝
父勿復憂慮所以者何我年老大而汝少壯
汝常作時无有欺紿瞋恨怨言都不見汝有
此諸惡如餘作人自今已後如所生子即時
長者更與作字名之為兒尒時窮子雖欣此
遇猶故自謂客作賤人由是之故於二十年
中常令除糞過是已後心相體信入出无難
然其所止猶在本處世尊尒時長者有疾自
知將死不久語窮子言我今多有金銀珎寶
倉庫盈溢其中多少所應取與汝悉知之我
心如是當體此意所以者何今我與汝便為
不異宜加用心无令漏失尒時窮子即受教
勑領知衆物金銀珎寶及諸庫藏而无怖取
一飡之意然其所止故在本處下劣之心亦
未能捨復經少時父知子意漸已通泰成就
大志自鄙先心臨欲終時而命其子并會親

族國王大臣刹利居士皆悉已集即自宣言
諸君當知此是我子我之所生於某城中捨
吾遊走踰斯年皆五十餘年其本字某我名
某甲昔於此城中失[illegible]於此間遊會得
之此實我子我實其父今我所有一切財物
皆是子有先所出內是子所知世尊是時窮
子聞父此言即大歡喜得未曾有而作是念
我本无心有所怖求今此寶藏自然而至世
尊大富長者則是如來我等皆似佛子如來
常說我等為子世尊我等以三苦故於生死
中受諸熱惱迷惑无知樂著小法今日世尊
令我等思惟斷除諸法戲論之真我等於中
勤加精進得至涅槃一日之價既得此已心
大歡喜自以為足便自謂於佛法中勤精進
故所得知多然世尊先知我等心著弊欲樂
於小法便見縱捨不為分別汝等當有如來
知見寶藏之分世尊以方便力說如來智慧
我等從佛得涅槃一日之價以為大得於此
大乘无有志求我等又因如來智慧為諸菩
薩開示佛道於此无有志願所以者何
佛知我等心樂小法以方便力隨我等說而
我等不知真是佛子今我等方知世尊於佛
智慧无所悋情所以者何我等昔來真是佛
子而但樂小法若我等有樂大之心佛則為
我說大乘法此經中唯說一乘而昔於菩薩

病死憂悲苦惱之所燒煑亦以五欲財利故
受種種苦又以貪著追求故現受眾苦後受
地獄畜生餓鬼之苦若生天上及在人間貧
窮困苦愛別離苦怨憎會苦如是等種種諸
苦眾生沒在其中歡喜遊戲不覺不知不驚
不怖亦不生厭不求解脫於此三界火宅東西
馳走雖遭大苦不以為患舍利弗佛見此
已便作是念我為眾生之父應拔其苦難與
无量无邊佛智慧樂令其遊戲舍利弗如來
復作是念若我但以神力及智慧力捨於方便
為諸眾生讚如來知見力无所畏者眾生不
能以是得度所以者何是諸眾生未免生老
病死憂悲苦惱而為三界火宅所燒何由能
解佛之智慧舍利弗如彼長者雖復身手
有力而不用之但以慈愍方便免濟諸子火
宅之難然後各與珍寶大車如來亦復如是
雖有力无所畏而不用之但以智慧方便於
三界火宅拔濟眾生為說三乘聲聞辟支
佛佛而作是言汝等莫得樂住三界火宅物

無有方便而畏而不用之但以諸菩方便於
三界火宅救濟衆生為說三乘聲聞辟支
佛佛而作是言汝等莫得樂住三界火宅勿
貪麁弊色聲香味觸也若貪著生愛則為所
燒汝速出三界當得三乘聲聞辟支佛佛乘
我今為汝保任此事終不虛也汝等但當懃
脩精進如來以是方便誘進衆生復作是言
汝等當知此三乘法皆是聖所稱嘆自在无
繫无所依求乘是三乘以无漏根力覺道禪
定解脫三昧等而自娛樂便得无量安隱快
樂舍利弗若有衆生內有智性從佛世尊聞
法信受歡懃精進欲速出三界自求涅槃是
名聲聞乘如彼諸子為求羊車出於火宅若
有衆生從佛世尊聞法信受歡懃精進求自
然慧樂獨善寂深知諸法因緣是名辟支佛
乘如彼諸子為求鹿車出於火宅若有衆生
從佛世尊聞法信受懃脩精進求一切智佛
智自然智无師智如來知見力无所畏愍念
安樂无量衆生利益天人度脫一切是名大
乘菩薩求此乘故名摩訶薩如彼諸子為
求牛車出於火宅舍利弗如彼長者見諸子
等安隱得出火宅到无畏處自惟財富无量

求牛車出於火宅舍利弗如彼長者見諸子
等安隱得出火宅到无畏處自惟財富无量
等以大車而賜諸子如來亦復如是為一切
衆生之父若見无量億千衆生以佛教門出
三界苦怖畏險道得涅槃樂如來念特便作
是念我有无量无邊智慧力无畏等諸佛法
藏是諸衆生皆是我子等與大乘不令有人
獨得滅度皆以如來滅度而滅度之是諸衆
生脫三界者悉與諸佛禪定解脫等娛樂之
具皆是一相一種聖所稱嘆能生淨妙第一
之樂舍利弗如彼長者初以三車誘引諸子
然後但與大車寶物莊嚴安隱第一然彼長
者无虛妄之咎如來亦復如是无有虛妄初
說三乘引導衆生然後但以大乘而度脫之
何以故如來有无量智慧力无所畏諸法之藏
能與一切衆生大乘之法但不盡能受舍
利弗以是因緣當知諸佛方便力故於一佛
乘分別說三佛欲重宣此義而說偈言
譬如長者 有一大宅 其宅久故 而復頓弊
堂舍高危 柱根摧朽 梁棟傾斜 其階隳壞
墻壁圮坼 泥塗剝落 覆蓋亂墜 椽梠差脫

周障屈曲 雜穢充滿 有五百人 止住其中
鵄梟鵰鷲 烏鵲鳩鴿 蚖蛇蝮蠍 蜈蚣蚰蜒
守宮百足 狐狸鼷鼠 諸惡蟲輩 交橫馳走
屎尿臭穢 不淨流溢 蜣蜋諸蟲 而集其上
狐狼野干 咀嚼踐蹋 蠕蟲蠱死屍 骨肉狼藉
由是群狗 覓來搏撮 饑羸憧惶 處處求食
鬬爭搏掣 唠噪吠其 舍恐怖 變狀如是
處處皆有 魑魅魍魎 夜叉惡鬼 食噉人肉
毒虫之屬 諸惡禽獸 孚乳產生 各自藏護
夜叉覓來 爭取食之 食之既飽 惡心轉熾
鬬爭之聲 甚可怖畏 鳩槃茶鬼 蹲踞土堆
或時離地 一尺二尺 往反進行 縱逸嬉戲
捉獨兩足 樸令失聲 以脚加頸 怖猶自樂
復有諸鬼 其身長大 裸形黑瘦 常住其中
發大惡聲 叫呼求食 復有諸鬼 其口如針
復有諸鬼 首如牛頭 或食人肉 或復噉猶
頭髮蓬亂 殘害充險 飢渴所逼 叫喚馳走
夜叉餓鬼 諸惡鳥獸 飢急四向 窺看窓牖
如是諸難 怨畏无量 是朽故宅 屬于一人
其人近出 未久之間 於後宅舍 忽然大起
四面一時 其焰俱熾 棟梁椽柱 爆聲振裂

其人近出 未久之間 於後宅舍 忽然大起
四面一時 其焰俱熾 棟梁椽柱 爆聲振裂
摧折墮落 墻壁崩倒 諸鬼神等 揚聲大叫
鵰鷲諸鳥 鳩槃茶等 周章怖畏 不能自出
惡獸毒虫 藏竄孔穴 啖食闌鬼 亦住其中
薄福德故 為火所逼 共相殘害 飲血噉肉
野干之屬 並已前死 諸大惡獸 覓來食噉
見烟焰焰 四面充塞 蜈蚣蚰蜒 毒虫之類
為火所燒 爭走出穴 鳩槃茶鬼 隨取而食
又諸餓鬼 頭上火燃 飢渴逼惱 周章悶走
其宅如是 甚可怖畏 毒害火災 衆難非一
是時宅主 在門外立 聞有人言 汝諸子等
先因遊戲 來入此宅 稚小无知 歡娛樂著
長者聞已 驚入火宅 方宜救濟 令无燒害
告喻諸子 說衆患難 惡鬼毒虫 災大蓦速
衆苦次第 相續不絶 毒虫蚖蝮 及諸夜叉
鳩槃茶鬼 野干狐狸 鵰鷲鵄鳥 百足之屬
飢渴惱急 甚可怖畏 此苦難處 況復大火
諸子无知 雖聞父誨 猶故樂著 嬉戲不已
是時長者 而作是念 諸子如此 益我愁惱
今此舍宅 无一可樂 而諸子等 婉嫩嬉戲

今此舍宅 无一可樂 而諸子等 炬烟熾盛
不受我教 將為大害 即便思惟 設諸方便
告諸子等 我有種種 珍玩之具 妙寶好車
羊車鹿車 大牛之車 今在門外 汝等出來
吾為汝等 造作此車 隨意所樂 可以遊戲
諸子聞說 如此諸車 即時奔竞 馳走而出
到於空地 離諸苦難 長者見子 得出火宅
住於四衢 坐師子座 而自慶言 我今使樂
此諸子等 生育甚難 愚小无知 而入險宅
多諸毒蟲 蝮虺可畏 大火猛焰 四面俱起
而此諸子 貪樂嬉戲 我已救之 令得脫難
是故諸人 我今使樂 於將諸子 知人安坐
皆詣父所 而白父言 願賜我等 三種寶車
如前所許 諸子出來 當以三車 隨汝所欲
樂校羅網 周匝欄楯 四面懸鈴 金繩交絡
真珠罗網 張施其上 金華諸瓔 處處垂下
衆采雜飾 周匝圍繞 柔軟繒纊 以為枕褥
上妙細氎 價直千億 鮮白淨潔 以覆其上
有大白牛 肥壯多力 形體姝好 以駕寶車
多諸僮僕 而侍衛之 以是妙車 等賜諸子
諸子是時 歡喜踊躍 乘是寶車 遊於四方
告舍利弗 我亦如是

多諸僮僕 而侍衛之 以是妙車 等賜諸子
諸子是時 歡喜踊躍 乘是寶車 遊於四方
炬烟熾盛 自在无礙 告舍利弗 我亦如是
衆聖中尊 世間之父 一切衆生 皆是吾子
染著世樂 无有慧心 三界无安 猶如火宅
衆苦充滿 甚可怖畏 常有生老 病死憂患
如是等火 熾然不息 如來已離 三界火宅
寂然閑居 安處林野 今此三界 皆是我有
其中衆生 悉是吾子 而今此處 多諸患難
唯我一人 能為救護 雖復教詔 而不信受
於諸欲染 貪著深故 以是方便 為說三乘
令諸衆生 知三界苦 開示演說 出世間道
是諸子等 若心決定 具足三明 及六神通
有得緣覺 不退菩薩 汝舍利弗 我為衆生
以此譬喻 說一佛乘 汝等若能 信受是語
一切皆當 成得佛道 是乘微妙 清淨第一
於諸世間 為无有上 佛所悅可 一切衆生
所應稱讚 供養礼拜 无量億千 諸力解脫
禪定智慧 及佛餘法 得如是乘 令諸子等
日夜劫數 常得遊戲 與諸菩薩 及聲聞衆
乘此寶乘 直至道場 以是因緣 十方諦求
更无餘乘 除佛方便 告舍利弗 汝諸人等

乘此寶乘直至道場以是因緣十方諸求
更无餘乘除佛方便告舍利弗汝諸人等
皆是吾子我則是父汝等累劫衆苦所燒
我皆濟拔令出三界我數先說汝等滅度
但盡生死而實不滅今所應作唯佛智慧
若有菩薩於是衆中能一心聽諸佛實法
諸佛世尊雖以方便所化衆生皆是菩薩
若人小智深著愛欲為此等故說於苦諦
衆生心喜得未曾有佛說苦諦真實无異
若有衆生不知苦本深著苦因不能暫捨
為是等故方便說道諸苦所因貪欲為本
若滅貪欲无所依止滅盡諸苦名第三諦
為滅諦故備行於道離諸苦縛名得解脫
是人於何而得解脫但離虛妄名為解脫
其實未得一切解脫佛說是人未實滅度
斯人未得无上道故我意不欲令至滅度
我為法王於法自在安隱衆生故現於世
汝舍利弗我此法印為欲利益世間故說
在所遊方勿妄宣傳若有聞者隨喜頂受
當知是人阿惟越致若有信受此經法者
是人已曾見過恭敬供養亦聞是法
若人有能信汝所說則為見我亦見於汝

157

是人已曾見過恭敬供養亦聞是法
若人有能信汝所說則為見我亦見於汝
及比丘僧并諸菩薩斯法華經為深智說
淺識聞之迷惑不解一切聲聞及辟支佛
於此經中力所不及汝舍利弗尚於此經
以信得入況餘聲聞其餘聲聞信佛語故
隨順此經非己智分又舍利弗憍慢懈怠
計我見者莫說此經凡夫淺識深著五欲
聞不能解亦勿為說若人不信毀謗此經
則斷一切世間佛種或復頻蹙而懷疑惑
汝當聽說此人罪報若佛在世若滅度後
其有誹謗知斯經典見有讀誦書持經者
輕賤憎嫉而懷結恨此人罪報汝今復聽
其人命終入阿鼻獄具足一劫劫盡更生
如是展轉至无數劫從地獄出當墮畜生
若狗野干其形頓瘦癩人所觸燒
又復為人之所惡賤常困劇渴骨肉枯竭
生受楚毒死被瓦石斬伐故
若作駝馬或生驢中身常負重加諸杖捶
但念水草餘无所知謗斯經故獲罪如是
有作野干來入聚落身躄疥癩又无一目
為諸童子之所打擲受諸苦痛或時致死

177

有作聖千 来入聚落 身躬疾癘 又无一目
為諸童子 之所打擲 受諸苦痛 或時致死
於此死已 更受蜂身 其形長大 五百由旬
聾聵无足 宛轉腹行 為諸小虫 之所噉食
晝夜受苦 无有休息 誘斯經故 獲罪如是
若得為人 諸根闇鈍 短陋聾盲 盲聾背偃
有所言說 人不信受 口氣常臭 鬼魅所著
貧窮下賤 為人所使 多病痟瘦 无所依怙
雖親附人 人不在意 若有所得 尋復忘失
若備醫道 順方治病 更增他疾 或復致死
若自有病 无人救療 設服良藥 而復增劇
若他反逆 枉劫竊盜 如是等罪 横罹其殃
如斯罪人 永不見佛 衆聖之王 說法教化
如斯罪人 常生難處 狂惑心亂 永不聞法
於无數劫 如恒河沙 生輒聾盲 諸根不具
常處地獄 如遊園觀 在餘惡道 如己舍宅
駝驢猪狗 是其行處 誘斯經故 獲罪如是
若得為人 聾盲瘖瘂 貧窮諸衰 以自庄嚴
水腫乾消 疥癩癰疽 如是等病 以為衣服
身常臭穢 垢穢不淨 深著我見 增益瞋恚
婬欲熾盛 不擇禽獸 誘斯經故 獲罪如是
告舍利弗 誘斯經者 若說其罪 窮劫不盡

告舍利弗 誘斯經者 若說其罪 窮劫不盡
以是因緣 我故語汝 无智人中 莫說此經
若有利根 智慧明了 多聞強識 求佛道者
如是之人 乃可為說 若人曾見 億百千佛
殖諸善本 深心堅固 如是之人 乃可為說
若人精進 常備慈心 不惜身命 乃可為說
若人恭敬 无有異心 離諸凡愚 獨處山澤
如是之人 乃可為說 又舍利弗 若見有人
捨惡知識 親近善友 如是之人 乃可為說
若見佛子 持戒清潔 如淨明珠 求大乘經
如是之人 乃可為說 若人无瞋 質直柔軟
常愍一切 恭敬諸佛 如是之人 乃可為說
復有佛子 於大衆中 以清淨心 種種因緣
譬喻言辭 說法无礙 如是之人 乃可為說
若有比丘 為一切智 四方求法 合掌頂受
但樂受持 大乘經典 乃至不受 餘經一偈
如是之人 乃可為說 如人至心 求佛舍利
如是求經 得已頂受 其人不復 志求餘經
亦未曾念 外道典籍 如是之人 乃可為說
告舍利弗 我說是相 求佛道者 窮劫不盡
如是等人 則能信解 汝當為說 妙法華經

妙法蓮華經信解品第四

尒時慧命須菩提摩訶迦旃延摩訶迦葉摩
訶目犍連從佛所聞未曾有法世尊授舍利
弗阿耨多羅三藐三菩提記發希有心歡喜
踊躍即從座起整衣服偏袒右肩右膝着地
一心合掌曲躬恭敬瞻仰尊顏而白佛言我
等居僧之首年耆朽邁自謂已得涅槃无所
堪任不復進求阿耨多羅三藐三菩提世尊
往昔說法既久我時在座身躰懈怠但念空
无相无作於菩薩法遊戲神通淨佛國土成
就衆生心不喜樂所以者何世尊令我等出
於三界得涅槃證又今我等年已朽邁於佛
教化菩薩阿耨多羅三藐三菩提不生一念
好樂之心我等今於佛前聞授聲聞阿耨多
羅三藐三菩提記心甚歡喜得未曾有不謂
於今忽得聞希有之法除自慶幸獲大善
利无量珍寶不求自得世尊我等今者樂說
譬喻以明斯義譬若有人年既幼稚捨父逃
逝久住他國或十二十至五十歲年既長大
如復窮困馳騁四方以求衣食漸漸遊行遇
向本國其父先來求子不得中止一城其家
大富財寶无量金銀琉璃珊瑚虎珀頗梨珠

大富財寶无量金銀琉璃珊瑚虎珀頗梨珠
等其諸倉庫悉皆盈溢多有僮僕臣佐象
龜馬車乘牛羊无數出入息利乃遍他國商
估賈客亦甚衆多時貧窮子遊諸聚落經
歷國邑遂到其父所止之城父每念子與子
離別五十餘年未曾向人說如此事但自思
惟心懷悔恨自念老朽多有財物金銀珠寶
倉庫盈溢无有子息一旦終沒財物散失无
所委付是以憶想每憶其子復作是念我老
得子委付財物坦然快樂无復憂慮世尊今
時窮子傭賃展轉遇到父舍住立門側遥見
其父踞師子牀寶几承足諸婆羅門刹利居
士皆恭敬圍繞以真珠瓔珞價直千万在衆
其身吏民僮僕手執白拂侍立左右覆以寶
帳垂諸華旛香水灑地散衆名華羅列寶物
出內取與有如是等種種嚴飾威德特尊窮
子見父有大力勢即懷恐怖悔來至此窮作
是念此或是王或是王等非我傭力得物之
處不如往至貧里肆力有地衣食易得若久
住此或見逼迫強使我作作是念已疾走而
去時富長者於師子座見子便識心大歡
喜即作是念我財物庫藏今有所付我常思

去時冨長者於師子座見子便識心大歡
喜即作是念我財物庫藏今有所付我常思
念子无由見之而忽自來甚適我願我雖年
朽猶故貪惜即遣傍人急追將還今時使
者疾走往捉窮子驚愕怪大喚我不相犯何
為見捉使者執之逾急強牽將還于時窮子
自念无罪而被囚執此必定死轉更惶怖閉
絕躃地久遣見之而語使言不須此人勿強
持來以冷水灑面令得醒悟莫復與語所以
者何父知其子志意下劣自知豪貴為子所
難審知是子而以方便不語他人云是我子
使者語之我今放汝隨意所趣窮子歡喜得
未曾有從地而起往至貧里以求衣食今時
長者將欲誘引其子而設方便密遣二人形
色憔悴无威德者汝可詣彼條語窮子此有
作處倍與汝直窮子若許將來使作若言欲
何所作便可語之雇汝除糞我等二人亦共
汝作時二使人即求窮子既已得之具陳上
事今時窮子先取其價尋與除糞其父見子
路而怪之又以他日於窓牖中遥見子身羸
瘦憔悴糞土塵垢汙穢不淨即脫瓔珞細軟
上服嚴飾之具更著麁弊垢膩之衣塵土塗

瘦憔悴糞土塵垢汙穢不淨即脫瓔珞細軟
上服嚴飾之具更著麁弊垢膩之衣塵土塗
身右手執持除糞之器狀有所畏語諸作人
汝等勤作勿得懈息以方便故得近其子後
復告言咄男子汝常此作勿復餘去當加汝
價諸有所須瓮器米麵鹽酢之屬莫自疑難
亦有老弊使人須者相給好自安意我如汝
父勿復憂慮所以者何我年老大而汝少壯
汝常作時无有欺怠瞋恨怨言都不見汝有
此諸惡如餘作人自今已後如所生子即時
長者更與作字名之為兒今時窮子雖被
此過猶故自謂客作賤人由是之故於二十年
中常令除糞過是已後心相體信入出无難
然其所止猶在本處世尊今時長者有疾自
知將死不久語窮子言我今多有金銀珍寶
倉庫盈溢其中多少所應取與汝悉知之我
心如是當體此意所以者何今我與汝便為
不異宜加用心无令漏失今時窮子即受敕
勅領知衆物金銀珍寶及諸庫藏而无希取
一飡之意然其所止故在本處下劣之心亦
未能捨復經少時父知子意漸以通泰成就
大志自鄙先心臨欲終時而命其子并會親

*

未能捨復經少時父知子意漸以通泰成就
大志自鄙先心臨欲終時而命其子并會親
族國王大臣剎利居士皆悉已集即自宣言
諸君當知此是我子我之所生於其城中捨
吾逃走路經五十餘年其本字某我
名某甲昔在本城懷憂推覓忽於此間遇會
得之此實我子我實其父今我所有一切財物
皆是子有先所出納是子所知世尊是時窮
子聞父此言即大歡喜得未曾有而作是念
我本无心有所希求今此寶藏自然而至世
尊大富長者則是如來我等皆似佛子如來
常說我等為子世尊我等以三苦故於生死
中受諸熱惱迷惑无知樂著小法今日世尊
令我等思惟蠲除諸法戲論之糞我等於中
懃加精進得至涅槃一日之價既得此已心
大歡喜自以為足便自謂於佛法中懃精進
故所得多然世尊先知我等心著樂小法
於小法便見縱捨不為分別設等當有如
知見寶藏之分世尊以方便力說如來智慧
等後佛得涅槃一日之價以為大得於此大
乘无有志求我等又回如來智慧為諸菩薩
開示演說而自於此无有志願所以者何佛

*

乘无有志求我等又回如來智慧為諸菩薩
開示演說而自於此无有志願所以者何佛
知我等心樂小法以方便力隨我等說而我
等不知真是佛子今我等方知世尊於佛智
慧无所悋惜所以者何我等昔來真是佛
子而但樂小法若我等有樂大之心佛則為
我說大乘法於此經中唯說一乘而昔於菩
薩前毀呰聲聞樂小法者然佛實以大乘教
化是故我等說本无有心有所希求今法王
大寶自然而至如佛子所應得者皆已得之
今時摩訶迦葉欲重宣此義而說偈言
我等今日聞佛音教 歡喜踊躍 得未曾有
佛說聲聞 當得作佛 无上寶聚 不求自得
譬如童子 幼稚无識 捨父逃逝 遠到他土
周流諸國 五十餘年 其父憂念 四方推求
求之既疲 頓止一城 造立舍宅 五欲自娛
其家巨富 多諸金銀 車渠馬瑙 真珠琉璃
象馬牛羊 輦輿車乘 田業僮僕 人民眾多
出入息利 乃遍他國 商估賈人 无處不有
千萬億眾 圍繞恭敬 常為王者 之所愛念
群臣豪族 皆共宗重 以諸緣故 往來者多
豪富如是 有大力勢 而年朽邁 益憐念子

群臣豪族 皆共宗重 以諸緣故 往來者衆
豪富如是 有大力勢 而年朽邁 蓋衰念子
夙夜惟念 我時特重 癡子捨我 五十餘年
庫藏諸物 當知之何 今時窮子 求索衣食
從色至色 從國至國 或有所得 或无所得
飢餓羸瘦 體生瘡癬 漸次經歷 到父住城
傭賃展轉 遂至父舍 今時長者 於其門內
施大寶帳 處師子座 眷屬圍繞 諸人侍衛
或有計算 金銀寶物 出內財產 注記券疏
窮子見父 豪貴尊嚴 謂是國王 若國王等
驚怖自恠 何故至此 覆自念言 我若久住
或見逼迫 強驅使作 思惟是已 馳走而去
借問貧里 欲往傭作 長者是時 在師子座
遠見其子 哽而識之 即勅使者 追捉將來
窮子驚喚 達問斯地 是人執我 必當見殺
何用衣食 使我至此 長者知子 愚癡狹劣
不信我言 不信是父 即以方便 更遣餘人
眇目矬陋 无威德者 汝可語之 云當相雇
除諸糞穢 倍與汝價 窮子聞之 歡喜隨來
為除糞穢 淨諸房舍 長者於牖 常見其子
念子愚劣 樂為鄙事 於是長者 著弊垢衣
執除糞器 往到子所 方便附近 語令勤作

念子愚劣 樂為鄙事 於是長者 著弊垢衣
執除糞器 往到子所 方便附近 語令勤作
既益汝價 并塗足油 飲食充足 薦席厚暖
知是善言 決當懈怠 又以軟語 若如我子
長者有緣 漸令入出 經二十年 執作家事
示其金銀 真珠頗梨 諸物出入 皆使令知
猶處門外 止宿草菴 自念貧事 我无此物
父知子心 漸已曉大 欲與財物 即聚親族
國王大臣 刹利居士 於此大衆 說是我子
捨我他行 經五十歲 自見子來 已二十年
昔於某城 而失是子 周行求索 遂來至此
凡我所有 舍宅人民 悉以付之 恣其所用
子念昔貧 志意下劣 今於父所 大獲珍寶
并及舍宅 一切財物 甚大歡喜 得未曾有
佛亦如是 知我樂小 未嘗說言 決當作佛
而說我等 得諸无漏 成就小乘 聲聞弟子
佛勅我等 說無上道 備習此者 當得成佛
我承佛教 為大菩薩 以諸因緣 種種譬喻
若干言辭 說无上道 諸佛子等 從我聞法
日夜思惟 精懃備習 是時諸佛 即授其記
汝於來世 當得作佛 一切諸佛 秘藏之法
但為菩薩 演其實事 而不為我 說斯真要

法於未世 當得作佛 一切諸佛 秘藏之法
但為菩薩 演其實事 而不為我 說斯真要
如彼窮子 得近其父 雖知諸物 心不希取
我等雖說 佛法寶藏 自无志願 亦復如是
我等內滅 自謂為足 唯了此事 更无餘事
我等若聞 淨佛國土 教化衆生 都无所樂
所以者何 一切諸法 皆悉空寂 无生无滅
无大无小 无漏无為 如是思惟 不生喜樂
我等長夜 於佛智慧 无貪无著 无復志願
而自於法 謂是究竟 我等長夜 備習空法
得脫三界 苦惱之患 住最後身 有餘涅槃
佛所教化 得道不虛 則為已得 報佛之恩
我等雖為 諸佛子等 說菩薩法 以求佛道
而於是法 永无願樂 道師見捨 觀我心故
初不勸進 說有實利 如富長者 知子志劣
以方便力 柔伏其心 然後乃付 一切財物
佛亦如是 現希有事 知樂小者 以方便力
調伏其心 乃教大乘 我等今日 得小菩提
非先所望 而今自得 如彼窮子 得無量寶
世尊我今 得道得果 於无漏法 得清淨眼
我等長夜 持佛淨戒 始於今日 得其果報
法王法中 久修梵行 今得无漏 无上大果

我等長夜 持佛淨戒 始於今日 得其果報
法王法中 久修梵行 今得无漏 无上大果
我等今者 真是聲聞 以佛道聲 令一切聞
我等今者 真阿羅漢 於諸世間 天人衆中
普於其中 應受供養 世尊大恩 以希有事
憐愍教化 利益我等 无量億劫 誰能報者
手足供給 頭頂礼敬 一切供養 皆不能報
若以頂戴 兩肩荷負 於恒沙劫 盡心恭敬
又以美膳 无量寶衣 及諸卧具 種種湯藥
牛頭栴檀 及諸珍寶 以起塔廟 寶衣布地
如斯等事 以用供養 於恒沙劫 亦不能報
諸佛希有 无量无邊 不可思議 大神通力
无漏无為 諸法之王 能為下劣 忍于斯事
取相凡夫 隨宜而說 諸佛於法 得最自在
知諸衆生 種種欲樂 及其志力 隨所堪任
以无量喻 而為說法 隨諸衆生 宿世善根
又知成就未成就者 種種籌量 分別知已
於一乘道 隨宜說三

妙法蓮華經卷第二

作是念我為衆生之父應拔其苦難與无量
无邊佛智慧樂令其遊戲舍利弗如來復作
是念若我但以神力及智慧力捨於方便為
諸衆生讚如來知見力无所畏者衆生不能
以是得度所以者何是衆生未免生老病死
憂悲苦惱而為三界大宅所燒何由能解佛
之智慧舍利弗如長者雖復身手有力而不
用之但以慈愍方便免濟諸子火宅之難然
後各與珍寶大車如來亦復如是雖有力无
所畏而不用之但以智慧方便於三界火宅
拔濟衆生為說三乘聲聞辟支佛乘而作
是言汝等莫得樂住三界火宅勿貪麁弊色
聲香味觸也若貪著生愛則為所燒汝速出
三界當得三乘聲聞辟支佛佛乘我今為汝
保任此事終不虛也汝等但當懃循精進如
來以是方便誘進衆生復作是言汝等當知
此三乘法皆是聖所稱歎自在无礙无所依
求乘是三乘以无漏根力覺道禪定解脫三
昧等而自娛樂便得无量安隱快樂舍利弗
若有衆生內有智性從佛世尊聞法信受懃

昧等而自娛樂便得无量安隱快樂舍利弗
若有衆生內有智性從佛世尊聞法信受懃
懃精進欲速出三界自求涅槃是名聲聞乘譬
如彼諸子為求羊車出於大宅若有衆生從
佛世尊聞法信受懃懃精進求一切智自然智无師
智如來知見力无所畏愍念安樂无量衆生
利益天人度脫一切是名大乘菩薩求此乘
故名為摩訶薩如彼諸子為求羊車出於大
宅舍利弗如彼長者見諸子等安隱得出大
宅到无畏處自惟財富无量等以大車而賜
諸子如來亦復如是為一切衆生之父若見
无量億千衆生以佛教門出三界苦怖畏險
道得涅槃樂如來尒時便作是念我有无量
无邊智慧力无畏等諸佛法藏是諸衆生皆
是我子等與大乘不令有人獨得滅度皆以
如來滅度而滅度之是諸衆生脫三界者悉
與諸佛禪定解脫等娛樂之具皆是一相一
種聖所稱歎能生淨妙第一之樂舍利弗如
彼長者以三車誘引諸子然後但與大車寶
物莊嚴安隱第一然彼長者无虛妄之咎如
來亦復如是无有虛妄初說三乘一切衆生

物亞嚴夫隨那一然彼長者无盡妄之吾知
來久復如是无有虛妄初說三乘引導衆生
然後但以大乘而度脫之何以故如來有无
量智慧力无所畏諸法之藏能與一切衆生
大乘之法但不能盡受舍利弗以是因緣當
知諸佛方便力故於一佛乘分別說三佛欲
重宣此義而說偈言

譬如長者　有一大宅　其宅久故　而復頓弊
堂舍高危　柱根摧朽　梁棟傾耶　基陛頹毀
墻壁圮坼　泥塗剝落　覆苫亂墜　椽梠差脫
周悼屈曲　雜穢充遍　有五百人　止住其中
鴟鳥鵰鷲　烏鵲鳩鴿　蚖蛇蝮蝎　蜈蚣蚰蜒
守宮百足　狐狸鼠輩　諸惡蟲等　交橫馳走
屎尿臭處　不淨流溢　蠅蜹諸蟲　而集其上
狼狼野干　咀嚼踐蹈　齧噬死尸　骨肉狼藉
由是羣狗　競來悔掠　飢羸悼惶　處處求食
鬬諍齧掣　虛渠嚬戾　其舍怒怖　變狀如是
處處皆有　惡鬼惡鬼　夜叉惡鬼　食噉人肉
毒虫之屬　諸惡禽獸　孚乳產生　各自藏護
夜叉競來　諍取食之　食之既飽　惡心轉熾
鬬諍之聲　甚可怖畏　鳩槃茶鬼　蹲踞土埵
或時離地　一尺二尺　往反狂行　鍛迅婚厭
投狗兩足　樵金矢聲　以脚加頸　怖狗自樂
復有諸鬼　其身長大　裸形黑瘦　常住其中

復有諸鬼　其身長大　裸形黑瘦　常住其中
發大惡聲　叫呼求食　復有諸鬼　其四知針
復有諸鬼　首如牛頭　或食人肉　或復噉狗
頭髮蓬亂　殘害忍嗇　飢渴所逼　叫笑馳走
夜叉餓鬼　諸惡鳥獸　飢急四向　竄者窓牖
如是諸難　恐畏无量
是朽故宅　屬于一人　其人近出　未久之間
於後宅舍　忽然火起　四面一時　其炎俱熾
棟梁椽柱　爆聲振裂　摧折墮落　墻壁崩倒
諸鬼神等　揚聲大叫　鵰鷲諸鳥　鳩槃茶等
周鄣惶怖　不能自出　惡獸毒虫　藏竄孔穴
毗舍闍鬼　亦住其中　薄福德故　為火所逼
共相殘害　飲血噉肉　野干之屬　並已前死
諸大惡獸　競來食噉　是烟燒煙　四面充塞
蚖蛇蝮蝎　毒虫之類　為火所燒　諍走出穴
鳩槃茶鬼　隨取而食　又諸餓鬼　頭上大熱
飢渴熱惱　周鄣悶走　其宅如是　甚可怖畏
毒害火災　衆難非一　是時宅主　在門外立
聞有人言　汝諸子等　先因遊戲　來入此宅
稚小無知　歡娛樂著　長者聞已　驚入火宅
方宜救濟　令无燒害　告喻諸子　說衆患難
惡鬼毒虫　災火募迫　衆苦次第　相續不絕
毒蛇蚖蝮　及諸夜叉　鳩槃茶鬼　野干狐狗
鵰鷲鵰鳥　百足之屬　飢渴惱急　甚可怖畏

毒蛇蜈蚣 及諸夜叉 鳩槃茶鬼 野干狐狗
鵰鷲鵄鳥 百足之屬 飢渴恼急 甚可怖畏
此苦難處 況復大火 諸子无知 雖聞父誨
猶故樂著 嬉戲不已 諸子如此 益我愁恼
是時長者 而作是念 而諸子等 耽湎嬉戲
今此舍宅 无一可樂 即便思惟 設諸方便
不受我教 將為火害 告諸子等 我有種種
羊車鹿車 大牛之車 今在門外 汝等出来
吾為汝等 造作此車 隨意所樂 可以遊戲
諸子聞說 如此諸車 即時奔競 馳走而出
到於空地 離諸苦難 長者見子 得出火宅
住於四衢 坐師子座 而自慶言 我今快樂
此諸子等 生育甚難 愚小无知 而入險宅
多諸毒虫 魑魅可畏 大火猛炎 四面俱起
而此諸子 貪樂嬉戲 我已救之 令得脫難
是故諸人 我今快樂 皆詣父所 而白父言
今時諸子 知父安坐 已離三界 如前所許 諸子出来
願賜我等 三種好車 如今正是時 唯垂給與
當以三車 隨汝所欲 令汝等輩 乘此三車
長者大富 庫藏衆多 金銀琉璃 車渠馬瑙
以衆寶物 造諸大車 疎板檻楯 周迴圍繞
四面懸鈴 金繩交絡 真珠瓔網 張施其上
金華諸纓 處處垂下 衆綵雜飾 周迴圍繞

四面懸鈴 金繩交絡 真珠瓔網 張施其上
金華諸纓 處處垂下 衆綵雜飾 周迴圍繞
柔濡繒纊 以為茵蓐 上妙細疊 價直千億
鮮白淨潔 以覆其上 有大白牛 肥壯多力
形體姝好 以駕寶車 多諸賓從 而侍衛之
如是妙車 等賜諸子 歡喜踊躍 乘此寶車
遊於四方 嬉戲快樂 自在无閡 告舍利弗
我亦如是 衆聖中尊 世間之父 一切衆生
皆是吾子 深著世樂 无有慧心 三界无安
猶如火宅 衆苦充滿 甚可怖畏 常有生老
病死憂患 如是等火 熾然不息 如来已離
三界火宅 寂然閑居 安處林野 令此三界
皆是我有 其中衆生 悉是吾子 而今此處
多諸患難 唯我一人 能為救護 雖復教詔
而不信受 於諸欲染 貪著染故 是以方便
為說三乘 令諸衆生 知三界苦 開示演說
出世間道 是諸子等 若心決定 具足三明
及六神通 有得緣覺 不退菩薩 汝舍利弗
我為衆生 以此譬喻 說一佛乘 汝等若能
信受是語 一切皆當 成得佛道 是乘微妙
清淨第一 於諸世間 為无有上 佛所悅可
一切衆生 所應稱讚 供養礼拜 无量億千
諸力解脫 禪定智慧 及佛餘法 得如是乘
令諸子等 日夜劫數 常得受歡

无量億十　諸力解脫　禪定智慧　及佛餘法
得如是乘　令諸子等　日夜劫數　常得遊戲
與諸菩薩　及聲聞衆　乘此寶乘　直至道場
以是因緣　十方諸求　更无餘乘　除佛方便
告舍利弗　汝諸人等　皆是吾子　我則是父
汝等累劫　衆苦所燒　我皆濟拔　令出三界
我雖先說　汝等滅度　但盡生死　而實不滅
今所應作　唯佛智慧　於是衆中　能一心聽
若有菩薩　於佛智慧　雖以方便　隨衆生心
諸佛世尊　若人小智　深著愛欲　為此菩薩　說於苦諦
若人小智　深著愛欲　得未曾有　佛說苦諦　真實无異
衆生之類　若有衆生　不知苦本　深著苦樂　不能轉捨
為是菩薩　方便說道　无所依心　諸苦所因　貪欲為本
若滅貪欲　為滅諦故　隨行於道　滅盡諸苦　名第三諦
是人於佛　而得解脫　一切解脫　名得解脫　離諸苦縛
其實未得　斯人未得　无上道故　我意不欲　令至滅度
我為法王　於法自在　我此法印　安隱衆生　故現於世
汝舍利弗　在所於方　勿妄宣傳　若有聞者　隨喜頂受
當知此人　阿鞞跋致　是人已曾　見過去佛　恭敬供養

當知此人　阿鞞跋致　若有信受　此經法者　恭敬供養
是人已曾　見過去佛　信汝所說　則為見我　亦見於汝
若有人能　及比丘僧　并諸菩薩　斯法華經　為深智說
深識聞之　達義不解　一切聲聞　及辟支佛
於此經中　力所不及　汝舍利弗　而於此經
以信得入　況餘聲聞　其餘聲聞　信佛語故
隨順此經　非已智分　又舍利弗　憍慢懈怠　深著五欲
計我見者　莫說此經　凡夫淺識　深著五欲　貪嗜此經
聞不能解　亦勿為說　若人不信　毀謗此經　而懷疑惑
則斷一切　世間佛種　或復頂墜　若減度後
汝當隨說　此人罪報　若佛在世　盡持經者　汝今復聽
其有誹謗　如斯經典　見有讀誦　此人罪報　具足一劫
輕賤憎嫉　而懷結恨　此人罪報　從地獄出　劫盡更生
其人命終　入阿鼻獄　具足一劫　當墮畜生　人所觸嬈
如是展轉　至无數劫　從畜生出　其形頓瘦　骨由枯竭
若狗野干　其形頓瘦　癩惡瘡癰　當因亂濁　受斯罪報
又復為人　之所惡賤　斷佛種故　身常負重　加諸杖擿
生受楚毒　死被瓦石　身體疥癩　又无一目　獲罪如是
若作駱駝　或墮廁中　受諸苦痛　或時數死　其形長大
但念水草　餘无所知　來入屎落　其形長大　五百由旬
有作野干　來入屎落　之所嚙食　為諸小虫　諸根闇鈍
為諸僮子　之所打擲　或時數死　諸根闇鈍　身皆瘡癬
其形長大　更受蟒身　蜿轉腹行　為諸小虫　之所嚙食
晝夜受苦　无有休息　若得為人　諸根闇鈍　聾盲喑瘂

若得為人　諸根闇鈍　聾盲瘖瘂　背脊佝僂　惡鬼所著
有所言說　人不信受　貧窮下賤　為人所使　多病羸瘦　无所依怙
難親附人　人不在意　若有所得　尋復忘失　若值醫道　順方治病
更增他疾　或復致死　若自有病　无人救療　設服良藥　而復增劇
若他反逆　扶劫竊盜　如是等罪　橫罹其殃　如斯罪人　永不見佛
衆聖之王　說法教化　如斯罪人　常生難處　狂亂心亂　永不聞法
於无數劫　如恒河沙　生輭聾啞　諸根不具　常處地獄　如遊園觀
在餘惡道　如己舍宅　駝驢豬狗　是其行處　誘斯經故　獲罪如是
若得為人　聾盲瘖啞　貧窮諸衰　以自莊嚴　如是等病　以為衣服
水腫乾痟　疥癩癰疽　如是等病　以為瓔珞　身常臭穢　垢穢不淨
淫著我見　增益瞋恚　誘斯經故　獲罪如是　婬欲熾盛　不擇禽獸
若說其罪　窮劫不盡　若人曾見　佛在滅後　以是因緣　我故語汝
无智人中　莫說此經　若有利根　智慧明了　多聞強識　求佛道者
如是之人　乃可為說　深心堅固　若人精進　常備慈心　若人恭敬
无有異心　如是之人　乃可為說　又舍利弗　若人恭敬　无有異心
雜諸凡愚　獨處山澤　若見有人　乃可為說　如是之人　親近善友
如淨明珠　求大乘經　若人无瞋　質直柔濡　如是之人　乃可為說
常愍一切　恭敬諸佛　如是之人　乃可為說　復有佛子　於大衆中
以清淨心　種種因緣　辯論言辭　說法无尋　如是之人　乃可為說
若有比丘　為一切智　四方求法　合掌頂受　但樂受持　大乘經典
乃至不受　餘經一偈　如是之人　乃可為說　如人至心　求佛舍利
如是求經　得已頂受　其人不復　志求餘經　乃可為說　又未曾念
外道典籍　如是之人　窮劫不盡　舍利弗　我說是相　求佛道者
如是之人　則能信解　汝當為說　如法華經

妙法蓮華經信解品第四

尒時慧命須菩提摩訶迦旃延摩訶迦葉摩訶目犍連從佛所聞未曾有法世尊授舍利弗阿耨多羅三藐三菩提記歡喜希有心歡喜踊躍即從坐起整衣服偏袒右肩右膝著地一心合掌曲躬恭敬瞻仰尊顏而白佛言我等居僧之首年並朽邁自謂已得涅槃无所堪任不復進求阿耨多羅三藐三菩提世尊往昔說法既久我時在坐身體疲懈但念空

堪任不復進求阿耨多羅三藐三菩提世尊
法昔說法既久我時在坐身體疲懈但念空
无相无作於菩薩法非戲神通淨佛國土成
就衆生心不喜樂所以者何世尊令我等出
於三界得涅槃證又令我等年已朽邁於佛
教化菩薩阿耨多羅三藐三菩提不生一念
好樂之心我等今於佛前聞受聲聞阿耨多
羅三藐三菩提記心甚歡喜得未曾有不謂
於今忽然得聞希有之法深自慶幸獲大善
利无量珠實不求自得

世尊我等今者樂說譬喻以明斯義譬若有
人年既幼稚捨父逃逝久住他國或十廿至
五十歲年既長大加復窮困馳騁四方以求
衣食漸漸遊行遇向本國其父先來求子不
得中止一城其家大富財寶无量金銀瑠璃
硨磲瑪瑙珠璣其諸倉庫悉皆盈溢多
有僮僕臣佐吏民為馬車乘牛羊无數出入
息利乃遍他國商估賈客亦甚衆多貧窮窮
子遊諸聚落遂歷國邑遂到其父所止之城
父每念子與子離別五十餘年未曾向人
說如此事但自思惟心懷悔恨自念老朽多
有財物金銀珠寶倉庫盈溢无有子息一旦
終沒財物散失无所委付是以憶念每憶其
子復作是念我若得子委付財物恒然快樂

終沒財物散失无所委付是以憶念每憶其
子復作是念我若得子委付財物恒然快樂
无復憂慮世尊尒時窮子庸賃展轉遇到父
舍住立門側遥見其父踞師子牀寶机承足
諸婆門羅刹利居士皆恭敬圍遶以真珠瓔
珞賈直千万莊嚴其身吏民僮僕手執白拂
侍立左右復以寶帳垂諸華幡香水灑地嚴
衆名華羅列寶物出內取與有如是等種種
嚴飾威德特尊窮子見父有大力勢即懷怨
怖悔來至此竊作是念此或是王或是王等
非我庸力得物之處不如住至貧里肆力有
地衣食易得若久住此或見逼迫强使我作
作是念已疾走而去時冨長者於師子坐見
子便識心大歡喜即作是念我財物庫藏今
有所付我常思念此子无由見之而忽自來
甚適我願我雖年朽猶故貪惜即遣傍人急
追將還

尒時使者疾走往捉窮子驚愕稱怨大喚我
不相犯何為見捉使者執之愈急强牽將還
于時窮子自念无罪而被囚執此必定死轉
更惶怖悶絶躃地父遥見之而語使言不須此
人勿强將來以冷水灑面令得醒悟莫復與語
所以者何父知其子志意下劣自知豪貴為
子所敬雖有知是子而以方便不語他人云是我

所以者何又知其子志意下劣自知豪貴為
子所難當知是子而以方便不語他人云是我
子使者語之我今放汝隨意所趣窮子歡喜
得未曾有從地而起往至貧里以求衣食尒時長
者將欲誘引其子而設方便密遣二人形色憔悴
无威德者汝可詣彼徐語窮子言此有作處與汝
直窮子若許將來使作若言欲何所作便可說
之雇汝除糞我等二人亦共汝作時二使人即求窮子
即已得之見陳上事尒時窮子先承其價當與除糞
其父見子慈石怪之又以他日於窓牖中遥見子
身羸顇煩悴糞土塵垢污穢不淨即脫瓔珞細
滑上服嚴飾之具更著麤弊垢膩之衣塵土垢身
身右手執持除糞之器狀有所畏語諸作人汝
等懃作勿得懈怠以方便故得近其子後復告言
咄男子汝常此作勿更餘志當加汝價諸有所須瓮
器米麵鹽酢之屬莫自疑難老弊使人須者相
給好自安意我如汝父勿復憂慮所以者何我年
老大而汝少壯汝常作時无有欺怠瞋恨怨言都
不見汝有此諸惡如餘作人自今已後如所
生子即時長者更與作字名之為兒
尒時窮子雖欣此遇猶故自謂客作賤人由
是之故於十年中常令除糞過是已後心相
體信入出无難然其所止猶在本處世尊尒
時長者有疾自知將死不久語窮子言我今

體信入出无難然其所止猶在本處世尊尒
時長者有疾自知將死不久語窮子言我今
多有金銀珠寶倉庫盈溢其中多少所應悉知
與汝志知之我心如是當體此意所以者何
今我與汝便為不異宜加用心无令漏失尒
時窮子即受教勅領知衆物金銀珠寶及諸
庫藏而无悕取一飡之意然其所止故在本
處下劣之心亦未能捨須臾少時父知子意
漸已通泰成就大志自鄙先心臨欲終時而
命其子并會親族國王大臣剎利居士皆悉
已集即自宣言諸君當知此是我子我之所
生於某城中捨吾遠走路經五十餘年
其本字某我名某甲昔在本城懷憂推覓忽
於此間遇會得之此實我子我實其父今吾
所有一切財物皆是子有先所出內是子所
知世尊是時窮子聞父此言即大歡喜得未
曾有而作是念我本无心有所希求今此寶
藏自然而至
世尊大富長者則是如來我等皆似佛子如
來常說我等為子世尊我等以三苦故於生
死中受諸熱惱迷惑无知樂著小法今日世
尊令我等思惟剪除諸法戲論之糞我等於
中懃加精進得至涅槃一日之價既得此已
心大歡喜自以為足便自謂於佛法中懃精

*

勇力精進得至涅槃一日之價所得如已
心大歡喜自以為足便自謂於佛法中懈怠
進故所得弘多然世尊先知我等心著樂欲
樂於小法便見縱捨不為分別汝等當有如
來知見寶藏之分世尊以方便力說如來知
慧我等從佛得涅槃一日之價以為大得於
此大乘无有志求我等又因如來智慧為諸
菩薩開示演說而自於此无有志願所以者
何佛知我等心樂小法以方便力隨我等說
而我等不知真是佛子今我等方知世尊於佛
智慧无所悋惜所以者何我等昔來真是佛子而
但樂小法若我等有樂大乘之心佛則為我說大乘法
此經中雖說一乘而昔於菩薩前毀此聲聞樂小
法者然佛實以大乘教化是故我等說本无有心有
所悕求今法王大寶自然而至如佛子所應得者
皆已得之尒時摩訶迦葉欲重宣事而說偈言
我等今日　聞佛音教　歡喜踊躍　得未曾有
佛說聲聞　當得作佛　无求自得　不求自得
譬如童子　幼稚无識　捨父逃逝　遠至他土
周流諸國　五十餘年　其父憂念　四方推求
求之既疲　頓止一城　造立舍宅　五欲自娛
其家豆富　多諸金銀　車渠馬瑙　真珠瑠璃
象馬牛羊　輦轝車乘　田業僮僕　人民衆多
出入息利　乃遍他國　而佑買人　无處不有
千万億衆　圍遶恭敬　常為王者　以諸緣故
譬如大海　深不可量　而年朽邁　百歲乃遇
風吹惟念　死時將至　庫藏諸物　當如之何
尒時窮子　求索衣食　從邑至邑　從國至國
或有所得　或无所得　飢餓羸度　體生瘡癬
漸次遊歷　到父住城　傭賃展轉　遂至父舍
尒時長者　於其門內　施大寶帳　處師子座
眷屬圍遶　諸人侍衛　出內財產　注記豪疏
或有算計　金銀寶物　若是王等　謂是國王
窮子見父　豪貴尊嚴　驚怖自惟　何故至此

*

須自念言　我若久住　或見逼迫　強驅使作
思惟是已　馳走而去　借問貧里　欲往傭作
長者是時　在師子座　遥見其子　黑而瘦之
即勅使者　追捉將來　窮子驚怖　迷悶躃地
是人執我　必當見殺　何用衣食　使我至此
長者知子　愚癡狹劣　不信我言　不信是父
即以方便　更遣餘人　眇目矬陋　无威德者
汝可語之　云當相雇　除諸糞穢　倍與汝賈
窮子聞之　歡喜隨來　為除糞穢　淨諸房舍

汝可語之　云當相雇　除諸糞穢　倍與汝賈
窮子聞之　歡喜隨來　為除糞穢　淨諸房舍
長者於牖　常見其子　念子愚劣　樂為鄙事
於是長者　著弊垢衣　執除糞器　往到子所
方便附近　語令懈作
既益汝價　并塗足油　飲食充足　薦席厚煖
如是苦言　汝當懈作　又以濡語　若如我子
長者有智　漸令入出　運二十年　執作家事
示其金銀　真珠頗梨　諸物出入　皆使令知
猶處門外　幽宿草菴　自念貧事　我无此物
又知子心　漸已曠大　欲與財物　即聚親族
國王大臣　剎利居士　於此大衆　說是我子
捨我他行　運五十歲　自見子來　遂來至此
昔於某城　而失是子　周行求索　悉以付之
凡我所有　舍宅人民　悉以付之　大獲珍寶
子念昔貧　志意下劣　今於父所　得未曾有
并及宅舍　一切財物　甚大歡喜
佛亦如是　知我樂小　未曾說言　汝等作佛
而說我等　得諸无漏　成就小乘　聲聞弟子
佛勅我等　說菩上道　循習此者　當得成佛
我承佛教　為大菩薩　以諸因緣　種種譬喻
若干言辭　說无上道
諸佛子等　從我聞法　日夜思惟　精懃循習
是時諸佛　即授其記　汝於來世　當得作佛

諸佛子等　從我聞法　日夜思惟　精懃循習
是時諸佛　即授其記　汝於來世　當得作佛
一切諸佛　秘藏之法　但為菩薩　演其實事
而不為我　說斯真要
如彼窮子　得近其父　雖知諸物　心不怖畏
我等雖說　佛法寶藏　自无志願　亦復如是
我等內滅　自謂為足　唯了此事　更无餘事
我等若聞　淨佛國土　教化衆生　都无欲樂
所以者何　一切諸法　皆悉空寂　无生无滅
无大无小　无漏无為　如是思惟　不生喜樂
我等長夜　於佛智慧　无貪无著　无復志願
而自於法　謂是究竟
我等長夜　循習空法　得脫三界　若惱之患
住棄後身　有餘涅槃　佛所教化　得道不虛
則為已得　報佛之恩
我等雖為　諸佛子等　說菩薩法　以求佛道
而於是法　永无願樂
導師見捨　觀我心故　初不歡進　說有實利
如富長者　知子志劣　以方便力　柔伏其心
然後乃付　一切財寶
佛亦如是　現希有事　知樂小者　以方便力
調伏其心　乃教大智
我等今日　得未曾有　非先所望　而今自得
如彼窮子　得无量寶

世尊我今　得道得果　於无漏法　得清淨眼
我等長夜　持佛淨戒　始於今日　得其果報
法王法中　久修梵行　今得无漏　无上大果
我等今者　真是聲聞　以佛道聲　令一切聞
我等今者　真阿羅漢　於諸世間　天人魔梵
普於其中　應受供養　世尊大恩　以希有事　饒益教化　利益於等
无量億劫　誰能報者　手足供給　頭頂礼敬　一切供養　皆不能報
若以頂戴　兩肩荷負　於恒沙劫　盡心恭敬　及諸臥具　種種湯藥
又以美饌　无量寶衣　牛頭旃檀　及諸珍寶　以起塔廟　寶衣布施
知斯等事　以用供養　於恒沙劫　亦不能報　諸佛希有　无量无邊
不可思議　大神通力　无漏无為　諸法之王　能為下劣　忍于斯事
隨宜為說　諸佛於法　得策自在　及其志力　隨所堪任
知諸衆生　種種欲樂　以无量喻　而為說法　隨諸衆生　宿世善根
又知成熟　未成熟者　種種壽量　分別知已　於一乘道　隨宜說三

妙法蓮華經卷第二

燒汝宅　三乘聲聞居支佛中乘
我今為汝保任此事終不虛也汝等但當勤
修精進如來以是方便誘進衆生復作是言
汝等當知此三乘法皆是聖所稱歎自在无
繫无所依求乘是三乘以无漏根力覺道禪
定解脫三昧等而自娛樂便得无量安隱快
樂舍利弗若有衆生內有智性從佛世尊聞
法信受慇懃勤精進欲速出三界自求涅槃是
名聲聞乘如彼諸子為求羊車出於火宅若
有衆生從佛世尊聞法信受勤修精進求一切智佛
智自然智无師智如來知見力无所畏愍念
安樂无量衆生利益天人度脫一切是名大
乘菩薩求此乘故名為摩訶薩如彼諸子為
求牛車出於火宅舍利弗如彼長者見諸子
等安隱得出火宅到无畏處自惟財富无量
等以大車而賜諸子如來亦復如是為一切

等安隱得出火宅到无畏處自惟財富无量
等以大車而賜諸子如來亦復如是為一切
衆生之父若見无量億千衆生以佛教門出
三界怖畏險道得涅槃樂如來尒時便作
是念我有无量无邊智慧力无畏等諸佛法
藏是諸衆生皆是我子等與大乘不令有人
獨得滅度皆以如來滅度而滅度之是諸衆
生脫三界者悉與諸佛禪定解脫等娛樂之
具皆是一相一種聖所稱歎能生淨妙第一
之樂舍利弗如彼長者初以三車誘引諸子
然後但與大車寶物莊嚴安隱第一然彼長
者无虛妄之咎如來亦復如是无有虛妄初
說三乘引導衆生然後但以大乘而度脫之
何以故如來有无量智慧力无所畏諸法之
藏能與一切衆生大乘之法但不盡能受舍
利弗以是因緣當知諸佛方便力故於一佛
乘示別說三佛欲重宣此義而說偈言
譬如長者　有一大宅　其宅久故　而復頓弊
堂舍高危　柱根摧朽　梁棟傾斜　基陛頹毀
墻壁圮坼　泥塗殄落　覆蓋亂墜　椽梠差脫
周障屈曲　雜穢充遍　有五百人　止住其中
鵄梟鵰鷲　烏鵲鳩鴿　蚖蛇蝮蝎　蜈蚣蚰蜒

周障屈曲　雜穢充遍　有五百人　止住其中
鵄梟鵰鷲　烏鵲鳩鴿　蚖蛇蝮蝎　蜈蚣蚰蜒
守宮百足　狸貍鼠狼　諸惡蟲輩　交橫馳走
屎尿臭處　不淨流溢　蠕蠕諸蟲　而集其上
狐狼野干　咀嚼踐蹋　齧啖死屍　骨肉狼藉
由是羣狗　競來搏撮　飢羸憑惶　處處覓食
鬪諍齧掣　嗜噬嘬咬　其舍恐怖　變狀如是
處處皆有　魍魎鬼神　夜叉惡鬼　食噉人肉
毒蟲之屬　諸惡禽獸　孚乳產生　各自藏護
夜叉競來　爭取食之　食之既飽　惡心轉熾
鬪諍之聲　甚可怖畏　鳩槃荼鬼　蹲踞土埵
或時離地　一尺二尺　往反遊行　縱逸嬉戲
捉狗兩足　撲令失聲　以脚加頸　恐狗自樂
復有諸鬼　其身長大　裸形黑瘦　常住其中
發大惡聲　叫呼求食　復有諸鬼　其咽如針
復有諸鬼　首如牛頭　或食人肉　或復噉狗
頭髮蓬亂　殘害凶險　飢渴所逼　叫喚馳走
夜叉餓鬼　諸惡鳥獸　飢急四向　窺窗窓牖
如是諸難　恐畏无量　是朽故宅　屬于一人
其人近出　未久之間　於後舍宅　欻然火起
四面一時　其焰俱熾　棟梁椽柱　爆聲震裂
摧折墮落　墻壁崩倒　諸鬼神等　揚聲大叫

四面一時 其焰俱熾 棟梁椽柱 爆聲震裂
摧折墮落 牆壁崩倒 諸鬼神等 揚聲大叫
鵰鷲諸鳥 鳩槃荼等 周惶怖 不能自出
惡獸毒虫 藏竄孔穴 毗舍闍鬼 亦住其中
薄福德故 爲火所逼 共相殘害 飲血噉肉
野干之屬 並已前死 諸大惡獸 競來食噉
臭烟熏塞 四面充塞 蜈蚣蚰蜒 毒蛇之類
爲火所燒 爭走出穴 鳩槃荼鬼 隨取而食
又諸餓鬼 頭上火燃 飢渴熱惱 周惶悶走
其宅如是 甚可怖畏 毒害大災 衆難非一
是時宅主 在門外立 聞有人言 汝諸子等
先因遊戲 來入此宅 雅小无知 歡娛樂著
長者聞已 驚入火宅 方宜救濟 令无燒害
告喻諸子 說衆患難 惡鬼毒虫 災火蓼蓼
衆苦次第 相續不絕 毒蛇蚖蝮 及諸夜叉
鳩槃荼鬼 野干狐狗 鵰鷲鶖鷲 百足之屬
飢渴惱急 甚可怖畏 此苦難處 況復大火
諸子无知 雖聞父誨 猶故樂著 嬉戲不已
是時長者 而作是念 諸子如此 益我悲惱
令此舍宅 无一可樂 而諸子等 馳騁嬉戲
不受我教 將爲火害 即便思惟 設諸方便
告諸子等 我有種種 珍玩之具 妙寶好車

羊車鹿車 大牛之車 今在門外 汝等出來
吾爲汝等 造作此車 隨意所樂 可以遊戲
諸子聞說 如此諸車 即時奔競 馳走而出
到於空地 離諸苦難 長者見子 得出火宅
住於四衢 坐師子座 而自慶言 我今快樂
此諸子等 生育甚難 愚小无知 而入險宅
多諸毒虫 魑魅可畏 大火猛焰 四面俱起
而此諸子 貪樂嬉戲 我已救之 令得脫難
皆詣父所 而白父言 我今快樂 願賜我等 三種寶車
如前所許 諸子出來 當以三車 隨汝所欲
令正是時 唯垂給與 長者大富 庫藏衆多
金銀琉璃 車渠馬瑙 以衆寶物 造諸大車
莊校嚴飾 周帀欄楯 四面懸鈴 金繩交絡
真珠羅網 張施其上 金華諸瓔 處處垂下
衆采雜飾 周帀圍繞 柔軟繒纊 以爲�striptinen
上妙細疊 價直千億 鮮白淨潔 以覆其上
有大白牛 肥壯多力 形體姝好 以駕寶車
多諸儐從 而侍衛之 以是妙車 遊於四方
諸子是時 歡喜踊躍 乘是寶車 吉舍利弗
嬉戲快樂 自在无礙 我亦如是 爲聖中尊
衆聖中尊 世間之父 一切衆生 皆是吾子

嬉戲快樂 自在无礙 告舍利弗 我亦如是
衆聖中尊 世間之父 一切衆生 皆是吾子
深著世樂 无有慧心 三界无安 猶如火宅
衆苦充滿 甚可怖畏 常有生老 病死憂患
如是等火 熾燃不息 如來已離 三界火宅
閑寂閑居 安處林野 今此三界 皆是我有
其中衆生 悉是吾子 而今此處 多諸患難
唯我一人 能為救護 雖復教照 而不信受
於諸欲染 貪著深故 是以方便 為說三乘
令諸衆生 知三界苦 開示演說 出世間道
是諸子等 著心決定 具足三明 及六神通
有得緣覺 不退菩薩 汝舍利弗 我為衆生
以此譬喻 說一佛乘 汝等若能 信受是語
一切皆當 得成佛道 是乘微妙 清淨第一
稱諸世間 為无上佛所悅可 一切衆生
所應稱讚 供養礼拜 无量億千 諸力解脫
禪定智慧 及佛餘法 得如是乘 令諸子等
日夜劫數 常得遊戲 與諸菩薩 及聲聞衆
乘此寶乘 直至道場 以是因緣 十方諦求
更无餘乘 除佛方便 告舍利弗 汝諸人等
皆是吾子 我則是父 汝等累劫 衆苦所燒
我皆濟拔 令出三界 我雖先說 汝等滅度

120

皆是吾子 我則是父 汝等累劫 衆苦所燒
我皆濟拔 令出三界 我雖先說 汝等滅度
但盡生死 而實不滅 今所應作 唯佛智慧
若有菩薩 於是衆中 能一心聽 諸佛實法
諸佛世尊 雖以方便 所化衆生 皆是菩薩
若人小智 深著愛欲 為此等故 說於苦諦
衆生心喜 得未曾有 佛說苦諦 真實无異
若有衆生 不知苦本 深著苦因 不能暫捨
為是等故 方便說道 諸苦所因 貪欲為本
若滅貪欲 无所依止 滅盡諸苦 名第三諦
為滅諦故 備行於道 離諸苦縛 名得解脫
是人於何 而得解脫 但離虛妄 名為解脫
其實未得 一切解脫 佛說是人 未實滅度
斯人未得 无上道故 我意不欲 令至滅度
我為法王 於法自在 安隱衆生 故現於世
汝舍利弗 我此法印 為欲利益 世間故說
在所遊方 勿妄宣傳 若有聞者 隨喜頂受
當知是人 阿鞞跋致 若有信受 此經法者
是人已曾 見過去佛 恭敬供養 亦聞是法
若人有能 信汝所說 則為見我 亦見於汝
及比丘僧 并諸菩薩 斯法華經 為深智說
淺識聞之 迷惑不解 一切聲聞 及辟支佛

140

及比丘僧 并諸菩薩 斯法華經 為深智說
淺識聞之 迷惑不解 一切聲聞 及辟支佛
於此經中 力所不及 汝舍利弗 尚於此經
以信得入 況餘聲聞 其餘聲聞 信佛語故
隨順此經 非己智分 又舍利弗 憍慢懈怠
計我見者 莫說此經 凡夫淺識 深著五欲
聞不能解 亦勿為說 若人不信 毀謗此經
則斷一切 世間佛種 或復嚬蹙 而懷疑惑
汝當聽說 此人罪報 若佛在世 若滅度後
其有誹謗 如斯經典 見有讀誦 書持經者
輕賤憎嫉 而懷結恨 此人罪報 汝今復聽
其人命終 入阿鼻獄 具足一劫 劫盡更生
如是展轉 至無數劫 從地獄出 當墮畜生
若狗野干 其形頓瘦 黎黑疥癩 人所觸嫌
又復為人 之所惡賤 常困飢渴 骨肉枯竭
生受楚毒 死被瓦石 斷佛種故 受斯罪報
若作駱駝 或生驢中 身常負重 加諸杖捶
但念水草 餘無所知 謗斯經故 獲罪如是
有作野干 來入聚落 身體疥癩 又无一目
為諸童子 之所打擲 受諸苦痛 或時致死
於此死已 更受蟒身 其形長大 五百由旬
體狀癩瘡 宛轉腹行 為諸小蟲 之所噉食

於此死已 更受蟒身 其形長大 五百由旬
體狀癩瘡 宛轉腹行 為諸小蟲 之所噉食
晝夜受苦 无有休息 謗斯經故 獲罪如是
若得為人 諸根暗鈍 瘖瘂聾盲 盲聾背傴
有所言說 人不信受 口氣常臭 鬼魅所著
貧窮下賤 為人所信 多病消瘦 无所依怙
雖親附人 人不在意 若有所得 尋復忘失
若備醫道 順方治病 更增他疾 或復致死
若自有病 无人救療 設服良藥 而復增劇
若人反逆 劫奪竊盜 如是等罪 橫羅其殃
如斯罪人 永不見佛 聚聖之主 說法教化
如斯罪人 常生難處 狂聾心癡 永不聞法
於无數劫 如恒河沙 生輒聾瘂 諸根不具
常處地獄 如遊園觀 在餘惡道 如己舍宅
驢駱猪狗 是其行處 謗斯經故 獲罪如是
若得為人 聾盲瘖瘂 貧窮諸衰 以自莊嚴
水腫乾消 疥癩癰疽 如是等病 以為衣服
身常臭處 垢穢不淨 深著我見 增益瞋恚
婬欲熾盛 不擇禽獸 謗斯經故 獲罪如是
告舍利弗 謗斯經者 若說其罪 窮劫不盡
以是因緣 我故語汝 无智人中 莫說此經
若有利根 智慧明了 多聞強識 求佛道者

以是因緣 我故語汝 无智人中 莫說此經
若有利根 智慧明了 多聞強識 求佛道者
如是之人 乃可為說 若人曾見 億百千佛
殖諸善本 深心堅固 如是之人 乃可為說
若人精進 常脩慈心 不惜身命 乃可為說
若人恭敬 无有異心 離諸凡愚 獨處山澤
如是之人 乃可為說 又舍利弗 若見有人
捨惡知識 親近善友 如是之人 乃可為說
若見佛子 持戒清潔 如淨明珠 求大乘經
如是之人 乃可為說 若人无瞋 質直柔軟
常懸一切 恭敬諸佛 如是之人 乃可為說
復有佛子 於大衆中 以清淨心 種種因緣
譬喻言辭 說法无礙 如是之人 乃可為說
若有比丘 為一切智 四方求法 合掌頂受
但樂受持 大乘經典 乃至不受 餘經一偈
如是之人 乃可為說 如人至心 求佛舍利
如是求經 得已頂受 其人不復 志求餘經
亦未曾念 外道典籍 如是之人 乃可為說
舍利弗 我說是相 求佛道者 窮劫不盡
如是等人 則能信解 汝當為說 妙法華經
妙法蓮華經信解品第四
尒時慧命須菩提摩訶迦旃延摩訶迦葉摩訶迦旃連摩訶迦葉

200 △ 199

尒時慧命須菩提摩訶迦旃延摩訶迦葉摩
訶目犍連從佛所聞未曾有法世尊授舍利
弗阿耨多羅三藐三菩提記發希有心歡喜
踊躍即從座起整衣服偏袒右肩右膝著地
一心合掌曲躬恭敬瞻仰尊顏而白佛言我
等居僧之首年並朽邁自謂已得涅槃无所
堪任不復進求阿耨多羅三藐三菩提世尊
往昔說法既久我時在座身體疲懈但念空
无相无作於菩薩法遊戲神通淨佛國土成
就衆生心不喜樂所以者何世尊令我等出
於三界得涅槃證又今我等年已朽邁於佛
教化菩薩阿耨多羅三藐三菩提不生一心
好樂之心我等今於佛前聞授聲聞阿耨多
羅三藐三菩提記心甚歡喜得未曾有不謂
於今忽然得聞希有之法深自慶幸獲大善
利无量珠寶不求自得世尊我等今者樂說
譬喻以明斯義譬若有人年幼稚捨父逃
逝久住他國或十二十至五十歲年既長大
加復窮困馳騁四方以求衣食漸漸遊行遇
向本國其父先來求子不得中止一城其家
大富財寶无量金銀瑠璃珊瑚琥珀頗梨珠
等其諸倉庫悉皆充溢

220

向本國其父先來求子不得中止一城其家
大富財寶无量金銀瑠璃珊瑚琥珀頗梨珠
等其諸倉庫悉皆盈溢多有僮僕臣佐吏民
象馬車乘牛羊无數出入息利乃遍他國商
估賈客亦甚衆多時貧窮子遊諸聚落經歷
國邑遂到其父所止之城父每念子與子離
別五十餘年而未曾向人說如此事但自思
惟心懷悔恨自念老朽多有財物金銀珍寶
倉庫盈溢无有子息一旦終沒財物散失无
所委付是以慇懃每憶其子復作是念我若
得子委付財物但然快樂无復憂慮世尊本
時窮子傭賃展轉遇到父舍住立門側遥見
其父踞師子床寶几承足諸婆羅門剎利居
士皆恭敬圍繞以真珠瓔珞價直千万莊嚴
其身吏民僮僕手執白拂侍立左右覆以寶
帳垂諸華幡香水灑地散衆名華羅列寶物
出內取與有如是等種種嚴飾威德特尊窮
子見父有大力勢即懷恐怖悔來至此竊作
是念此或是王或是王等非我傭力得物之
處不如往至貧里肆力有地衣食易得若久
住此或見逼迫強使我作作是念已疾走而
去時富長者於師子座見子便識心大歡喜

往此或見逼迫強使我作作是念已疾走而
去時富長者於師子座見子便識心大歡喜
即作是念我財物庫藏今有所付我常思念
此子无由見之而忽自來甚適我願我雖年
朽猶故貪惜即遣傍人急追將還今時使者
疾走往捉窮子驚愕稱怨大喚我不相犯何
為見捉使者執之愈急強牽將還于時窮子
自念无罪而被囚執此必定死轉更惶怖悶
絕躃地父遥見之而語使言不須此人勿強
將來以冷水灑面令得醒悟莫復與語所以
者何父知其子志意下劣自知豪貴為子所
難審知是子而以方便不語他人云是我子
使者語之我今放汝隨意所趣窮子歡喜得
未曾有從地而起往至貧里以求衣食今時
長者將欲誘引其子而設方便密遣二人形
色憔悴无威德者汝可詣彼徐語窮子此有
作處倍與汝直窮子若許將來使作若言欲
何所作便可語之雇汝除糞我等二人亦共
汝作時二使人即求窮子既已得之具陳上
事今時窮子先取其價尋與除糞其父見子
愍而怪之又以他日於窗牖中遥見子身羸
瘦憔悴糞土塵垢汚穢不淨即脫瓔珞細軟

懸而懸之又以他日於窓牖中遥見子身羸
瘦憔悴真土塵垢汙穢不淨即脫瓔珞細軟
上服嚴飾之具更著麁弊垢膩之衣塵土坌
身右手執持除糞之器狀有所畏語諸作人
汝等勤作勿得懈息以方便故得近其子後
復告言咄男子汝常此作勿復餘去當加汝
價諸有所須瓮器米麵鹽酢之屬莫自疑難
亦有老弊使人須者相給好自安意我如汝
父勿復憂慮所以者何我年老大而汝少壯
汝常作時无有欺怠瞋恨怨言都不見汝有
此諸惡如餘作人自今已後如所生子即時
長者更與作字名之為兒今時窮子雖欣此
遇猶故自謂客作賤人由是之故於二十年
中常令除糞過是已後心相體信入出无難
然其所止猶在本處世尊今時長者有疾自
知將死不久語窮子言我今多有金銀珍寶
倉庫盈溢其中多少所應取與汝悉知之我
心如是當體此意所以者何今我與汝便為
不異宜加用心无令漏失今時窮子即受教
勅領知衆物金銀珍寶及諸庫藏而无怖畏
一飡之意然其所止故在本處下劣之心亦
未能捨復經少時父知子意漸已通泰成就

一飡之意然其所止故在本處下劣之心亦
未能捨復經少時父知子意漸已通泰成就
大志自鄙先心臨欲終時而命其子并會親
族國王大臣剎利居士皆悉已集即自宣言
諸君當知此是我子我之所生於某城中捨
吾逃走路蹋辛苦五十餘年其本字某我名
某甲昔在本城懷憂推覓忽於此間遇會得
之此實我子我實其父今我所有一切財物
皆是子有先所出內是子所知世尊是時窮
子聞父此言即大歡喜得未曾有而作是念
我本无心有所怖求今此寶藏自然而至世
尊大富長者則是如來我等皆似佛子如來
常說我等為子世尊我等以三苦故於生死
中受諸熱惱迷惑无知樂著小法今日世尊
令我等思惟蠲除諸法戲論之真我等於中
勤加精進得至涅槃一日之價既得此已心
大歡喜自以為足便自謂於佛法中勤精進
故所得弘多然世尊先知我等心著弊欲樂
於小法便見寬捨不為分別汝等當有如來
知見寶藏之分世尊以方便力說如來智慧
我等從佛得涅槃一日之價以為大得於此
大乘无有志求我等又因如來智慧為諸菩

我等從佛得涅槃一日之價以為大得於此
大乘无有志求我等又因如來智慧為諸菩
薩開示演說而自於此无有志願所以者何
佛知我等心樂小法以方便力隨我等說而
我等不知真是佛子今我等方知世尊於佛
智慧无所悋惜所以者何我等昔來真是佛
子而但樂小法若我等有樂大之心佛則為
我說大乘法此經中唯說一乘而昔於菩薩
前毀呰聲聞樂小法者然佛實以大乘教化
是故我等說本无心有所怖求今法王大寶
自然而至如佛子所應得者皆已得之尒時
摩訶迦葉欲重宣此義而說偈言

我等今日 聞佛音教 歡喜踊躍 得未曾有
佛說聲聞 當得作佛 无上寶聚 不求自得
譬如童子 幼稚无識 捨父逃逝 遠到他土
周流諸國 五十餘年 其父憂念 四方推求
求之既疲 頓止一城 造立舍宅 五欲自娛
其家巨富 多諸金銀 車渠馬瑙 真珠瑠璃
象馬牛羊 輦轝車乘 田業僮僕 人民衆多
出入息利 乃過他國 商估賈人 无處不有
千万億衆 圍繞恭敬 常為王者 之所愛念
羣臣豪族 皆共宗重 以諸緣故 往來者衆

千万億衆 圍繞恭敬 常為王者 之所愛念
羣臣豪族 皆共宗重 以諸緣故 往來者衆
豪富如是 有大力勢 而年朽邁 益憂念子
夙夜惟念 死時將至 癡子捨我 五十餘年
庫藏諸物 當如之何 尒時窮子 求索衣食
從色至色 從國至國 或有所得 或无所得
飢餓羸瘦 體生瘡癬 漸次經歷 到父住城
傭賃展轉 遂至父舍 尒時長者 於其門內
施大寶帳 處師子座 眷屬圍繞 諸人侍衛
或有計算 金銀寶物 出內財產 注記券疏
窮子見父 豪貴尊嚴 謂是國王 若是王等
驚怖自恨 何故至此 霑自念言 我若久住
或見逼迫 强驅使作 思惟是已 馳走而去
借問貧里 欲往傭作 長者是時 在師子座
遙見其子 嘿而識之 即勅使者 追捉將來
窮子驚嘆 迷悶躃地 是人執我 必當見斂
何用衣食 使我至此 長者知子 愚癡狹劣
不信我言 不信是父 即以方便 更遣餘人
眇目瘥陋 无威德者 汝可語之 云當相雇
除諸糞穢 倍與汝價 窮子聞之 歡喜隨來
為除糞穢 淨諸房舍 長者於牖 常見其子
念子愚劣 樂為鄙事 於是長者 著弊垢衣

為除糞穢 淨諸房舍 長者於牖 常見其子
念子愚劣 樂為鄙事 於是長者 著弊垢衣
執除糞器 往到子所 方便附近 語令勤作
既益汝價 并塗足油 飲食充足 薦席厚暖
如是告言 汝當勤作 又以軟語 若如我子
長者有智 漸令入出 經二十年 執作家事
示其金銀 真珠頗梨 諸物出入 皆使令知
猶處門外 止宿草菴 自念貧事 我无此物
父知子心 漸已曠大 欲與財物 即聚親族
國王大臣 剎利居士 於此大衆 說是我子
捨我他行 經五十歲 自見子來 已二十年
昔於某城 而失是子 周行求索 遂來至此
凡我所有 舍宅人民 悉以付之 恣其所用
子念昔貧 志意下劣 今於父所 大獲珍寶
并及舍宅 一切財物 甚大歡喜 得未曾有
佛亦如是 知我樂小 未曾說言 汝等作佛
而說我等 得諸无漏 成就小乘 聲聞弟子
佛勅我等 說菩薩上道 循習此者 當得成佛
我承佛教 為大菩薩 以諸因緣 種種譬喻
若干言辭 說无上道 諸佛子等 從我聞法
日夜思惟 精勤循習 是時諸佛 即授其記
汝於來世 當得作佛 一切諸佛 秘藏之法

日夜思惟 精勤循習 是時諸佛 即授其記
汝於來世 當得作佛 一切諸佛 秘藏之法
但為菩薩 演其實事 而不為我 說斯真要
如彼窮子 得近其父 雖知諸物 心不怖畏
我等雖說 佛法寶藏 自无志願 亦復如是
我等內滅 自謂為足 唯了此事 更无餘事
我等若聞 淨佛國土 教化衆生 都无欲樂
所以者何 一切諸法 皆悉空寂 无生无滅
无大无小 无漏无為 如是思惟 不生喜樂
我等長夜 於佛智慧 无貪无著 无復志願
而自於法 謂是究竟 我等長夜 循習空法
得脫三界 苦惱之患 住最後身 有餘涅槃
佛所教化 得道不虛 則為已得 報佛之恩
我等雖為 諸佛子等 說菩薩法 以求佛道
而於是法 永无願樂 導師見捨 觀我心故
初不勸進 說有實利 如富長者 知子志劣
以方便力 柔伏其心 然後乃付 一切財物
佛亦如是 現希有事 知樂小者 以方便力
調伏其心 乃教大智 我等今日 得未曾有
非先所望 而今自得 如彼窮子 得无量寶
世尊我今 得道得果 於无漏法 得清淨眼
我等長夜 持佛淨戒 始於今日 得其果報

世尊我今 得道得果 於无漏法 得清淨眼
我等長夜 持佛淨戒 始於今日 得其果報
法王法中 久備梵行 今得无漏 无上大果
我等今者 真是聲聞 以佛道聲 令一切聞
我等今者 真阿羅漢 於諸世間 天人魔梵
普於其中 應受供養 世尊大恩 以希有事
憐愍教化 利益我等 无量億劫 誰能報者
手足供給 頭頂礼敬 一切供養 皆不能報
若以頂戴 兩肩荷負 於恒沙劫 盡心恭敬
又以美饍 无量寶衣 及諸卧具 種種湯藥
牛頭栴檀 及諸珍寶 以起塔廟 寶衣布地
如斯等事 以用供養 於恒沙劫 亦不能報
諸佛希有 无量无邊 不可思議 大神通力
无漏无爲 諸法之王 能爲下劣 忍于斯事
取相凡夫 隨宜爲說 諸佛於法 得家自在
知諸衆生 種種欲樂 及其志力 隨所堪任
以无量喻 而爲說法 隨諸衆生 宿世善根
又知成熟 未成熟者 種種籌量 分別知已
於一乘道 隨宜說三

妙法蓮華經卷第二

從佛世尊聞法信受勤備
智自然智无師智如來知見力无所
安樂无量衆生利益天人度脫一切是
乘菩薩求此乘故名爲摩訶薩如彼諸子等
求牛車出於火宅舍利弗如彼長者見諸子等
安隱得出火宅到无畏處自惟財富无量等
以大車而賜諸子如來亦復如是爲一切衆
生之父若見无量億千衆生以佛教門出三
界苦怖畏險道得涅槃樂如來尒時便作是
念我有无量无邊智慧力无畏等諸佛法藏
是諸衆生皆是我子等與大乘不令有人獨
得滅度皆以如來滅度而滅度之是諸衆生
脫三界者悉與諸佛禪定解脫等娛樂之
具皆是一相一種聖所稱歎能生淨妙第一
之樂舍利弗如彼長者初以三車誘引諸子
然後但與大車寶物莊嚴安隱第一然彼長
者无虛妄之咎如來亦復如是无有虛妄初
說三乘引導衆生然後但以大乘而度脫之
何以故如來有无量智慧力无所畏諸法之
藏能與一切衆生大乘之法但不盡能受舍
利弗以是因緣當知諸佛方便力故於一佛

說三乘教導衆生然後但以大乘而度脫之
何以故如來有无量智慧力无所畏諸法之
藏能與一切衆生大乘之法但不盡能受舍
利弗以是因緣當知諸佛方便力故於一佛
乘分別說三佛欲重宣此義而說偈言

譬如長者有一大宅 其宅久故而復頹弊
堂舍高危 柱根摧朽 梁棟傾斜 基陛頹毀
墻壁圮坼 泥塗皴落 覆苫亂墜 椽梠差脫
周帀屈曲 雜穢充遍 有五百人 正住其中
鴟梟鵰鷲 烏鵲鳩鴿 蚖蛇蝮蝎 蜈蚣蚰蜒
守宮百足 狸貍鼠狼 諸惡蟲輩 交橫馳走
屎尿臭穢 不淨流溢 蠅幬諸蟲 而集其上
狐狼野干 咀嚼踐蹈 齧噬死屍 骨肉狼藉
由是群狗 競來搏掣 飢羸悸惶 處處求食
鬪諍齧拏 嗜噉嚇吠 其舍恐怖 變狀如是
處處皆有 魑魅魍魎 夜叉惡鬼 食噉人肉
毒虫之屬 諸惡禽獸 孚乳產生 各自藏護
夜叉競來 爭取食之 食之既飽 惡心轉熾
鬪諍之聲 甚可怖畏 鳩槃茶鬼 蹲踞土埵
或時離地 一尺二尺 往反遊行 歡遊嬉戲
牽狗面足 撲令失聲 以脚加頸 拖狗自樂
復有諸鬼 其身長大 裸形黑瘦 常住其中
發大惡聲 叫呼求食 須有諸鬼 其咽如針
復有諸鬼 首如牛頭 或食人肉 或復噉狗
頭髮蓬亂 殘害凶險 飢渴所逼 叫喚馳走

常住其中
其咽如針
或復噉狗
叫喚馳走
覓看窓牖
屬于一人
欻然火起
燋脣震裂
楊聲大叫
不能自出
亦住其中
飲血噉肉
共相殘害
諸大惡獸 皆悉來食噉
毒虫之類 隨取而食
飢渴熱惱 周帀鬪走
其宅如是 甚可怖畏 毒害火災 衆難非一
是時宅主 在門外立 聞有人言 汝諸子等
先因遊戲 來入此宅 雅小无知 歡娛樂著
長者聞已 驚入火宅 方宜救濟 令无燒害
告喻諸子 說衆患難 惡鬼毒虫 災大募起
衆苦次第 相續不絕 毒蛇蚖蝮 及諸夜叉
鳩槃茶鬼 野干狐狗 鵰鷲鵰鷵 百足之屬
飢渴惱急 甚可怖畏 此苦難處 況復大火
諸子无知 雖聞父誨 猶故樂著 嬉戲不已

身力 亦復如是 周匝圍繞 柔軟繒纊 以覆其上 而自安坐 無有怖畏 亦無惡道 復更無餘 除佛方便 告舍利弗 汝諸人等 皆是吾子 我則是父 安穩度脫 令得無量 諸佛之道

飢渴惱急 甚可怖畏 此苦難處 況復大火 諸子无知 雖聞父誨 猶故樂著 嬉戲不已

是時長者 而作是念 諸子如此 益我愁惱 舍此舍宅 无一可樂 而諸子等 馳騁嬉戲 不受我教 將為大害 即便思惟 設諸方便 告諸子等 我有種種 珍玩之具 妙寶好車 羊車鹿車 大牛之車 今在門外 汝等出來 吾為汝等 造作此車 隨意所樂 可以遊戲 諸子聞說 如此諸車 即時奔競 馳走而出 到於空地 離諸苦難 長者見子 得出火宅 住於四衢 坐師子座 而自慶言 我今快樂 此諸子等 生育甚難 愚小无知 而入險宅 多諸毒虫 魑魅可畏 大火猛焰 四面俱起 而此諸子 貪樂嬉戲 我已救之 令得脫難 是故諸人 我今快樂 尒時諸子 知父安坐 皆詣父所 而白父言 願賜我等 三種寶車 如前所許 諸子出來 當以三車 隨汝所欲 今正是時 唯垂給與 長者大富 庫藏衆多 金銀琉璃 車渠馬瑙 以衆寶物 造諸大車 在校飾 周帀欄楯 四面懸鈴 金繩交絡 真珠羅網 張施其上 金華諸纓 處處垂下 衆綵雜飾 周帀圍繞 柔軟繒纊 以為稠襯 上妙細氎 價直千億 鮮白淨潔 以覆其上 有大白牛 肥壯多力 形體姝好 以駕寶車

多諸僕從 而侍衛之 以是妙車 等賜諸子 諸子是時 歡喜踊躍 乘是寶車 遊於四方 嬉戲快樂 自在无礙 告舍利弗 我亦如是 衆聖中尊 世間之父 一切衆生 皆是吾子 深著世樂 无有慧心 三界无安 猶如火宅 衆苦充滿 甚可怖畏 常有生老 病死憂患 如是等火 熾然不息 如來已離 三界火宅 寂然閑居 安處林野 今此三界 皆是我有 其中衆生 悉是吾子 而今此處 多諸患難 唯我一人 能為救護 雖復教誨 而不信受 於諸欲染 貪著深故 以是方便 為說三乘 令諸衆生 知三界苦 開示演說 出世間道 是諸子等 著心決定 具足三明 及六神通 有得緣覺 不退菩薩 汝舍利弗 我為衆生 以此譬喻 說一佛乘 汝等若能 信受是語 一切皆當 得成佛道 是乘微妙 清淨第一 於諸世間 為无有上 佛所悅可 一切衆生 所應稱讚 供養礼拜 无量億千 諸力解脫 禪定智慧 及佛餘法 得如是乘 令諸子等 日夜劫數 常得遊戲 與諸菩薩 及聲聞衆 乘此寶乘 直至道場 以是因緣 十方諸佛 更无餘乘 除佛方便 告舍利弗 汝諸人等 皆是吾子 我則是父 安穩度脫

日夜如數常得遊戲與諸菩薩及聲聞衆
乘此寶乘直至道場以是因緣十方諸求
更无餘乘除佛方便若舍利弗汝諸人等
皆是吾子我則是父汝等累劫衆苦所燒
我皆濟拔令出三界我雖先說汝等滅度
但盡生死而實不滅今所應作唯佛智慧
若有菩薩於是衆中能一心聽諸佛實法
諸佛世尊雖以方便所化衆生皆是菩薩
若人小智深著愛欲為此等故說於苦諸
衆生心喜得未曾有佛說苦諸真實无異
若有衆生不知苦本深著苦因不能暫捨
為是等故方便說道諸苦所因貪欲為本
若滅貪欲无所依止滅盡諸苦名第三諦
為滅諦故備行於道離諸苦縛名得解脫
是人於何而得解脫但離虛妄名為解脫
其實未得一切解脫佛說是人未實滅度
斯人未得无上道故我意不欲令至滅度
我為法王於法自在安隱衆生故現於世
汝舍利弗我此法印為欲利益世間故說
在所遊方勿妄宣傳若有聞者隨喜頂受
當知是人阿鞞跋致若有信受此經法者
是人已曾見過去佛恭敬供養亦聞是法
若人有能信汝所說則為見我亦見於汝
及比丘僧并諸菩薩斯法華經為深智說
淺識聞之迷惑不解一切聲聞及辟支佛

是人已曾見過去佛恭敬供養亦聞是法
若人有能信汝所說則為見我亦見於汝
及比丘僧并諸菩薩斯法華經為深智說
淺識聞之迷惑不解一切聲聞及辟支佛
於此經中力所不及汝舍利弗尚於此經
以信得入況餘聲聞其餘聲聞信佛語故
隨順此經非己智分又舍利弗憍慢懈怠
計我見者莫說此經凡夫淺識深著五欲
聞不能解亦勿為說若人不信毀謗此經
則斷一切世間佛種或復顰蹙而懷疑惑
汝當聽說此人罪報若佛在世若滅度後
其有誹謗如斯經典見有讀誦書持經者
輕賤憎嫉而懷結恨此人罪報汝今復聽
其人命終入阿鼻獄具足一劫劫盡更生
如是展轉至无數劫從地獄出當墮畜生
若狗野干其形頓瘦羸亦癩人所觸撓
又復為人之所惡賤常困飢渴骨肉枯竭
生受楚毒无救護者石斯佛種故受斯罪報
若作聾盲或生臂中身常臭穢加諸杖捶
但念水草餘无所知誘斯經故獲罪如是
百作野干來入聚落身體亦癩又无一目
為諸童子之所打擲受諸苦痛或時致死
於此死已更受蟒身其形長大五百由旬
聾騃无足宛轉腹行為諸小虫
盡充受苦无有休息誘斯經故獲罪如是

笑諸聾盲之所打擲受諸苦痛或時致死
於此死已更受蟒身其形長大五百由旬
聾躄无足宛轉腹行為諸小虫之所噉食
晝夜受苦无有休息諸斯經故獲罪如是
若得為人諸根暗鈍癡陋孿躄盲聾背偃
有所言說人不信受口氣常臭鬼魅所著
貧窮下賤為人所使多病痟瘦无所依怙
雖親附人人不在意若有所得尋復忘失
若脩聲道順方治病更增他疾或復致死
若自有病无人救療設服良藥而復增劇
若他反逆抄劫竊盜如是等罪橫罹其殃
如斯罪人永不見佛聚聖之王說法教化
如斯罪人常生難處狂聾心亂永不聞法
於无數劫如恒河沙生輭癰疽諸根不具
常處地獄如遊園觀狂聾惡道如己舍宅
貪嗜豬狗是其行處誘斯經故獲罪如是
若得為人聾盲瘖瘂貧窮諸衰以自病嚴
水腫乾痟疥癩癰疽如是等病以為衣服
身常臭穢垢穢不淨深著我見增益瞋恚
婬欲熾盛不擇禽獸誘斯經故獲罪如是
告舍利弗誘斯經者若說其罪窮劫不盡
以是因緣我故語汝无智人中莫說此經
若有利根智慧明了多聞強識求佛道者
如是之人乃可為說若人曾見億百千佛
殖諸善本深心堅固如是之人乃可為說

176

若有利根智慧明了多聞強識求佛道者
如是之人乃可為說若人曾見億百千佛
殖諸善本深心堅固如是之人乃可為說
若人精進常脩慈心不惜身命乃可為說
若人恭敬无有異心離諸凶惡獨處山澤
如是之人乃可為說又舍利弗若見有人
捨惡知識親近善友如是之人乃可為說
若見佛子持戒清潔如淨明珠求大乘經
如是之人乃可為說若人无瞋質直柔軟
常悲一切恭敬諸佛如是之人乃可為說
復有佛子於大衆中以清淨心種種因緣
譬喻言辭說法无礙如是之人乃可為說
若有比丘為一切智四方求法合掌頂受
但樂受持大乘經典乃至不受餘經一偈
如是之人乃可為說如人至心求佛舍利
如是求經得已頂受其人不復志求餘經
亦未曾念外道典籍如是之人乃可為說
若舍利弗我說是相求佛道者貧窮劫不盡
如是等人則能信解汝當為說妙法華經

妙法蓮華經信解品第四

命時慧命須菩提摩訶迦旃延摩訶迦葉摩
訶目揵連從佛所聞未曾有法世尊授舍利
弗阿耨多羅三藐三菩提記發希有心歡喜
踊躍即從座起整衣服偏袒右肩右膝著地
一心合掌曲躬恭敬瞻仰尊顏而白佛言我

198

8
193

踊躍即從座起整衣服偏袒右肩右膝著地
一心合掌曲躬恭敬瞻仰尊顏而白佛言我
等居僧之首年並朽邁自謂已得涅槃无所
堪任不復進求阿耨多羅三藐三菩提世尊
往昔說法既久我時在座身體疲懈但念空
无相无作於菩薩法遊戲神通淨佛國土成
就衆生心不喜樂所以者何世尊今我等出
於三界得涅槃證又今我等年已朽邁於佛
教化菩薩阿耨多羅三藐三菩提不生一念
好樂之心我等今於佛前聞授聲聞阿耨多
羅三藐三菩提記心甚歡喜得未曾有不謂
於今忽然得聞希有之法涕唾自慶幸獲大善
利无量珠寶不求自得世尊我等今者樂說
譬喻以明斯義譬若有人年既幼稚捨父逃
逝久住他國或十二十至五十歲年既長大加
須窮困馳騁四方以求衣食漸漸遊行遇
向本國其父先來求子不得中止一城其家
大富財寶无量金銀珠璫珊瑚琥珀頗梨硨磲
等其諸倉庫悉皆盈溢多有僮僕臣佐吏民
象馬車乘牛羊无數出入息利乃遍他國商估
賈客亦甚衆多時貧窮子遊諸聚落經歷
國邑遂到其父所止之城父每念子與子離別
五十餘年而未曾向人說如此事但自思惟
心懷悔恨自念老朽多有財物金銀珠寶倉

五十餘年而未曾向人說如此事但自思惟
心懷悔恨自念老朽多有財物散失无所
庫藏溢无有子息一旦終沒財物散失无所
委付是以懇勤每憶其子復作是念我若得
子委付財物坦然快樂无復憂患世尊今時
窮子傭賃展轉遇到父舍住立門側遥見
其父踞師子床寶几承足諸婆羅門刹利居
士皆恭敬圍繞以真珠瓔珞價直千万嚴
其身吏民僮僕手執白拂侍立左右寶以寶
帳垂諸華幡香水灑地散衆名華羅列寶物
出內取與有如是等種種嚴飾威德特尊窮
子見父有大力勢即懷怨怖悔來至此窮作
是念此或是王或是王等非我傭力得物之
處不如往至貧里肆力有地衣食易得若久住
此或見逼迫強使我作作是念已疾走而去
時富長者於師子座見子便識心大歡喜即
作是念我財物庫藏今有所付我常思念
此子无由見之而忽自來甚適我願我雖年
朽猶故貪惜即遣傍人急追將還尒時使者
疾走往捉窮子驚怪稱怨大喚我不相犯何
為見捉使者執之逾急強牽將還于時窮子
自念无罪而被囚執此必定死轉更惶怖閉
絕躃地久遥見之而語使言不須此人勿強
將來以冷水灑面令得醒悟莫復與語所以者
何父知其子志意下劣自知豪貴為子所難審

自念无罪而被囚執此必定死轉更惶怖聞
絶蹤地父遥見之而語使言不須此人勿强
將來以冷水灑面令得醒悟莫須與語所以者
何父知其子志意下劣自知豪貴為子所難審
知是子而以方便不語他人云是我子使者
語之我今教汝隨意所趣窮子歡喜得未
曾有從地而起往至貧里以求衣食令時長
者將欲誘引其子而設方便密遣二人形色憔
悴无威德者汝可詣彼徐語窮子此有作
處倩與汝直窮子若許將來使作若言欲何
所作使可語之雇汝除糞我等二人亦共汝
作時二使人即求窮子既已得之具陳上事
令時窮子先取其價尋與除糞其父見子愍
而怪之又以他日於窓牖中遥見子身羸疲惟
悴糞土塵垢汙穢不淨即脫瓔珞細軟上
服嚴飾之具更著麤弊垢膩之衣塵土塗
身右手執持除糞之器狀有所畏語諸作人
汝等勤作勿得懈息以方便故得近其子復
復告言咄男子汝常此作勿復餘去當加汝價
諸有所須瓦器米麵鹽酢之屬莫自疑難亦
有老弊使人須者相給好自安意我如汝
父勿復憂慮所以者何我年老大而汝少壯
汝常作時无有欺怠瞋恨怨言都不見汝有
此諸惡如餘作人自今已後如所生子即時長
者更與作字名之為兒令時窮子雖欣此遇

猶故自謂客作賤人由是之故於二十年中
常令除糞過是已後心相體信入出无難然
其所止猶在本處世尊令時長者有疾自知
將死不久語窮子言我今多有金銀珍寶倉
庫盈溢其中多少所應取與汝悉知之我心
如是當體此意所以者何今我與汝便名
不異宜加用心无令漏失令時窮子即受教勅
領知衆物金銀珍寶及諸庫藏而无怖取
一飡之意然其所止故在本處下劣之心亦
未能捨復經少時父知子意漸已通泰成就
大志自部先心臨欲終時而命其子并會親
族國王大臣剎利居士皆悉已集即自宣言
諸君當知此是我子我之所生於某城中捨
吾逃走路斯年昔五十餘年其本字某我名
某甲昔在本城懷憂推覓忽於此間遇會得
之此實我子我實其父今我所有一切財物皆
是子有先所出內是子所知世尊是時窮
子聞父此言即大歡喜得未曾有而作是念
我本无心有所怖求今此寶藏自然而至世
尊大富長者則是如來我等皆似佛子如來
常說我等為子世尊我等以三苦故於生死
中受諸熱惱迷惑无知樂著小法今日世尊

尊大富長者則是如來我等皆似佛子如來
常說我等篤子世尊我等以三苦故於生死
中受諸熱惱迷惑无知樂著小法今日世尊
令我等思惟翦除諸法戲論之真我等於中
勤加精進得至涅槃一日之價既得此已心大歡
喜自以篤已便自謂言於佛法中勤精進故
所得多然世尊先知我等心著聲欲樂於
小法便見縱捨不為分別汝等當有如來知
見寶藏之分世尊以方便力說如來智慧我
等從佛得涅槃一日之價以為大得於此大
乘无有志求我等又因如來智慧為諸菩薩
開示演說而自於此无有志願所以者何佛
知我等心樂小法以方便力隨我等說而我
等不知真是佛子令我等方知世尊於佛智
慧无所悋惜所以者何我等昔來真是佛
子而但樂小法若我等有樂大之心佛則為
我說大乘法於此經中唯說一乘而昔於菩
薩前毀呰聲聞樂小法者然佛實以大乘教
化是故我等說本无心有所悕求今法王大寶
自然而至如佛子所應得者皆已得之今時序
訶迦葉欲重宣此義而說偈言

我等今日　聞佛音教　歡喜踊躍　得未曾有
佛說聲聞　當得作佛　无上寶聚　不求自得
譬如童子　幼稚无識　捨父逃逝　遠到他土
周流諸國　五十餘年　其父憂念　四方推求
求之既疲　頓止一城　造立舍宅　五欲自娛
其家巨富　多諸金銀　車渠馬瑙　真珠琉璃
象馬牛羊　輦轝車乘　田業僮僕　人民眾多
出入息利　乃遍他國　商估賈人　无處不有
千萬億眾　圍繞恭敬　常為王者　之所愛念
群臣豪族　皆共宗重　以諸緣故　往來者眾
豪富如是　有大力勢　而年朽邁　益憂念子
夙夜惟念　死時將至　癡子捨我　五十餘年
庫藏諸物　當如之何　念時窮子　求索衣食
從邑至邑　從國至國　或有所得　或无所得
飢餓羸瘦　體生瘡癬　漸次經歷　到父住城
傭賃展轉　遂至父舍　念時長者　於其門內
施大寶帳　處師子座　眷屬圍繞　諸人侍衛
或有計算　金銀寶物　出內財產　注記素疏
窮子見父　豪貴尊嚴　謂是國王　若是王者
驚怖自怪　何故至此　復自念言　我若久住
或見逼迫　強驅使作　思惟是已　馳走而去
借問貧里　欲往傭作　長者是時　在師子座
遥見其子　嘿而識之　即勅使者　追捉將來
窮子驚喚　迷悶躃地　是人執我　必當見殺
何用衣食　使我至此　長者知子　愚癡狹劣
不信我言　不信是父　即以方便　更遣餘人

窮子驚喚 迷悶躃地 是人執我 必當見殺
何用衣食 決我至此 長者知子 愚癡狹劣
不信我言 不信是父 即以方便 更進餘人
眇目矬陋 无威德者 汝可語之 云當相雇
除諸糞穢 倍與汝價 窮子聞之 歡喜隨來
芟除糞穢 淨諸房舍 長者於牖 常見其子
念子愚劣 樂為鄙事 於是長者 著弊垢衣
執除糞器 往到子所 方便附近 語令勤作
既益汝價 并塗足油 飲食充足 薦席厚暖
如是告言 汝當勤作 又以軟語 若如我子
長者有智 漸令入出 經二十年 執作家事
示其金銀 真珠頗梨 諸物出入 皆使令知
猶處門外 止宿草菴 自念貧事 我无此物
父知子心 漸已曠大 欲與財物 即聚親族
國王大臣 剎利居士 於此大衆 說是我子
捨我他行 經五十歲 自見子來 已二十年
昔於某城 而失是子 周行求索 遂來至此
見我所有 舍宅人民 悉以付之 恣其所用
子念昔貧 志意下劣 今於父所 大獲珍寶
并及舍宅 一切財物 甚大歡喜 得未曾有
佛亦如是 知我樂小 來曾說言 汝等作佛
而說我等 得諸无漏 成就小乘 聲聞弟子
佛勅我等 說眾上道 備習此者 當得成佛
我承佛教 為大菩薩 以諸因緣 種種譬喻
若干言辭 說无上道 諸佛子等 從我聞法

佛勅我等 說眾上道 備習此者 當得成佛
我承佛教 為大菩薩 以諸因緣 種種譬喻
若干言辭 說无上道 諸佛子等 從我聞法
日夜思惟 精勤備習 是時諸佛 即授其記
汝於未世 當得作佛 一切諸佛 秘藏之法
但為菩薩 演其實事 而不為我 說斯真要
如彼窮子 得近其父 雖知諸物 心不怖取
我等雖說 佛法寶藏 自无志願 無復如是
我等內滅 自謂為足 唯了此事 更无餘事
我等若聞 淨佛國土 教化衆生 都无欲樂
所以者何 一切諸法 皆悉空寂 无生无滅
无大无小 无漏无為 如是思惟 无生无滅
我等長夜 於佛智慧 无貪无著 不生憙樂
而自於法 謂是究竟 我等長夜 備習空法
得脫三界 苦惱之患 住於後身 有餘涅槃
佛所教化 得道不虛 則為已得 報佛之恩
我等雖為 諸佛子等 說菩薩法 以求佛道
而於是法 永无願樂 導師見捨 觀我心故
初不勸進 說有實利 如富長者 知子志劣
以方便力 柔伏其心 然後乃付 一切財物
佛亦如是 現希有事 知樂小者 以方便力
調伏其心 乃教大智 我等今日 得未曾有
非先所望 而今自得 如彼窮子 得无量寶
世尊我今 得道得果 於无漏法 得清淨眼
我等長夜 持佛淨戒 始於今日 得其果報

非光而聖而令自德 如祇劫手 得无量寶
世尊我今 得道得果 於无漏法 得清淨眼
我等長夜 持佛淨戒 始於今日 得其果報
法王法中 久修梵行 令得无漏 无上大果
我等今者 真是聲聞 以佛道聲 令一切聞
我等今者 真阿羅漢 於諸世間 天人魔梵
普於其中 應受供養 世尊大恩 以希有事
憐愍教化 利益我等 无量億劫 誰能報者
手足供給 頭頂禮敬 一切所須 皆不能報
若以頂戴 兩肩持負 於恒沙劫 盡心恭敬
又以美饌 无量寶衣 及諸卧具 種種湯藥
牛頭栴檀 及諸珍寶 以起塔廟 寶衣布地
如斯等事 以用供養 於恒沙劫 亦不能報
諸佛希有 无量无邊 不可思議 大神通力
无漏无為 諸法之王 能為下劣 忍于斯事
聚相凡夫 隨宜為說 諸佛於法 得冢自在
知諸衆生 種種欲樂 及其志力 隨所堪任
以无量喻 而為說法 隨諸衆生 宿世善根
又知成熟 未成熟者 種種譬喻 分別知已
一於乘道 隨宜說三

妙法蓮華經卷第二

[illegible] 天人師 [illegible] 衆生
[illegible] 訂產如 [illegible] 大乘 若[illegible]
[illegible] 如彼長者 [illegible] 求羊車出 [illegible] 大宅舍有
長夏日唯子等安隱得出大宅到无
量等以大車而賜諸子衆
生之類若見无量苦毒
[illegible] 出三界告怖畏險道得涅槃樂如
來今時便作是念我有无量无邊智慧力无畏
等諸佛法藏是諸衆生皆是我子等與大乘
不令有人獨得滅度皆如來滅度而滅度之是諸衆
生脫三界者悉與諸佛禪定解脫等娛樂之具
皆是一相一種聖所稱歎能生淨妙第一之
樂令利其如彼長者初以三車誘引諸子然
後但與大車寶物莊嚴安隱第一然彼長者
无虛妄之咎如來亦復如是无有虛妄初說三
乘引道衆生然後但以大乘而度脫之何以故
如來有无量智慧力无所畏諸法之藏能
與一切衆生大乘之法但不盡能受舍利弗

如来有无量智慧力无所畏諸法之藏能
與一切衆生大乘之法但不盡能受舍利弗
※以是因緣當知諸佛方便力故於一佛乘分
別說三佛欲重宣此義而說偈言
譬如長者　有一大宅　其宅久故　而復頓弊
堂舍高危　柱根朽　梁棟傾斜　基陛頹毀
墻壁圮坼　泥塗脫落　覆苫亂墜　椽梠差脫
周障屈曲　雜穢充滿　有五百人　止住其中
鴟梟鵰鷲　烏鵲鳩鴿　蚖蛇蝮蝎　蜈蚣蚰蜒
守宮百足　猫狸鼠　諸惡蟲輩　交橫馳走
屎尿臭處　不淨流溢　蚖蛭諸蟲　而集其上
狐狼野干　咀嚼踐蹈　齧噬死屍　骨肉狼藉
由是群狗　競來搏撮　飢羸憹惶　處處求食
鬬諍嚬呻　唯噉噉吸　其舍恐怖　變狀如是
處處皆有　魍魎鬼等　夜叉惡鬼　食噉人肉
毒蟲之屬　諸惡禽獸　孚乳產生　各自藏護
夜叉競來　爭取食之　食之既飽　惡心轉熾
鬬諍之聲　甚可怖畏　鳩槃茶鬼　蹲踞土埵
或時離地　一尺二尺　往反遊行　以脚加頸
捉狗兩足　撲令失聲　裸形黑瘦　復有諸鬼
復有諸鬼　其身長大　發大惡聲　叫呼求食
頭髮蓬亂　殘害凶險　飢渴所逼　飢急四向
夜叉餓鬼　諸惡鳥獸　是朽故宅　窺看窓牖
如是諸難　恐畏无量　其人近出　未久之間
於後舍宅　四面一時　其焰俱熾　棟梁榱柱
摧折墮落　墻壁崩倒　諸鬼神等　周悼惶怖
鵰鷲諸鳥　鳩槃茶鬼　惡獸毒蟲　藏竄孔穴
鬼神福德故　爲火所逼　共相殘害　飲血噉肉
野干之屬　並已前死　諸大惡獸　競來食噉
臭烟燌焞　四面充塞　蜈蚣蚰蜒　毒蛇之類
爲火所燒　爭走出穴　鳩槃茶鬼　隨取而食
又諸餓鬼　頭上大燃　飢渴熱惱　周悼惶走
其宅如是　甚可怖畏　毒害火災　衆難非一

又諸餓鬼頭上大燃飢渴熱惱周慞悶走
甚可怖畏毒害大災衆難非一
是時宅主在門外立聞有人言汝諸子等
先因遊戲來入此宅稚小无知歡娛樂著
長者聞已驚入大宅方宜救濟令无燒害
告喻諸子說衆患難惡鬼毒蟲火大蔓延
衆苦次第相續不絕毒蛇蝎類及諸夜叉
鳩槃荼鬼野干狐狗鵰鷲鵄梟百足之屬
飢渴惱急甚可怖畏況復大火此苦難處
諸子无知雖聞父誨猶故樂著嬉戲不已
是時長者而作是念諸子如此益我愁惱
令此舍宅无一可樂而諸子等馳恼嬉戲
不受我教將為火宮即便思惟設諸方便
告諸子等我有種種妙寶好車
羊車鹿車大牛之車汝等出來
吾為汝等造作此車隨意所樂可以遊戲
諸子聞說如此諸車即時奔競馳走而出
到於空地離諸苦難長者見子得出火宅
住於四衢坐師子座而自慶言我今快樂

到於空地離諸苦難長者見子得出火宅
住於四衢坐師子座而自慶言我今快樂
是諸子等生育甚難愚小无知而入險宅
多諸毒虫魍魎可畏大火猛焰四面俱起
而此諸子貪樂嬉戲我已救之令得脫難
是故諸人我今快樂令將諸子知父安坐
皆諸父所而白父言願賜我等三種寶車
如前所許諸子出來當以三車隨汝所欲
今正是時唯垂給與長者大富庫藏衆多
金銀瑠璃車渠馬瑙以衆寶物造諸大車
莊校嚴飾周帀欄楯四面懸鈴金繩交絡
真珠瓔珞張施其上金華諸瓔羃覆垂下
衆采雜飾周帀圍繞柔軟繒纊以為裀褥
上妙細疊價直千億鮮白淨潔以覆其上
有大白牛肥壯多力形體姝好以駕寶車
多諸賓從而侍衛之以是妙車等賜諸子
諸子是時歡喜踊躍乘是寶車遊於四方
嬉戲快樂自在无礙告舍利弗我亦如是
衆聖中尊世間之父一切衆生皆是吾子

自在无礙 告舍利弗 我亦如是
衆聖中尊 世間之父 一切衆生 皆是吾子
深著世樂 无有慈心 三界无安 猶如火宅
衆苦充滿 甚可怖畏 常有生老 病死憂患
如是等火 熾然不息 如來已離 三界火宅
寂然閑居 安處林野 今此三界 皆是我有
其中衆生 悉是吾子 而今此處 多諸患難
唯我一人 能為救護 雖復教勅 而不信受
於諸欲染 貪著深故 是以方便 為說三乘
令諸衆生 知三界苦 開示演說 出世間道
是諸子等 若心決定 具足三明 及六神通
有得緣覺 不退菩薩 汝舍利弗 我為衆生
以此譬喻 說一佛乘 汝等若能 信受是語
一切皆當 得成佛道 是乘微妙 清淨第一
於諸世間 為无上佛所悅可 一切衆生
所應稱讚 供養禮拜 无量億千 諸力解脫
禪定智慧 及佛餘法 得如是乘 令諸子等
日夜劫數 常得遊戲 與諸菩薩 及聲聞衆
乘此寶乘 直至道場 以是因緣 十方諸求

日夜劫數 常得遊戲 與諸菩薩 及聲聞衆
乘此寶乘 直至道場 以是因緣 十方諸求
更无餘乘 除佛方便 告舍利弗 汝諸人等
皆是吾子 我則是父 汝等累劫 衆苦所燒
我皆濟拔 令出三界 我雖先說 汝等滅度
但盡生死 而實不滅 今所應作 唯佛智慧
若有菩薩 於是衆中 能一心聽 諸佛實法
諸佛世尊 雖以方便 所化衆生 皆是菩薩
若人小智 深著五欲 為此等故 說於苦諦
衆生心喜 得未曾有 佛說苦諦 真實无異
若有衆生 不知苦本 深著苦因 不能暫捨
為是等故 方便說道 諸苦所因 貪欲為本
若滅貪欲 无所依止 滅盡諸苦 名第三諦
為滅諦故 備行於道 離諸苦縛 名得解脫
是人於何 而得解脫 但離虛妄 名為解脫
其實未得 一切解脫 佛說是人 未實滅度
斯人未得 无上道故 我意不欲 令至滅度
我為法王 於法自在 安隱衆生 故現於世
汝舍利弗 我此法印 為欲利益 世間故說

我為法王　於法自在　安隱衆生　故現於世
汝舍利弗　我此法印　為欲利益　世間故說
在所遊方　勿妄宣傳　若有聞者　隨喜頂受
當知是人　阿鞞跋致　若有信受　此經法者
是人已曾　見過去佛　恭敬供養　亦聞是法
若人有能　信汝所說　則為見我　亦見於汝
及比丘僧　并諸菩薩　斯法華經　為深智說
淺識聞之　迷惑不解　一切聲聞　及辟支佛
於此經中　力所不及　汝舍利弗　當於此經
以信得入　況餘解聞　其餘聲聞　信佛語故
隨順此經　非己智分　又舍利弗　憍慢懈怠
計我見者　莫說此經　凡夫淺識　深著五欲
聞不能解　亦勿為說　若人不信　毀謗此經
則斷一切　世間佛種　或復頞蹙　而懷疑惑
汝當聽說　此人罪報　若佛在世　若滅度後
其有誹謗　如斯經典　見有讀誦　書持經者
輕賤憎嫉　而懷結恨　此人罪報　汝今復聽
其人命終　入阿鼻獄　具足一劫　劫盡更生
如是展轉　至無數劫　從地獄出　當墮畜生

其人命終　入阿鼻獄　具足一劫　劫盡更生
如是展轉　至無數劫　從地獄出　當墮畜生
若狗野干　其形頓瘦　惡癩疥癩　人所觸燒
又復為人　之所惡賤　常困飢渴　骨肉枯竭
生受楚毒　死被瓦石　斬截種故　受斯罪報
若作駱駝　或生驢中　身常負重　加諸杖捶
但念水草　餘无所知　誘斯經故　獲罪如是
有作野干　來入聚落　身體疥癩　又无一目
為諸童子　之所打擲　受諸苦惱　或時致死
於此死已　更受蟒身　其形長大　五百由旬
體狀无足　宛轉腹行　為諸小蟲　之所噉食
晝夜受苦　无有休息　誘斯經故　獲罪如是
若得為人　諸根暗鈍　痙攣躄躃　盲聾背僂
有所言說　人不信受　口氣常臭　鬼魅所著
貧窮下賤　為人所使　多病消瘦　无所依怙
雖親附人　人不在意　若有所得　尋復忘失
若循醫道　順方治病　更增他疾　或復致死
若自有病　无人救療　設服良藥　而復增劇
若他反逆　抄劫竊盜　如是等罪　橫罹其殃

若自有病　无人救療　設服良藥　而復增劇
居他反逆　抄劫竊盜　如是等罪　横罹其殃
如斯罪人　永不見佛　無聖之主　說法教化
如斯罪人　常主癡愛　狂聾心亂　永不聞法
於无數劫　如恒河沙　主輙聾盲　諸根不具
常處地獄　如遊園觀　在餘惡道　如己舍宅
駝驢猪狗　是其行處　誘斯經故　獲罪如是
若得為人　聾盲瘖瘂　貧窮諸衰　以自莊嚴
水腫乾消　疥癩癰疽　如是等病　以為衣服
身常臭穢　垢穢不淨　深著我見　增益瞋恚
婬欲熾盛　不擇禽獸　誘斯經故　獲罪如是
若舍利弗　誘斯經者　若說其罪　窮劫不盡
以是因緣　我故語汝　无智人中　莫說此經
若有利根　智慧明了　多聞強識　求佛道者
如是之人　乃可為說　若人曾見　億百千佛
殖諸善本　深心堅固　如是之人　乃可為說
若人精進　常備慈心　不惜身命　乃可為說
若人恭敬　无有異心　離諸凡愚　獨處山澤
如是之人　乃可為說　又舍利弗　若見有人
乃可為說　若見佛子　持戒清潔　如淨明珠
如是之人　乃可為說　若人无瞋　質直柔軟
常愍一切　恭敬諸佛　如是之人　乃可為說
復有佛子　於大衆中　以清淨心　種種因緣
譬喻言辭　說法无礙　如是之人　乃可為說
若有比丘　為一切智　四方求法　合掌頂受
但樂受持　大乘經典　乃至不受　餘經一偈
如是之人　乃可為說　如人至心　求佛舍利
如是求經　得已頂受　其人不復　志求餘經
亦未曾念　外道典籍　如是之人　乃可為說
若舍利弗　我說是相　求佛道者　窮劫不盡
如是等人　則能信解　汝當為說　妙法華經

妙法蓮華經信解品第四

尒時慧命須菩提摩訶迦旃延摩訶迦葉摩
訶目揵連從佛所聞未曾有法世尊授舍利
弗阿耨多羅三藐三菩提記發希有心歡喜

訶目揵連從佛所聞未曾有法世尊授舍利
弗阿耨多羅三藐三菩提記發希有心歡喜
踊躍即從座起整衣服偏袒右肩右膝著地
一心合掌曲躬恭敬瞻仰尊顏而白佛言我
等居僧之首年並朽邁自謂已得涅槃無所
堪任不復進求阿耨多羅三藐三菩提世尊
往昔說法既久我時在座身體疲懈但念空
無相無作於菩薩法遊戲神通淨佛國土成
就衆生心不喜樂所以者何世尊令我等出
於三界得涅槃證又今我等年已朽邁於佛
教化菩薩阿耨多羅三藐三菩提不生一念
好樂之心我等今於佛前聞授聲聞阿耨多
羅三藐三菩提記心甚歡喜得未曾有不謂
於今忽然得聞希有之法深自慶幸獲大善
利無量珍寶不求自得世尊我等今者樂說
譬喻以明斯義譬若有人亦既幼稚捨父逃
逝久住他國或十二十至五十歲年既長大
加復窮困馳騁四方以求衣食漸漸遊行遇
由本國縣又先來求子不得中止一城其家

大富財寶无量金銀瑠璃珊瑚虎珀頗梨珠
等其諸倉庫悉皆盈溢多有僮僕臣佐吏民
爲馬車乘牛羊无數出入息利乃遍他國商
估賈客亦甚衆多時貧窮子遊諸聚落經歷
國邑遂到其父所止之城父每念子與子離別
五十餘年未曾向人說如此事但自思惟
心懷悔恨自念老朽多有財物金銀珍寶倉
庫盈溢无有子息一旦終沒財物散失无所
委付是以慇懃每憶其子復作是念我若得
子委付財物坦然快樂无復憂患世尊爾時
窮子傭賃展轉遇到父舍住立門側遥見
其父踞師子床寶几承足諸婆羅門刹利居
士皆恭敬圍繞以真珠瓔珞價直千万莊嚴
其身吏民僮僕手執白拂侍立左右寶帳垂
帳散諸華幡香水灑地散衆名華陳列寶物
出內取與有如是等種種嚴飾威德特尊窮
子見父有大力勢即懷恐怖悔來至此寧作

出門取興有如是等種種嚴飭威德特尊窮
子見父有大力勢即懷恐怖悔來至此竊作
是念此或是王或是王等非我傭力得物之處
不如往至貧里肆力有地衣食易得若久住
此或見逼迫強使我作是念已疾走而去時
富長者於師子座見子便識心大歡喜即作
是念我財物庫藏今有所付我常思念此子无
由見之而忽自來甚適我願我雖年朽猶故
貪惜即遣傍人急追將還尒時使者疾走往
捉窮子驚愕稱怨大唤我不相犯何為見捉
使者執之逾急強牽將還子時窮子自念无
罪而被囚執此必定死轉更惶怖問毘離地
又遥見之而語使言不須此人勿強將來以冷
水灑面令得醒悟莫復與語所以者何又
知其子志意下劣自知豪貴為子所難審
知是子而以方便不語他人云是我子使者語
之我今放汝隨意所趣窮子歡喜得未曾有
從地而起往至貧里以求衣食尒時長者將
欲誘引其子而設方便密遣二人形色憔悴

從地而起往至貧里以求衣食尒時長者將
欲誘引其子而設方便密遣二人形色憔悴
无威德者汝可詣彼徐語窮子此有作處
倍興汝直窮子若許將來使作者言欲何
所作便可語之雇汝除糞我等二人亦共汝
作時二使人即求窮子既已得之具陳上事
尒時窮子先取其價尋興除糞其父見子愍
而惟之又以他日於窓牖中遥見子身羸瘦
憔悴糞土塵垢汚穢不淨即脫瓔珞細軟
上服嚴飾之具更著麁弊垢膩之衣塵土坌
身右手執持除糞之器狀有所畏語諸作人
汝等勤作勿得懈怠以方便故得近其子後復
告言唯男子汝常此作勿復餘去當加汝價
諸有所須瓮器米麵鹽酢之屬莫自疑難亦
有老弊使人須者相給仕自安意我如汝父
勿復憂慮所以者何我年老大而汝少壯汝
常作時无有欺怠瞋恨怨言都不見汝有此
諸惡如餘作人自今已後如所生子即時長者
更興作字名之為兒尒時窮子雖欣此遇猶

常作時无有欺怠瞋恨怨言都不見汝有此
諸惡如餘作人自今已後如所生子即時長者
更與作字名之為兒今時窮子雖欣此遇猶
故自謂客作賤人由是之故於二十年中常
令除糞過是已後心相體信入出无難然其所
止猶在本處世尊今時長者有疾自知將死
不久語窮子言我今多有金銀珍寶倉庫
盈溢其中多少所應取與汝悉知之我心如
是當體此意所以者何今我與汝便為不異
宜加用心无令漏失今時窮子即受教勑領
知衆物金銀珍寶及諸庫藏而无悕取一
飡之意然其所止故在本處下劣之心亦未
能捨復經少時又知子意漸已通泰成就大
志自鄙先心臨欲終時而命其子并會親族
國王大臣剎利居士皆悉已集即自宣言諸
君當知此是我子我之所生於某城中捨吾
逃走踰尋昔五十餘年其本字某我名某
甲昔在本城懷憂推覓忽於此間遇會得
之此實我子我實其父今我所有一切財物

甲昔在本城懷憂推覓忽於此間遇會得
之此實我子我實其父今我所有一切財物
皆是子有先所出內是子所知世尊是時窮
子聞父此言即大歡喜得未曾有而作是念
我本无心有所悕求今此寶藏自然而至世
尊大富長者則是如來我等皆似佛子如來
常說我等為子世尊我等以三苦故於生死
中受諸熱惱迷惑无知樂著小法今日世尊令
我等思惟蠲除諸法戲論之糞我等於中
勤加精進得至涅槃一日之價既得此已心大
歡喜自以為足便自謂於佛法中勤精進故
所得和多然世尊先知我等心著弊欲樂於
小法便見縱捨不為分別說等當有如來知見
寶藏之分世尊以方便力說如來智慧我等
從佛得涅槃一日之價以為大得於此大乘
无有志求我等又因如來智慧為諸菩薩
開示演說而自於此无有志願所以者何佛
知我等心樂小法以方便力隨我等說而我
等不知真是佛子今我等方知世尊於佛智

知我等心樂小法以方便力隨我等說而我
等不知真是佛子今我等方知世尊於佛智
慧見所悋惜所以者何我等昔來真是佛子
而但樂小法若我等有樂大乘心佛則為我說
大乘法此經中唯說一乘而昔於菩薩前毀
諸聲聞樂小法者然佛實以大乘教化是故
我等說本無心有所悕求今法王大寶自然
而至如佛子所應得者皆已得之尒時摩訶
迦葉欲重宣此義而說偈言
我等今日　聞佛音教　歡喜踊躍　得未曾有
佛說聲聞　當得作佛　无上寶聚　不求自得
譬如童子　幼稚无識　捨父逃逝　遠到他土
周流諸國　五十餘年　其父憂念　四方推求
求之既疲　頓止一城　造立舍宅　五欲自娛
其家巨富　多諸金銀　車渠馬瑙　真珠瑠璃
象馬牛羊　輦輿車乘　田業僮僕　人民衆多
出入息利　乃遍他國　商估賈人　无處不有
千万億衆　圍繞恭敬　常為王者　之所愛念
羣臣眷屬　皆共宗重　以諸緣故　往來者衆

千万億衆　圍繞恭敬　常為王者　之所愛念
羣臣眷屬　皆共宗重　以諸緣故　往來者衆
豪富如是　有大力勢　而年朽邁　益憂念子
夙夜惟念　死時將至　寤子捨我　五十餘年
庫藏諸物　當如之何　尒時窮子　求索衣食
從邑至邑　從國至國　或有所得　或无所得
飢餓羸瘦　體生瘡癬　漸次經歷　到父住城
傭賃展轉　遂至父舍　尒時長者　於其門內
施大寶帳　處師子座　眷屬圍繞　諸人侍衛
或有計算　金銀寶物　出內財產　注記素疏
窮子見父　豪貴尊嚴　謂是國王　若是王等
驚怖自怪　何故至此　復自念言　我若久住
或見逼迫　強驅使作　恐惟是已　馳走而去
借問貧里　欲往傭作　長者是時　在師子座
遥見其子　嘿而識之　即勅使者　追挽將來
窮子驚怪　迷悶躃地　是人執我　必當見殺
何用衣食　使我至此　長者知子　愚癡狹劣
不信我言　不信是父　即以方便　更遣餘人
眇目瘥陋　无威德者　汝可語之　云當相雇

但用衣食 使我重此 長者知子 愚癡狹劣
不信我言 不信是父 即以方便 更遣餘人
眇目瘥陋 无威德者 汝可語之 五當倍雇
除諸糞穢 倍與汝價 窮子聞之 歡喜隨來
為除糞穢 淨諸房舍 長者於牖 常見其子
念子愚劣 樂為鄙事 於是長者 著弊垢衣
執除糞器 往到子所 方便附近 語令勤作
既益汝價 并塗已油 飲食充足 薦席厚暖
如是皆言 汝當勤作 又以軟語 若如我子
長者有智 漸令入出 經二十年 執作家事
示其金銀 真珠頗梨 諸物出入 皆使令知
猶處門外 止宿草菴 自念貧事 我无此物
父知子心 漸已曠大 欲與財物 即聚親族
國王大臣 刹利居士 於此大衆 說是我子
捨我他行 經五十歲 自見子來 已二十年
昔於某城 而失是子 周行求索 遂來至此
凡我所有 舍宅人民 悉以付之 恣其所用
子舍昔貧 志意下劣 今於父所 大獲珍寶
并及舍宅 一切財物 甚大歡喜 得未曾有

子舍昔貧 志意下劣 今於父所 大獲珍寶
并及舍宅 一切財物 甚大歡喜 得未曾有
佛亦如是 知我樂小 未曾說言 汝等作佛
而說我等 得諸无漏 成就小乘 聲聞弟子
佛勑我等 說窮子道 循習此者 當得成佛
我承佛教 為大菩薩 以諸因緣 種種譬喻
若干言辭 說无上道 諸佛子等 從我聞法
日夜思惟 精勤循習 是時諸佛 即授其記
汝於來世 當得作佛 一切諸佛 秘藏之法
但為菩薩 演其實事 而不為我 說斯真要
如彼窮子 得近其父 雖知諸物 心不悕取
我等雖說 佛法寶藏 自无志願 亦復如是
我等內滅 自謂為足 唯了此事 更无餘事
我等若聞 淨佛國土 教化衆生 都无欣樂
所以者何 一切諸法 皆悉空寂 无生无滅
无大无小 无漏无為 如是思惟 不生惡樂
我等長夜 於佛智慧 无貪无著 无復志願
而自於法 謂是究竟 我等長夜 循習空法
得脫三界 皆悉之患 住最後身 有餘涅槃

而自於法　謂是究竟　我等長夜　備習空法
得脫三界　皆悉之患　住前後身　有餘涅槃
佛所教化　得道不虛　則為已得　報佛之恩
我等雖為　諸佛子等　說菩薩法　以求佛道
而於是法　永无願樂　導師見捨　觀我心故
默不勸進　說有實利　如富長者　知子志劣
以方便力　系伏其心　然後乃付　一切財物
佛亦如是　現希有事　知樂小者　以方便力
調伏其心　乃教大智　我等今日　得未曾有
非先所望　而今自得　如彼窮子　得无量寶
世尊我今　得道得果　於无漏法　得清淨眼
我等長夜　持佛淨戒　始於今日　得其果報
法王法中　久備梵行　今得无漏　无上大果
我等今者　真是聲聞　以佛道聲　令一切聞
（我等今者身所事法王法中）　應受供養　（以諸世間世尊大恩）　以希有事
嗜慾教化　利益我等　无量億劫　誰能報者
手足供給　頭頂礼敬　一切供養　皆不能報
若以頂戴　兩肩荷負　於恒沙劫　盡心恭敬
又以美饌　无量寶衣　及諸臥具　種種湯藥

手足供給　頭頂礼敬　一切供養　皆不能報
若以頂戴　兩肩荷負　於恒沙劫　盡心恭敬
又以美饌　无量寶衣　及諸臥具　種種湯藥
牛頭栴檀　及諸珍寶　以起塔廟　寶衣布地
如斯等事　以用供養　於恒沙劫　亦不能報
諸佛希有　无量无邊　不可思議　大神通力
无漏无為　諸法之王　能為下劣　忍于斯事
取相凡夫　隨宜為說　諸佛於法　得家自在
知諸衆生　種種欲樂　及其志力　隨所堪任
以无量喻　而為說法　隨諸衆生　宿世善根
又知成熟　未成熟者　種種欲樂　分別知已
於一乘道　隨宜說三

妙法蓮華經卷第二

譬如長者 有一大宅 其宅久故 而復頹沒
堂舍高危 柱根摧朽 梁棟傾斜 其階頹毀
墻壁圮坼 泥塗穿落 覆苫亂墜 椽梠差脫
周帀屈曲 雜穢充遍 有五百人 止住其中
鴟鳥鵰鷲 烏鵲鳩鴿 蚖蛇蝮蝎 蜈蚣蚰蜒
守宮百足 狐狸鼷鼠 諸惡虫輩 交橫馳走
屎尿臭處 不淨流溢 蠅蝱諸虫 而集其上
孤狼野干 咀齧踐蹈 腐爛死屍 骨肉狼藉
由是群狗 競來搏撮 飢羸悸惶 處處求食
鬬諍齧掣 喭喋嘷吠 其舍恐怖 變狀如是
處處皆有 魑魅魍魎 夜叉惡鬼 食噉人肉
毒虫之屬 諸惡禽獸 孚乳產生 各自藏護
夜叉競來 爭取食之 食已既飽 惡心轉熾
鬬諍之聲 甚可怖畏 鳩槃荼鬼 蹲踞土堜
或時離地 一尺二尺 往返遊行 縱逸嬉戲
挺狗兩足 摸令失聲 以脚加頸 怖狗自樂
復有諸鬼 其身長大 裸形黑瘦 常住其中
發大惡聲 叫呼求食 復有諸鬼 其咽如針
復有諸鬼 首如牛頭 或食人肉 或復噉狗
頭髮蓬亂 殘害凶險 飢渴所逼 叫喚馳走
夜又餓鬼 諸惡鳥獸 飢急四向 窺看窓牖
如是諸難 怨畏無量 是朽故宅 屬于一人

22

夜叉餓鬼 諸惡鳥獸 飢急四向 窺看窓牖
如是諸難 怨畏無量 是朽故宅 屬于一人
其人近出 未久之間 於後宅舍 棟梁椽柱
四面一時 其炎俱熾 諸鬼神等
權折墮落 墻壁崩倒 周障惶怖
鵰鷲諸鳥 鳩槃荼等 毗舍闍鬼
惡獸毒虫 藏竄孔穴 共相殘害
薄福德故 為火所逼 諸大惡獸
野干之屬 並已前死 蜈蚣蚰蜒
鳧烟熢焰 四面充塞 毒蛇之類
為火所燒 爭走出穴 鳩槃荼鬼
又諸餓鬼 頭上火然 飢渴熱惱
其宅如是 甚可怖畏 毒害火災
是時宅主 往門外立 聞有人言
先因遊戲 來入此宅 稚小無知
長者聞已 驚入火宅 方宜救濟
告喻諸子 說衆患難 惡鬼毒虫
衆苦次第 相續不絕 毒蛇蚖蝮
鳩槃荼鬼 野干狐狗 鵰鷲鵄梟
飢渴惱急 甚可怖畏 此苦難處
諸子無知 雖聞父誨 猶故樂著
是時長者 而作是念 諸子如此
今此舍宅 無一可樂 而諸子等
不受我教 將為火害 即便思惟
告諸子等 我有種種 珍玩之具
窺看窓牖 是朽故宅 屬于一人
忽然火起 燒焚震裂 楊聲大叫
不能自出 示住其中 飲血噉肉
覓來食噉 毒蛇之類 隨取而食
周障悶走 衆難非一 汝諸子等
歡娛樂著 令無燒害 災火蔓延
及諸夜叉 百足之屬 況復大火
嬉戲不已 蓋我愍惜 耽湎嬉戲
設諸方便 妙寶好車

不受我教 親燒火宅 即便思惟 言諸方便
告諸子等 我有種種 珍玩之具 妙寶好車
羊車鹿車 大牛之車 今在門外 汝等出來
吾為汝等 造作此車 隨意所樂 可以遊戲
諸子聞說 如此諸車 即時各各 驚怖走而去
到於空地 離諸苦難 長者見子 得出火宅
住於四衢 坐師子座 而自宣言 我今快樂
此諸子等 生育甚難 愚小無知 而入險宅
多諸毒蟲 魑魅可畏 大火猛焰 四面俱起
而此諸子 貪樂嬉戲 我已救之 令得脫難
是故諸人 我今快樂 皆語父所 而白父言
尒時諸子 知父安坐 如前所許 諸子出來
願賜我等 三種寶車 今正是時 唯垂給與
當以三車 隨汝所欲 長者大富 車藏衆多
以衆寶物 造諸大車 莊校嚴飾 周迴欄楯
四面懸鈴 金繩交絡 真珠羅網 張施其上
金華珠瓔 處處垂下 衆綵雜飾 周迴圍遶
柔軟繒纊 以為茵蓐 上妙細疊 價直千億
鮮白淨潔 以覆其上 有大白牛 肥壯多力
形體姝好 以駕寶車 多諸儐從 而侍衛之
以是妙車 等賜諸子 諸子是時 歡喜踊躍
乘是寶車 遊於四方 嬉戲快樂 自在無礙
告舍利弗 我亦如是 衆聖中尊 世間之父
一切衆生 皆是吾子 深著世樂 無有慧心

告舍利弗 我亦如是 衆聖中尊 世間之父
一切衆生 皆是吾子 深著世樂 無有慧心
三界無安 猶如火宅 衆苦充滿 其可怖畏
常有生老 病死憂患 如是等火 熾然不息
如來已離 三界火宅 窮於閑居 安處林野
今此三界 皆是我有 其中衆生 悉是吾子
而今此處 多諸患難 唯我一人 能為救護
雖復教詔 而不信受 於諸欲染 貪著深故
是以方便 為說三乘 令諸衆生 知三界苦
開示演說 出世間道 是諸子等 若心決定
具足三明 及六神通 有得緣覺 不退菩薩
汝舍利弗 我為衆生 以此譬喻 說一佛乘
汝等若能 信受佛語 一切皆當 成得佛道
是乘微妙 清淨第一 於諸世間 為無有上
佛所悅可 一切衆生 所應稱讚 供養礼拜
無量億千 諸力解脫 釋定智慧 及佛餘法
得如是乘 令諸子等 日夜劫數 常得遊戲
與諸菩薩 及聲聞衆 乘此寶乘 直至道場
以是因緣 十方諦求 更無餘乘 除佛方便
告舍利弗 汝諸人等 皆是吾子 我則是父
汝等異劫 衆苦所燒 我皆濟拔 令出三界
我雖先說 汝等滅度 但盡生死 而實不滅
今所應作 唯佛智慧 若有菩薩 於是衆中
能一心聽 諸佛實法 諸佛世尊 雖以方便
所化衆生 皆是菩薩 若人小智 著於衆生

能一心聽　諸佛世尊　欲以大乘
所化衆生　皆是菩薩　若人小智　深著愛欲
為此等故　說於苦諦　衆生心喜　得未曾有
佛說苦諦　真實無異　若有衆生　不知苦本
深著苦因　不能暫捨　為是等故　方便說道
諸苦所因　貪欲為本　若滅貪欲　無所依止
滅盡諸苦　名第三諦　修行於道　為滅諦故
離諸苦縛　名得解脫　是人於佛　而得解脫
但離虛妄　名為解脫　其實未得　一切解脫
佛說是人　未實滅度　斯人未得　無上道故
我意不欲　令至滅度　我為法王　於法自在
安隱衆生　故現於世　汝舍利弗　我此法印
為欲利益　世間故說　在所遊方　勿妄宣傳
若有聞者　隨喜頂受　阿鞞跋致　當知是人
若有信受　此經法者　是人已曾　見過去佛
恭敬供養　亦聞是法　若人有能　信汝所說
則為見我　亦見於汝　及比丘僧　并諸菩薩
斯法華經　為深智說　淺識聞之　迷惑不解
一切聲聞　及辟支佛　於此經中　力所不及
汝舍利弗　尚於此經　以信得入　況餘聲聞
其餘聲聞　信佛語故　隨順此經　非己智分
又舍利弗　憍慢懈怠　計我見者　莫說此經
凡夫淺識　深著五欲　聞不能解　亦勿為說
若人不信　毀謗此經　則斷一切　世間佛種
或復頻蹙　而懷疑惑　汝當聽說　此人罪報

114

若人不信　毀謗此經　則斷一切　世間佛種
或復頻蹙　而懷疑惑　汝當聽說　此人罪報
若佛在世　若滅度後　其有誹謗　如斯經典
見有讀誦　書持經者　輕賤憎嫉　而懷結恨
此人罪報　汝今復聽　其人命終　入阿鼻獄
具足一劫　劫盡更生　如是展轉　至無數劫
從地獄出　當墮畜生　若狗野干　其形頓瘦
梨黎齄癩　人所觸嬈　又復為人　之所惡賤
常因飢渴　骨肉枯竭　生受楚毒　死被瓦石
斷佛種故　受斯罪報　若作駱駝　或生驢中
身常負重　加諸杖捶　但念水草　餘無所知
謗斯經故　獲罪如是　有作野干　來入聚落
身體疥癩　又無一目　為諸童子　之所打擲
受諸苦痛　或時致死　於此死已　更受蟒身
其形長大　五百由旬　體狹無足　蜿轉腹行
為諸小蟲　之所噉食　晝夜受苦　無有休息
謗斯經故　獲罪如是　若得為人　諸根闇鈍
痤陋聾瘂　盲躄背偃　有所言說　人不信受
口氣常臭　鬼魅所著　貧窮下賤　為人所使
多病消瘦　無所依怙　雖親附人　人不在意
若有所得　尋復忘失　若備聖道　順方治病
更增他疾　或復致死　若自有病　無人救療
設服良藥　而復增劇　若他反逆　抄劫竊盜
如是等罪　橫罹其殃　如斯罪人　永不見佛

如是等罪 猶聾且瘖 如馬罪人 亦不見佛
衆聖之王 說法教化 如斯罪人 常生難處
狂亂心亂 永不聞法 於無數劫 如恒河沙
生輒聾啞 諸根不具 常處地獄 如遊園觀
住餘惡道 如己舍宅 駝驢豬狗 是其行處
誘斯經故 獲罪如是 若得為人 聾盲瘖瘂
貧窮諸衰 以自莊嚴 水腫乾消 疥癩疭癎
如是等病 以為衣服 身常臭處 垢穢不淨
漆著我見 增益瞋恚 婬欲熾盛 不擇禽獸
誘斯經故 獲罪如是 告舍利弗 誘斯經者
若說其罪 窮劫不盡 以是因緣 我故語汝
無智人中 莫說此經 若有利根 智慧明了
多聞強識 求佛道者 如是之人 乃可為說
若人曾見 億百千佛 殖諸善本 深心堅固
如是之人 乃可為說 若人精進 常備慈心
不惜身命 乃可為說 若人恭敬 無有異心
離諸凡愚 獨處山澤 如是之人 乃可為說
又舍利弗 若見有人 捨惡知識 親近善友
如是之人 乃可為說 若見佛子 持戒清潔
如淨明珠 求大乘經 如是之人 乃可為說
若人無瞋 質直柔軟 常愍一切 恭敬諸佛
如是之人 乃可為說 須有佛子 於大衆中
以清淨心 種種因緣 譬喻言辭 說法無礙
如是之人 乃可為說 若有比丘 為一切智
四方求法 合掌頂受 但樂受持 大乘經典

四方求法 合掌頂受 但樂受持 大乘經典
乃至不受 餘經一偈 如是之人 乃可為說
如人至心 求佛舍利 如是求經 得已頂受
其人不復 志求餘經 亦未曾念 外道典籍
如是之人 乃可為說 告舍利弗 我說是相
求佛道者 窮劫不盡 如是等人 則能信解
汝當為說 妙法華經

妙法蓮華經信解品第四

尒時慧命須菩提摩訶迦旃延摩訶迦葉摩
訶目犍連從佛所聞未曾有法世尊授舍利
弗阿耨多羅三藐三菩提記發希有心歡喜
踊躍即從坐起整衣服偏袒右肩右膝著地
一心合掌曲躬恭敬瞻仰尊顏而白佛言我
等居僧之首年並朽邁自謂已得涅槃無所
堪任不復進求阿耨多羅三藐三菩提世尊
往昔說法既久我時在坐身體疲懈但念空
與相等作於菩薩法遊戲神通佛國土成
就衆生心不喜樂所以者何世尊令我等出
於三界得涅槃證又令我年已朽邁於佛教
化菩薩阿耨多羅三藐三菩提不生一念好
樂之心我等今於佛前聞授聲聞當得阿羅
三藐三菩提記心甚歡喜得未曾有不謂於
今忽然得聞希有之法深自慶幸獲大善利

今念無有用乘有之法深自度幸稍大善利
無量珍寶不求自得世尊我等今者樂說辭
喻以明斯義譬如有人年既幼稚捨父逃逝
久住他國或十廿至五十歲年既長大加復
窮困馳騁四方以求衣食漸漸遊行遇向本
國其父先來求子不得中止一城其家大富
財寶無量金銀琉璃珊瑚琥珀頗梨珠璣其
諸倉庫悉皆盈溢多有僮僕臣佐吏民象馬
車乘牛羊無數出入息利乃遍他國商估賈
客亦甚衆多時貧窮子遊諸聚落逕歷國邑
遂到其父所止之城父每念子與子離別五
十餘年而未曾向人說如此事但自思惟心
懷悔恨自念老耶多有財物金銀珍寶倉庫
盈溢無有子息一旦終沒財物散失無所委
付是以殷勤每憶其子須作是念我若得子
委付財物坦然快樂無復憂慮世尊尒時窮
子傭賃展轉遇到父舍住立門側遥見其父
踞師子床寶机承足諸婆羅門剎利居士皆
恭敬圍遶以真珠瓔珞價直千万莊嚴其身
吏民僮僕手執白拂侍立左右寶帳垂
諸華幡香水灑地散衆名華羅列寶物出內
取與有如是等種種嚴飾威德特尊窮子見
父有大力勢即懷怨怖悔來至此窮作是念
此或是王或是王等非我傭力得物之處不

如往至貧里肆力有地衣食易得若久住此
或見逼迫強使我作是念已疾走而去時
富長者於師子座見子便識心大歡喜即作
是念我財物庫藏今有所付我常思念念此子
無由見之而忽自來甚適我願我雖年朽猶
故貪惜即遣傍人急追將還尒時使者疾走
往捉窮子驚愕稱怨大喚我不相犯何為見
捉使者執之愈急強牽將還于時窮子自念
無罪而被囚執此必定死轉更惶怖悶絕躃
地父遥見之而語使言不須此人勿強將來
以冷水灑面令得醒悟莫復與語所以者何
父知其子志意下劣自知豪貴為子所難審
知是子而以方便不語他人云是我子使者
語之我今放汝隨意所趣窮子歡喜得未曾
有從地而起往至貧里以求衣食尒時長者
將欲誘引其子而設方便密遣二人形色顦
顇無威德者汝可詣彼徐語窮子此有作處
倍與汝直窮子若許將來使作若言欲何所
作便可語之雇汝除糞我等二人亦共汝作
時二使人即求窮子既已得之具陳上事
尒時窮子先取其價尋與除糞其父見子愍
而怪之又以他日於窓牖中遥見子身羸劣
顦顇糞土塵垢汙穢不淨即脫瓔珞細軟上
服麤弊之衣面貌塵土[illegible]

頭頟畫土塵坌汙穢不淨即脫瓔珞細軟上
服嚴飾之具更著麁弊垢膩之衣塵土坌身
右手執持除糞之器狀有所畏語諸作人汝
等勤作勿得懈怠以方便故得近其子又復
告言唵男子汝常此作勿復餘去當知汝價
諸有所須瓦器米麵鹽酢之屬莫自疑難亦
有老弊使人須者相給好自安意我如汝父
勿復憂慮所以者何我年老大而汝少壯汝
常作時無有欺怠瞋恨怨言都不見汝有此
諸惡如餘作人自今已復如所生子即時長
者更與作字名之為兒尒時窮子雖欣此遇
猶故自謂客作賤人由是之故於廿年中常
令除糞過是已後心相體信入出無難然其
所止猶在本處世尊尒時長者有疾自知將
死不久語窮子言我今多有金銀珍寶倉庫
盈溢其中多少所應承與汝悉知之我心如
是當體此意所以者何今我與汝便為不異
宜加用心無令漏失尒時窮子即受教勅領
知衆物金銀珍寶及諸庫藏而無怖畏一飡
之意然其所止故在本處下劣之心未能
捨復運少時又知子意漸已通泰成就大志
自鄙先心臨欲終時而命其子并會親族國
王大臣剎利居士皆悉已集即自宣言諸君
當知此是我子我之所生於某城中捨吾逃

逝窮困五十餘年其本字某我昔某
甲昔在本城懷憂推覓忽於是間遇會得之此
實我子我實其父今吾所有一切財物皆是
子有先所出內是子所知世尊是時窮子聞
父此言即大歡喜得未曾有而作是念我本
無心有所悕求今此寶藏自然而至世尊大
富長者則是如來我等皆似佛子如來常說
我等為子世尊我等以三苦故於生死中受
諸熱惱迷惑無知樂著小法今日世尊令我
等思惟蠲除諸法戲論之糞我等於中勤加
精進得至涅槃一日之價既得此已心大歡喜
自以為足而便自謂於佛法中勤精進故所
得如多然世尊先知我等心著弊欲樂於
小法便見縱捨不為分別汝等當有如來知
見寶藏之分世尊以方便力說如來智慧我
等從佛得涅槃一日之價以為大得於此大
乘無有志求我等又因如來智慧為諸菩薩
開示演說而自於此無有志願所以者何佛
知我等心樂小法以方便力隨我等說而我
等不知真是佛子今我等方知世尊於佛智
慧無所悋惜所以者何我等昔來真是佛子
而但樂小法若我等有樂大乘心佛則為我
說大乘法於此經中唯說一乘而昔於菩薩
前毀呰聲聞樂小法者然佛實以大乘教化

說大乘法於此經中唯說一乘而昔於菩薩
前毀呰聲聞樂小法者然佛實以大乘教化
是故我等說本無心有所怖求今法王大寶
自然而至如佛子所應得者皆已得之尒時
摩訶迦葉欲重宣此義而說偈言
我等今日聞佛音教 歡喜踊躍 得未曾有
佛說聲聞 當得作佛 無上寶聚 不求自得
譬如童子 幼稚無識 捨父逃走 遠到他土
周流諸國 五十餘年 其父憂念 四方推求
求之既疲 頓止一城 造立舍宅 五欲自娛
其家巨富 多諸金銀 車渠馬瑙 真珠琉璃
象馬牛羊 輦轝車乘 田業僮僕 人民衆多
出入息利 乃遍他國 商估賈人 無處不有
千万億衆 圍遶恭敬 常為王者 之所憐念
群臣豪族 皆共宗重 以諸緣故 往來者衆
豪富如是 有大力勢 而年朽邁 益憂念子
夙夜惟念 死時將至 癡子捨我 五十餘年
庫藏諸物 當如之何 尒時窮子 求索衣食
從邑至邑 從國至國 或有所得 或無所得
飢餓羸瘦 體生瘡癬 漸次遊歷 到父住城
傭賃展轉 遂至父舍 尒時長者 於其門內
施大寶帳 處師子座 眷屬圍遶 諸人侍衛
或有計筭 金銀寶物 出內財產 注記券疏
窮子見父 憂貴尊嚴 謂是國王 若是王等
驚怖自悔 何故至此 覆自念言 我若久住

窮子見父 憂貴尊嚴 謂是國王 若是王等
驚怖自悔 何故至此 覆自念言 我若久住
或見逼迫 強驅使作 恩惟是已 馳走而去
借問貧里 欲往傭作 長者是時 在師子座
遥見其子 默而識之 即勅使者 追捉將來
窮子驚嘆 迷悶躃地 是人執我 必當見殺
何用衣食 使我至此 長者知子 愚癡狹劣
不信我言 不信是父 即以方便 更遣餘人
眇目丑陋 無威德者 汝可語之 云當相雇
除諸糞穢 倍與汝價 窮子聞之 歡喜隨來
為除糞穢 淨諸房舍 長者於牖 常見其子
念子愚劣 樂為鄙事 於是長者 著弊垢衣
執除糞器 往到子所 方便附近 語令勤作
既益汝價 并塗足油 飲食充足 薦席厚煖
如是苦言 汝當勤作 又以軟語 若如我子
長者有智 漸令入出 遥二十年 執作家事
示其金銀 真珠頗梨 諸物出入 皆使令知
猶處門外 心宿草菴 自念貧事 我無此物
父知子心 漸已曠大 欲與財物 即聚親族
國王大臣 剎利居士 於此大衆 說是我子
捨我他行 遥五十歲 自見子來 已二十年
昔於某城 而失是子 周行求覓 遂來至此
凡我所有 舍宅人民 悉以付之 恣其所用
子念昔貧 志意下劣 今於父所 大獲珍寶

并及舍宅 一切財物 其大歡喜 得未曾有
佛亦如是 知我樂小 未曾說言 汝等作佛
而說我等 得諸無漏 成就小乘 聲聞弟子
佛勅我等 說最上道 隨習此者 當得成佛
我承佛教 為大菩薩 以諸因緣 種種譬喻
若干言辭 說無上道 諸佛子等 從佛聞法
日夜思惟 精勤隨習 是時諸佛 即授其記
汝於來世 當得作佛 一切諸佛 秘藏之法
但為菩薩 演其實事 而不為我 說斯真要
如彼窮子 得近其父 雖知諸物 心不怖取
我等雖說 佛法寶藏 自無志願 亦復如是
我等內滅 自謂為足 唯了此事 更無餘事
我等著聞 淨佛國土 教化衆生 都無欣樂
所以者何 一切諸法 皆悉空寂 無生無滅
無大無小 無漏無為 如是思惟 不生喜樂
我等長夜 於佛智慧 無貪無著 無復志願
而自於法 謂是究竟 我等長夜 備習空法
得脫三界 若悉之患 住最後身 有餘涅槃
佛所教化 得道不虛 則為已報 諸佛之恩
我等雖為 諸佛子等 說菩薩法 以求佛道
而於是法 永無願樂 道師見捨 猶我心故
初不勸進 既有實利 如富長者 知子志劣
以方便力 系伏其心 然後乃付 一切財寶
佛亦如是 現希有事 知樂小者 以方便力

佛亦如是 現希有事 知樂小者 以方便力
調伏其心 乃敎大智 我等今日 得未曾有
非先所望 而今自得 如彼窮子 得無量寶
世尊我今 得道得果 於無漏法 得清淨眼
我等長夜 持佛淨戒 始於今日 得其果報
法王法中 久備梵行 今得無漏 無上大果
我等今者 真是聲聞 以佛道聲 令一切聞
我等今者 真阿羅漢 於諸世間 天人魔梵
普於其中 應受供養 世尊大恩 以希有事
憐愍教化 利益我等 無量億劫 誰能報者
手足供給 頭頂礼敬 一切供養 皆不能報
若以頂戴 兩肩荷負 於恒沙劫 盡心恭敬
又恣以饌 無量寶衣 及諸卧具 種種湯藥
牛頭栴檀 及諸珍寶 以起塔廟 寶衣布地
如斯等事 以用供養 於恒沙劫 亦不能報
諸佛希有 無量無邊 不可思議 大神通力
無漏無為 諸法之王 能為下劣 忍於斯事
取相凡夫 隨宜為說 諸佛於法 得最自在
知諸衆生 種種欲樂 及其志力 隨所堪任
以無量喻 而為說法 隨諸衆生 宿世善根
又知成熟 未成熟者 種種籌量 分別知已
於一乘道 隨宜說三

毒虫之屬 諸惡禽獸 孚乳產生 各自藏護
夜叉競來 爭取食之 食之既飽 惡心轉熾
鬬諍之聲 甚可怖畏 鳩槃茶鬼 蹲踞土堰
或時離地 一尺二尺 往反遊行 縱逸嬉戲
捉狗而足 撲令失聲 以脚加頸 怖狗自樂
復有諸鬼 其身長大 裸形黑瘦 常住其中
發大惡聲 叫呼求食 復有諸鬼 其咽如針
復有諸鬼 首如牛頭 或食人肉 或復噉狗
頭髮蓬亂 殘害為險 飢渴所逼 叫喚馳走
夜叉鳩槃 諸惡鳥獸 飢急四向 竊看窓牖
如是之難 恐畏無量 是朽故宅 屬于一人
其人近出 來久之間 於後舍宅 欻然火起
四面一時 其焰俱熾 棟梁椽柱 爆聲震裂
摧折墮落 墻壁崩倒 諸鬼神等 揚聲大叫
鵰鷲諸鳥 梟鴟等等 周偉惶怖 不能自出
惡獸毒虫 藏竄孔穴 啾含闇鬼 亦住其中
薄福德故 為火所逼 共相殘害 飲血噉肉
野干之屬 並已前免 諸大惡獸 競來食噉
臭烟熏煙 四面充塞 銀鉈鈾鈕 毒蛇之類
為火所燒 爭走出穴 鳩槃茶鬼 隨取而食

臭烟熏煙 四面充塞 銀鉈鈾鈕 毒蛇之類
為火所燒 爭走出穴 鳩槃茶鬼 隨取而食
又諸餓鬼 頭上火然 飢渴熱惱 周偉惶走
其宅如是 甚可怖畏 毒害大災 衆難非一
是時宅主 在門外立 聞有人言 諸子等
先因遊戲 來入此宅 稚小無知 歡娛樂著
長者聞已 驚入火宅 方宜救濟 令無燒害
告喻諸子 說衆患難 惡鬼毒虫 災火蔓延
衆苦次第 相續不絕 毒蛇虵蝮 及諸夜叉
鳩槃茶鬼 野干狗狐 鵰鷲鸱梟 百足之屬
飢渴惱急 甚可怖畏 此苦難處 況復大火
諸子無知 雖聞父誨 猶故樂著 嬉戲不已
是時長者 而作是念 我身安然 我當憐愍
今此舍宅 無一可樂 而諸子等 耽惑嬉戲
不受我教 將為火害 即便思惟 設諸方便
告諸子等 我有種種 珍玩之具 妙寶好車
羊車鹿車 大牛之車 今在門外 汝等出來
吾為汝等 造作此車 隨意所樂 可以遊戲
諸子聞說 如此諸車 即時奔競 馳走而出
到於空地 離諸苦難 長者見子 得出火宅
住於四衢 坐師子座 而自慶言 我今快樂
此諸子等 生育甚難 愚小無知 而入險宅
多諸毒虫 惡鬼可畏 大火猛焰 四面俱起
而此諸子 貪樂嬉戲 我已救之 今得免難

多諸妻子　蹇蹇可畏　大火猛焰　四面俱起
而此諸子　貪樂嬉戲　我已教之　令得脫難
是故諸人　我今快樂　尒時諸子　知父安坐
時詣父所　而白父言　願賜我等　三種寶車
如前所許　諸子出來　當以三車　隨汝所欲
今正是時　唯垂給與　長者大富　庫藏衆多
金銀琉璃　車渠馬瑙　以種種寶物　造諸大車
庄校嚴飾　周帀欄楯　四面懸鈴　金繩交絡
真珠羅網　張施其上　金華諸纓　廉床垂下
衆采雜飾　周迴圍繞　柔軟繒纊　以為褥耨
上妙細疊　價直千億　鮮白淨潔　以覆其上
有大白牛　肥壯多力　形體姝好　以駕寶車
多諸賓從　而侍衛之　以是妙車　等賜諸子
諸子是時　歡喜踊躍　乘是寶車　遊於四方
嬉戲快樂　自在無礙　告舍利弗　我亦如是
衆聖中尊　世間之父　一切衆生　皆是吾子
深着世樂　無有慧心　三界無安　猶如火宅
衆苦充滿　甚可怖畏　常有生老　病死憂患
如是等火　熾然不息　如來已離　三界火宅
寂然閑居　安處林野　今此三界　皆是我有
其中衆生　悉是吾子　而今此處　多諸患難
唯我一人　能為救護　雖復教詔　而不信受
於諸欲染　貪著深故　是以方便　為說三乘

唯我一人　能為救護　雖復教詔　而不信受
於諸欲染　貪著深故　是以方便　為說三乘
令諸衆生　知三界苦　開示演說　出世間道
是諸子等　若心決定　具足三明　及六神通
有得緣覺　不退菩薩　汝舍利弗　我為衆生
以此譬喻　說一佛乘　汝等若能　信受是諸
一切皆當　得成佛道　是乘微妙　清淨第一
枕諸世間　為無有上　佛所說可　一切衆生
所應稱讚　供養礼拜　無量億千　諸力解脫
禪定智慧　及佛餘法　得如是乘　令諸子等
日夜劫數　常得遊戲　與諸菩薩　及聲聞衆
乘此寶乘　直至道場　以是因緣　十方帝求
更無餘乘　除佛方便　告舍利弗　汝諸人等
皆是吾子　我則是父　汝等累劫　衆苦所燒
我皆濟拔　令出三界　我雖先說　汝等滅度
但盡生死　而實不滅　今所應作　唯佛智慧
若有菩薩　於是衆中　能心聽　諸佛實法
諸佛世尊　雖以方便　所化衆生　皆是菩薩
若人小智　深著愛欲　為此等故　說於苦諦
衆生心喜　得未曾有　佛說苦諦　真實無異
若有衆生　不知苦本　深著苦因　不能暫捨
為是等故　方便說道　諸苦所因　貪欲為本
若滅貪欲　無所依止　滅盡諸苦　名第三諦

為是等故　方便說道　諸善所因　貪欲為本
若滅貪欲　無所依止　滅盡諸苦　名第三諦
為滅諦故　脩行於道　離諸苦縛　名得解脫
是人於何　而得解脫　但離虛妄　名為解脫
真實未得　一切解脫　佛說是人　未實滅度
斯人未得　無上道故　我意不欲　令至滅度
我為法王　於法自在　安隱衆生　故現於世
汝舍利弗　我此法印　為欲利益　世間故說
在所遊方　勿妄宣傳　若有聞者　隨喜頂受
當知是人　阿鞞跋致　若有信受　此經法者
是人已曾　見過去佛　恭敬供養　亦聞是法
若人有能　信汝所說　則為見我　亦見於汝
及比丘僧　并諸菩薩　斯法華經　為深智說
淺識聞之　迷惑不解　一切聲聞　及辟支佛
於此經中　力所不及　舍汝利弗　尚於此經
以信得入　況餘聲聞　其餘聲聞　信佛語故
隨順此經　非己智分　又舍利弗　憍慢懈怠
計我見者　莫說此經　凡夫淺識　深著五欲
聞不能解　亦勿為說　若人不信　毀謗此經
則斷一切　世間佛種　或復頞蹙　而懷疑惑
汝當聽說　此人罪報　若佛在世　若滅度後
其有誹謗　如斯經典　見有讀誦　書持經者
輕賤憎嫉　而懷結恨　此人罪報　汝今復聽

其有誹謗　如斯經典　見有讀誦　書持經者
輕賤憎嫉　而懷結恨　此人罪報　汝今復聽
其人命終　入阿鼻獄　具足一劫　劫盡更生
如是展轉　至無數劫　從地獄出　當墮畜生
若狗野干　其形頓瘦　癩白疥癩　人所觸燒
又復為人　之所惡賤　常困飢渴　骨肉枯竭
生受楚毒　死被瓦石　斷佛種故　受斯罪報
若作駱駝　死生驢中　身常負重　加諸杖捶
但念水草　餘無所知　謗斯經故　獲罪如是
有作野干　來入聚落　身體疥癩　又無一目
為諸童子　之所打擲　受諸苦痛　或時致死
於此死已　更受驢身　其形長大　五百由旬
駑駿無足　宛轉腹行　為諸小虫　之所噉食
晝夜受苦　無有休息　謗斯經故　獲罪如是
若得為人　諸根暗鈍　痤陋挛躄　盲聾背傴
有所言說　人不信受　口氣常臭　鬼魅所著
貧窮下賤　為人所使　多病消瘦　無所依怙
雖親附人　人不在意　若有所得　尋復妄失
若脩醫道　順方治病　更增他疾　或復致死
若自有病　無人救療　設服良藥　而復憎劇
若他逐差　杻劫寫盜　如是等罪　橫罪其殃
如斯罪人　永不見佛　衆聖之王　說法教化
如斯罪人　常生難處　狂聾心亂　永不聞法

如斯罪人　永不見佛　衆聖之王　說法教化
如斯罪人　常生難處　狂聾心亂　永不聞法
於无數劫　如恒河沙　生輪聾瘂　諸根不具
常處地獄　如迦陵頻　在餘惡道　如己舍宅
驢驢猪狗　是其行處　謗斯經故　獲罪如是
若得為人　聾盲瘖瘂　貧窮諸衰　以自莊嚴
水腫乾痟　疥癩癰疽　如是等病　以為衣服
身常臭穢　垢穢不淨　深著我見　增益瞋恚
婬欲熾盛　不擇禽獸　謗斯經故　獲罪如是
告舍利弗　謗斯經者　若說其罪　窮劫不盡
以是因緣　我故語汝　无智人中　莫說此經
若有利根　智慧明了　多聞強識　求佛道者
如是之人　乃可為說　若人曾見　億百千佛
植諸善本　深心堅固　如是之人　乃可為說
若人精進　常修慈心　不惜身命　乃可為說
若人恭敬　无有諂心　離諸凡愚　獨處山澤
如是之人　乃可為說　大舍利弗　若見有人
捨惡知識　親近善友　如是之人　乃可為說
若見佛子　持戒清潔　如淨明珠　求大乘經
如是之人　乃可為說　若人无瞋　質直柔軟
常愍一切　恭敬諸佛　如是之人　乃可為說
復有佛子　於大衆中　以清淨心　種種因緣

146

復有佛子　於大衆中　以清淨心　種種因緣
辭喻言辭　說法无礙　如是之人　乃可為說
若有比丘　為一切智　四方求法　合掌頂受
但樂受持　大乘經典　乃至不受　餘經一偈
如是之人　乃可為說　如人至心　求佛舍利
如是求經　得已頂受　其人不復　志求餘經
亦未曾念　外道典籍　如是之人　乃可為說
告舍利弗　我說是相　求佛道者　窮劫不盡
如是等人　則能信解　汝當為說　妙法華經

妙法蓮華經信解品第四

尒時慧命須菩提摩訶迦旃延摩訶迦葉摩訶
目犍連從佛所聞未曾有法世尊授舍利弗阿
耨多羅三藐三菩提記發希有心歡喜踊躍即從
座起整衣服偏袒右肩右膝著地一心合掌曲
躬恭敬瞻仰尊顏而白佛言我等居僧之首年
並朽邁自謂已得涅槃無所堪任不復進求阿
耨多羅三藐三菩提世尊往昔說法既久我時在
座身體疲懈但念空無相無作於菩薩法遊戲
神通淨佛國土成就衆生心不喜樂所以者何世尊
令我等出於三界得涅槃證又今我等年已朽
邁於佛教化菩薩阿耨多羅三藐三菩提不生一念
好樂之心我等今於佛前聞授聲聞阿耨多羅
三藐三菩提記心甚歡喜得未曾有不謂於今

△
155

168

好樂之心我等今於佛前聞授聲聞阿羅多羅
三藐三菩提記心甚歡喜得未曾有不謂於今
忽然得聞希之有法深自慶幸獲大善利無量珠
寶不求自得世尊我等今者樂記辭喻以明
斯義辭若有人年既幼稚捨父逃逝久住他國
或十二十至五十歲年既長大加復窮困馳騁四方
以求衣食漸漸遊行遇向本國其父先來求子
不得中止一城其家大富財寶無量金銀琉璃
珊瑚虎珀頗梨珠等其諸倉庫悉皆盈溢多
有僮僕臣佐吏民象馬車乘牛羊無數出入息
利乃遍他國商估賈客亦甚多衆時貧窮子
遊諸聚落經歷國邑遂到其父所止之城父每念
子與子離別五十餘年而未曾向人說如此事但
自思惟心懷悔恨自念老朽多有財物金銀珍寶
倉庫盈溢無有子息一旦縱沒財物散失無所
委付是以慈勤每憶其子復作是念我若得子委
付財物坦然快樂無復憂慮世尊尒時窮子傭
賃展轉遇到父舍住立門側遥見其父踞師子
床寶几承足諸婆羅門刹利居士皆恭敬圍
繞以真珠瓔珞價直千万庄嚴其身吏民
僮僕手執白拂侍立左右覆以寶帳垂諸華
幡香水灑地散衆名華羅列寶物出內取與

僮僕手執白拂侍立左右覆以寶帳垂諸華
幡香水灑地散衆名華羅列寶物出內取與
有如是等種種嚴飾威德特尊窮子見父有
大力勢即懷怨怖悔來至此窮作是念此或
是王或是王等非我傭力得物之處不如往至貧
里肆力有地衣食易得若久住此或見逼迫強
使我作是念已疾走而去時富長者於師子座見
子便識心大歡喜即作是念我財物庫藏今有
所付我常思念此子無由見之而忽自來甚遂
我願我雖年朽猶故貪惜即遣傍人急追將
還尒時使者疾走往捉窮子驚愕稱怨大喚我
不相犯何為見捉使者執之益急強牽將還于
時窮子自念無罪而被囚執此必定死轉更憶怖
悶絕躃地父遥見之而語使言不須此人勿強將
來以冷水灑面令得醒悟莫復與語所以何又
知其子其志意下劣自知豪貴為子所難
審知是子而以方便不語他人云是我子使
者語之尒令放汝隨意所趣窮子歡喜得
未曾有從地起往至貧里以求衣食尒時
長者將欲誘引其子而設方便密遣二人形
色憔悴無威德者汝可詣彼徐語窮子此有
作處倍與汝直窮子若將來使作若言欲

色憔悴無威得者汝可詣彼除語窮子此有
作家倍與汝真窮子若將來使作者言欲
何所作便可語之雇汝除糞我等二人亦共
汝作時二使人即求窮子既已得之具陳上
事尒時窮子先取其價尋與除糞其父見子
愍而嗟之又以他日於窓牖中遥見子身羸憊
憔悴糞土塵坌汙穢不淨即脫瓔珞細軟上
服嚴飾之具更着麁敝垢膩之衣塵土坌身
右手執持除糞之器狀有所畏諸作人汝
等勤作勿得懈怠以方便故得近其子後漸
告言咄男子汝常此作勿復餘去當加汝價
諸有所須瓦器米麵鹽醋之屬莫自疑難亦
有老弊使人須者相給好自安意我如汝父
勿復憂慮所以者何我年老大而汝少壯汝
常作時無有欺怠瞋恨怨言都不見汝有此
諸惡如餘作人自今已後如所生子尊時長
者更與作字名之為兒尒時窮子雖斯此遇
猶故自謂客作賤人是由之故於二十年中常
令除糞過是已後心相體信入出無難然
其所止猶在本處世尊尒時長者有疾自知
將死不久語窮子言我今多有金銀珍寶倉
庫盈溢其中多少所應取與汝悉知之我心

庫盈溢其中多少所應取與汝悉知之我心
如是當體此意所以者何今我與汝便為不
異宜加用心無令漏失尒時窮子昔受教勅
領知衆物金銀珍寶及諸庫藏而無希取之
食之意然其所止故在本處下劣之心亦未
能捨猶經少時父知子意漸已通泰成就大
志自部先心臨欲終時而命其子并會親族
國王大臣剎利居士皆悉已集即自宣言諸
君當知此是我子我之所生於某城中捨吾
逃走迦陵蹄羊者五十餘年某甲昔在本城懷憂推覓忽於此間遇會得之
此實我子我實其父今我所有一切財物皆
是子有先所出內是子所知世尊是時窮子
聞父此言即大歡喜得未曾有而作是念我
我本無心有所悕求今此寶藏自然而至世尊
大富長者則是如來我等皆似佛子如來常
說我等為子世尊我等以苦三故於生死中
受諸熱惱迷惑無知樂著小法今日世尊令
我等思惟蠲除諸法戲論之糞我等於中勤
加精進得至涅槃一日之價既得此已心大
歡喜自已為足便自謂於佛法中勤精進故
所得弘多然世尊先知我等心著弊欲樂於
小法便見縱舍不為分別汝等當有如來智

所得弘多然世尊先知我等心著聲欲樂於
小法便見誑惑不為久別汝等當有如來知
見寶藏之分世尊以方便力說如來智慧我
等從佛得涅槃一日之價以為大得於此大
乘無有志求我等又因如來知慧為諸菩薩
開示演說而自於此無有志願所以者何佛
知我等心樂小法以方便力隨我等說而
我等不知真是佛子今我等方知世尊於佛
智慧無所悋惜所以者何我等昔來真是佛
子而但樂小法若我等有樂大乘心佛則為
我說大乘法此經中唯說一乘而昔於菩薩
前毀呰聲聞樂小法者然佛實以大乘教化
是故我等說本無心有所怖求今法王大寶
自然而如至佛子所應得者皆已得之尒時摩訶
迦葉欲重宣此義而說偈言

我等今日　聞佛音教　歡喜踊躍　得未曾有
佛說聲聞　當得作佛　無上寶聚　不求自得
譬如童子　幼稚無識　捨父逃逝　遠到他土
周流諸國　五十餘年　其父憂念　四方推求
求之既疲　頓止一城　造立舍宅　五欲自娛
其家巨富　多諸金銀　車渠馬瑙　真珠瑠璃
象馬羊車　輦輿車乘　田業僮僕　人民眾多
出入息利　乃適他國　商估賈人　無實不有
千万億眾　圍繞恭敬　常為王者　之所愛念

出入息利　乃適他國　商估賈人　無實不有
千万億眾　圍繞恭敬　常為王者　之所愛念
譬如長者　其家巨富　多諸金銀　車渠馬瑙　真珠瑠璃
象馬羊車　輦輿車乘　田業僮僕　人民眾多
出入息利　乃適他國　商估賈人　無實不有
千万億眾　圍繞恭敬　常為王者　之所愛念
譬如是人　有大力勢　以諸緣故　往來者眾
而年朽邁　益憂念子　五十餘年　求索衣食
死時將至　癡子捨我　或有所得　或無所得
當如之何　尒時窮子　漸次經歷　到父住城
從國至國　或有所得　尒時長者　於其門內
饑餓羸瘦　體生瘡癬　遂至父舍　諸人侍衛
家師子座　眷屬圍繞　出內財產　注記券疏
金銀寶物　倉藏穀米　是是王等　謂是國王
倉貴尊嚴　窮子見父　復自念言　我若久住
驚怖自責　何故至此　思惟是已　馳走而去
或見逼迫　強驅使作　欲往傭作　長者是時
借問貧里　欲往傭作　在師子座　即勅使者
遙見其子　哩而識之　逆捉將來　是人執我
窮子驚怪　逆問辯地　即以方便　長者知子
何用衣食　使我至此　不信是父　愚癡狹劣
不信我言　不信是父　汝可語之　更遣餘人
眇目座隨　無威德者　汝可語之　云當相雇
除諸糞穢　倍與汝價　窮子聞之　顏色隨來
為除糞穢　淨諸房舍　長者於牖　常見其子
念子愚劣　樂為鄙事　於是長者　著弊垢衣

念子愚劣
執除糞器
既益汝價
如是者言
長者有智
示其金銀
猶處門外
父知子心
國王大臣
捨我他行
昔於某城
儿我所有
子念昔貧
并及舍宅
佛亦如是
而說我等
佛勅我等
我承佛教
若干言辭
日夜思惟
汝於來世
但為菩薩

樂為鄙事
往到子所
并塗足油
汝當勤作
漸令入出
真珠頗梨
上宿草菴
漸已曉大
剎利居士
經五十歲
而失是子
舍宅人民
志意下劣
一切財物
知我樂小
得諸無漏
說聲上道
為大菩薩
說是上道
精勤備習
當得作佛
濟其貧事

於是長者
方便附近
飲食充足
若如我子
經二十年
皆使令知
我無此物
欲與財物
於此大衆
已二十年
遂來至此
悉以付之
大獲珍寶
得未曾有
汝等作佛
聲聞弟子
當得成佛
種種譬喻
從我聞法
即授其記
秘藏之法
說斯真要

著弊垢衣
語令勤作
薦席厚暖
執作家事
皆使令知
自念貧事
耶聚親族
說是我子
憍慢自恣
遊其所用
聲聞弟子
種種因緣
諸佛之事
是時諸子
一切諸佛
而不為我

汝於來世
但為菩薩
如彼窮子
我等雖說
我等內滅
我等若聞
所以者何
無大無小
我等長夜
而自於此
得脫三界
佛所教化
我等雖為
而於是法
初不勸進
以方便力
佛亦如是
調伏其心
非先所望
世尊我今
我等長夜
法王法中
我等今者
我等今者

當得作佛
演其實事
佛法寶藏
自謂為足
淨佛國土
一切諸法
無漏無為
於佛智慧
謂是究竟
苦惱之患
得道不虛
諸佛子等
永無願樂
說有實利
柔伏其心
現希有事
乃教大智
而今自得
得道得果
侍佛淨戒
久備梵行
真是聲聞
真阿羅漢

一切諸佛
而不為我
雖知諸物
自無志願
唯了此事
教化衆生
皆悉空寂
如是思惟
無貪無著
我等長夜
住最後身
則為已得
說菩薩法
道師見捨
如當長者
然後乃付
智樂小者
我等今日
如彼窮子
於無漏法
始於今日
令得無漏
以佛道聲
於諸世間

秘藏之法
說斯真要
心不著取
亦復如是
更無餘事
都無所樂
無生無滅
不生喜樂
無復志願
循習空法
有餘涅槃
報佛之恩
以求佛道
觀我心故
知子志劣
一切時物
以方便力
得未曾有
得無量寶
得清淨眼
得其果報
無上大果
令一切聞
天人義也

我等長夜　持佛淨戒　始於今日　得其果報
法王法中　久備梵行　令得無漏　無上大果
我等今者　真是聲聞　以佛音聲　令一切聞
我等今者　真阿羅漢　於諸世間　天人魔梵
普於其中　應受供養　世尊大恩　希有事
憐愍教化　利益我等　無量億劫　誰能報者
手足供給　頭頂礼敬　一切供養　皆不能報
若以頂戴　兩肩荷負　於恒河劫　盡心恭敬
又以美饌　無量寶衣　及諸卧具　種種湯藥
牛頭栴檀　及諸珍寶　以起塔廟　寶衣布地
如斯等事　以用供養　於恒沙劫　亦不能報
諸佛希有　無量無邊　不可思議　大神通力
無漏無為　諸法之王　能為下劣　忍乎斯事
取相凡夫　隨宜為說　諸佛於法　得最自在
知諸衆生　種種欲樂　及其志力　隨所堪任
以無量喻　而為說法　隨諸衆生　宿世善根
又知成熟　未成熟者　種種籌量　分別知已
於一乘道　隨宜說三

復有諸鬼　貪如牛頭　噉食人肉　或復噉乳
頭髮蓬亂　殘害凶險　飢渴所逼　叫喚馳走
夜叉餓鬼　諸惡鳥獸　飢急四向　窺看於誦
如是諸難　恐畏無量　是朽故宅　屬于一人
其人近出　未久之間　於後宅舍　忽然火起
四面一時　其焰俱熾　棟梁椽柱　爆聲震裂
摧折墮落　牆壁崩倒　諸鬼神等　揚聲大叫
鵰鷲諸鳥　鳩槃茶等　周慞惶怖　不能自出
惡獸毒蟲　藏竄孔穴　獸舍闇鬼　亦住其中
毒害孔穴　為火所逼　共相殘害　飲血噉肉
野干之屬　並已前死　諸大惡獸　競來食噉
臭烟熏煙　四面充塞　蜈蚣蚰蜒　蠱蚰之類
為火所燒　爭走出穴　鳩槃茶鬼　隨取而食
又諸餓鬼　頭上火然　飢渴熱惱　周慞悶走
其宅如是　甚可怖畏　毒害火災　衆難非一
是時宅主　在門外立　聞有人言　汝諸子等
先因遊戲　來入此宅　稚小無知　歡娛樂著
告喻諸子　說衆患難　惡鬼毒蟲　災火蔓延
衆苦次第　相續不絕　毒蛇蚖蝮　及諸夜叉
鳩槃茶鬼　野干狐狗　鵰鷲鶖鳥　百足之屬

狐兔次第　相續不絕　毒蛇蚖蝮　及諸夜叉
鳩槃茶鬼　野干孤狗　鵰鷲鵄梟　百足之屬
飢渴惱急　甚可怖畏　此舍雖震　況復大火
諸子無知　雖聞父誨　猶故樂著　嬉戲不已
是時長者　而作是念　諸子如此　益我悲惱
今此舍宅　無一可樂　而諸子等　幼稚嬉戲
不受我教　將為火害　即便思惟　設諸方便
告諸子等　我有種種　珍玩之具　妙寶好車
羊車鹿車　大牛之車　今在門外　汝等出來
吾為汝等　造作此車　隨意所樂　可以遊戲
諸子聞說　如此諸車　即時奔競　馳走而出
到於空地　離諸苦難　長者見子　得出火宅
住於四衢　坐師子座　而自慶言　我今快樂
此諸子等　生育甚難　愚小無知　而入險宅
多諸毒蟲　魃魅可畏　大火猛焰　四面俱起
而此諸子　貪樂嬉戲　我已救之　令得脫難
是故諸人　我今快樂　今時諸子　知父安坐
皆詣父所　而白父言　願賜我等　三種寶車
如前所許　諸子出來　當以三車　隨汝所欲
今正是時　唯垂給與　長者大富　庫藏衆多
金銀瑠璃　硨磲瑪瑙　以衆寶物　造諸大車
裝校嚴飾　周帀欄楯　四面懸鈴　金繩交絡
真珠羅網　張施其上　金華諸瓔　處處垂下
衆綵雜飾　周帀圍繞　柔耎繒纊　以為袍褥
上妙細氎　價直千億　鮮白淨潔　以覆其上

有大白牛　肥壯多力　形體姝好　以駕寶車
多諸僮僕　而侍衛之　以是妙車　等賜諸子
諸子是時　歡喜踊躍　乘是寶車　遊於四方
嬉戲快樂　自在無礙　告舍利弗　我亦如是
衆聖中尊　世間之父　一切衆生　皆是吾子
深著世樂　無有慧心　三界無安　猶如火宅
衆苦充滿　甚可怖畏　常有生老　病死憂患
如是等火　熾然不息　如來已離　三界火宅
寂然閑居　安處林野　今此三界　皆是我有
其中衆生　悉是吾子　而今此處　多諸患難
唯我一人　能為救護　雖復教詔　而不信受
於諸欲染　貪著深故　以是方便　為說三乘
令諸衆生　知三界苦　開示演說　出世間道
是諸子等　若心決定　具足三明　及六神通
有得緣覺　不退菩薩　汝舍利弗　我為衆生
以此譬喻　說一佛乘　汝等若能　信受是語
一切皆當　成得佛道　是乘微妙　清淨第一
於諸世間　為無有上　佛所悅可　一切衆生
所應稱讚　供養礼拜　無量億千　諸力解脫
禪定智慧　及佛餘法　得如是乘　令諸子等
日夜劫數　常得遊戲　與諸菩薩　及聲聞衆
乘此寶乘　直至道場　以是因緣　十方諸求
更無餘乘　除佛方便　告舍利弗　女若人等

*

乘此寶乘　直至道場　以是因緣　十方諦求
更無餘乘　除佛方便　告舍利弗　汝諸人等
皆是吾子　我則是父　汝等累劫　衆苦所燒
我皆濟拔　令出三界　我雖先說　汝等滅度
但盡生死　而實不滅　今所應作　唯佛智慧
若有菩薩　於是衆中　能一心聽　諸佛實法
諸佛世尊　雖以方便　所化衆生　皆是菩薩
若人小智　深著愛欲　為此等故　說於苦諦
衆生心喜　得未曾有　佛說苦諦　真實無異
若有衆生　不知苦本　深著苦因　不能暫捨
為是等故　方便說道　諸苦所因　貪欲為本
若滅貪欲　無所依止　滅盡諸苦　名第三諦
為滅諦故　修行於道　離諸苦縛　名得解脫
是人於何　而得解脫　但離虛妄　名為解脫
其實未得　一切解脫　佛說是人　未實滅度
斯人未得　無上道故　我意不欲　令至滅度
我為法王　於法自在　安隱衆生　故現於世
汝舍利弗　我此法印　為欲利益　世間故說
在所遊方　勿妄宣傳　若有聞者　隨喜頂受
當知是人　阿惟越致　若有信受　此經法者
是人已曾　見過去佛　恭敬供養　亦聞是法
若人有能　信汝所說　則為見我　亦見於汝
及比丘僧　并諸菩薩　斯法華經　為深智說
淺識聞之　迷惑不解　一切聲聞　及辟支佛

88

*

淺識聞之　迷惑不解　一切聲聞　及辟支佛
於此經中　力所不及　汝舍利弗　尚於此經
以信得入　況餘聲聞　其餘聲聞　信佛語故
隨順此經　非己智分　又舍利弗　憍慢懈怠
計我見者　莫說此經　凡夫淺識　深著五欲
聞不能解　亦勿為說　若人不信　毀謗此經
則斷一切　世間佛種　或復顰蹙　而懷疑惑
汝當聽說　此人罪報　若佛在世　若滅度後
其有誹謗　如斯經典　見有讀誦　書持經者
輕賤憎嫉　而懷結恨　此人罪報　汝今復聽
其人命終　入阿鼻獄　具足一劫　劫盡更生
如是展轉　至無數劫　從地獄出　當墮畜生
若狗野干　其形頹瘦　黧黮疥癩　人所觸嬈
又復為人　之所惡賤　常困飢渴　骨肉枯竭
生受楚毒　死被瓦石　斷佛種故　受斯罪報
若作駱駝　或生驢中　身常負重　加諸杖捶
但念水草　餘無所知　謗斯經故　獲罪如是
有作野干　來入聚落　身體疥癩　又無一目
為諸童子　之所打擲　受諸苦痛　或時致死
於此死已　更受蟒身　其形長大　五百由旬
聾騃無足　蜿轉腹行　為諸小蟲　之所唼食
晝夜受苦　無有休息　謗斯經故　獲罪如是
若得為人　諸根闇鈍　矬陋攣躄　盲聾背傴
有所言說　人不信受　口氣常臭　鬼魅所著
貧窮下賤　為人所使　多病痟瘦　無所依怙

112

若所言說　人不信受　口氣常臭　鬼魅所著
貧窮下賤　為人所使　多病消瘦　無所依怙
雖親附人　人不在意　若有所得　尋復忘失
若修醫道　順方治病　更增他疾　或復致死
若自有病　無人救療　設服良藥　而復增劇
若他反逆　抄劫竊盜　如是等罪　橫罹其殃
如斯罪人　永不見佛　聚聖之主　說法教化
如斯罪人　常生難處　狂聾心亂　永不聞法
於無數劫　如恒河沙　生輒聾瘂　諸根不具
常處地獄　如遊園觀　在餘惡道　如己舍宅
馳驢豬狗　是其行處　誘斯經故　獲罪如是
若得為人　聾盲瘖瘂　貧窮諸衰　以自莊嚴
水腫乾瘠　疥癩癰疽　如是等病　以為衣服
身常臭穢　垢穢不淨　深著我見　增益瞋恚
嫉妒熾盛　不擇禽獸　誘斯經故　獲罪如是
告舍利弗　誘斯經者　窮劫不盡　若說其罪
以是因緣　我故語汝　莫說此經　無智人中
若有利根　智慧明了　多聞強識　求佛道者
如是之人　乃可為說　若人曾見　億百千佛
殖諸善本　深心堅固　如是之人　乃可為說
若人精進　常修慈心　不惜身命　乃可為說
若人恭敬　無有異心　離諸凡愚　獨處山澤
如是之人　乃可為說　又舍利弗　若見有人
捨惡知識　親近善友　如是之人　乃可為說
若見佛子　持戒清潔　如淨明珠　求大乘經

捨惡知識　親近善友　如是之人　乃可為說
若見佛子　持戒清潔　如淨明珠　求大乘經
如是之人　乃可為說　若人無瞋　質直柔軟
常懸一切　恭敬諸佛　如是之人　乃可為說
復有佛子　於大眾中　以清淨心　種種因緣
譬喻言辭　說法無礙　如是之人　乃可為說
若有比丘　為一切智　四方來法　合掌頂受
但樂受持　大乘經典　乃至不受　餘經一偈
如是之人　乃可為說　如人至心　求佛舍利
亦未曾念　外道典籍　如是之人　乃可為說
告舍利弗　我說是相　求佛道者　窮劫不盡
如是等人　則能信解　汝當為說　妙法華經

妙法蓮華經信解品第四

尒時慧命須菩提摩訶迦旃延摩訶迦葉摩訶目犍連從佛所聞未曾有法世尊授舍利弗阿耨多羅三藐三菩提記發希有心歡喜踊躍即從座起整衣服偏袒右肩右膝著地一心合掌曲躬恭敬瞻仰尊顏而白佛言我等居僧之首年並朽邁自謂已得涅槃無所堪任不復進求阿耨多羅三藐三菩提世尊往昔說法既久我時在座身體疲懈但念空無相無作於菩薩法遊戲神通淨佛國土成熟眾生心不喜樂所以者何世尊令我等出於三界得涅槃證又今我等年已朽邁於佛

扵三界後匡稱誌又令我等年已朽邁於佛
教化善薩阿耨多羅三藐三菩提不生一念
好樂之心我等今於佛前聞授聲聞阿耨多
羅三藐三菩提記心甚歡喜得未曾有不謂
於今忽然得聞希有之法深自慶幸獲大善
利無量珍寶不求自得世尊我等今者樂說
譬喻以明斯義譬若有人年既幼稚捨父逃
逝久住他國或十二十至五十歲年既長大
加復窮困馳騁四方以求衣食漸漸遊行遇
向本國其父先來求子不得中止一城其家
大富財寶無量金銀瑠璃珊瑚虎珀頗梨珠
等其諸倉庫悉皆盈溢多有僮僕臣佐吏
民爲馬車乘牛羊無數出入息利乃遍他國
商估賈客亦甚衆多時貧窮子遊諸聚落
經歷國邑遂到其父所止之城父每念子與子離
別五十餘年而未曾向人說如此事但自思
惟心懷悔恨自念老朽多有財物金銀珍寶
倉庫盈溢無有子息一旦終沒財物散失無
所委付是以慇懃憶其子復住是念我若
得子委付財物坦然快樂無復憂慮世尊余
時窮子傭賃展轉遇到父舍住立門側遥見
其父踞師子牀寶几承足諸婆羅門刹利居
士皆恭敬圍繞以真珠瓔珞價直千萬莊嚴
其身吏民僮僕手執白拂侍立左右覆以寶

士皆恭敬圍繞以真珠瓔珞價直千萬莊嚴
其身吏民僮僕手執白拂侍立左右覆以寶
帳垂諸華旛香水灑地散衆名華羅列寶物
出內取與有如是等種種嚴飾威德特尊窮
子見父有大力勢即懷恐怖悔來至此竊作
是念此或是王或是王等非我備力得物之處
不如往至貧里肆力有地衣食易得若久
住此或見逼迫強使我作作是念已疾走而
去時富長者於師子座見子便識心大歡喜
即作是念我財物庫藏今有所付我常思念
此子無由見之而忽自來甚適我願我雖年
朽猶故貪惜即遣傍人急追將還尒時使者
疾走往捉窮子驚愕稱怨大喚我不相犯何
爲見捉使者執之逾急強牽將還于時窮子
自念無罪而被囚執此必定死轉更憘怖悶絕
躃地父遠見之而語使言不須與人勿強將
來以冷水灑面令得醒悟莫復與語所以者
何父知其子志意下劣自知豪貴爲子所難
審知是子而以方便不語他人云是我子使
者語之我今放汝隨意所趣窮子歡喜得

如是諸難　恐畏无量　迷朽故宅　屬于一人
其人近出　未久之間　於後舍宅　欻然火起
四面一時　其焰俱熾　棟梁椽柱　爆聲震裂
摧折墮落　墻壁崩倒　諸鬼神等　揚聲大叫
鵰鷲諸鳥　鳩槃茶等　周悼惶怖　不能自出
惡獸毒虫　藏窟孔穴　毗舍闍鬼　亦住其中
薄福德故　為火所逼　共相殘害　飲血噉肉
野干之屬　並已前死　諸大惡獸　競來食噉
臭烟熢焞　四面充塞　蜈蚣蚰蜒　毒虵之類
為火所燒　爭走出穴　鳩槃茶鬼　隨而食噉
又諸餓鬼　頭上火燃　飢渴熱惱　周悼悶走
其宅如是　甚可怖畏　毒害火災　衆難非一
是時宅主　在門外立　聞有人言　汝諸子等
先因遊戲　來入此宅　稚小无知　嬉娛樂著
長者聞已　驚入火宅　方宜救濟　令无燒害
告喻諸子　說衆患難　惡鬼毒虫　災火蔓延
衆苦次第　相續不絕　毒虵蚖蝮　及諸夜叉
鳩槃茶鬼　野干狐狗　鵰鷲鵄梟　百足之屬
飢渴惱急　甚可怖畏　此苦難處　況復大火

鳩槃茶鬼　野干狐狗　鵰鷲鵄梟　百足之屬
飢渴惱急　甚可怖畏　此苦難處　況復大火
諸子无知　雖聞父誨　猶故樂著　嬉戲不已
是時長者　而作是念　諸子如此　益我愁惱
今此舍宅　无一可樂　而諸子等　躭惟嬉戲
不受我教　將為火害　即便思惟　設諸方便
告諸子等　我有種種　珍玩之具　妙寶好車
羊車鹿車　大牛之車　今在門外　汝等出來
吾為汝等　造作此車　隨意所樂　可以遊戲
諸子聞說　如此諸車　即時奔競　馳走而出
到於空地　離諸苦難　長者見子　得出火宅
住於四衢　坐師子座　而自慶言　我今快樂
此諸子等　生育甚難　愚小无知　於險宅內
多諸毒虫　魑魅可畏　大火猛焰　四面俱起
而此諸子　貪樂嬉戲　我已救之　令得脫難
是故諸人　我今快樂　亦特諸子　如父安坐
皆詣父所　而白父言　願賜我等　三種寶車
如前所許　諸子出來　當以三車　隨汝所欲
今正是時　唯垂給與　長者大富　庫藏衆多
金銀琉璃　車渠馬瑙　以衆寶物　造諸大車
庄校莊飾　周帀欄楯　四面懸鈴　金繩交絡
真珠瓔珞　張施其上　金華諸纓　處處垂下

莊校嚴飾　周帀欄楯　四面懸鈴　金繩交絡
真珠寶網　張施其上　金華諸綴　靈靈垂下
衆采雜飾　周帀圍繞　衆軟繒纓　以為相稱
上妙細氎　價直千億　鮮白淨潔　以覆其上
有大白牛　肥壯多力　形體姝好　以駕寶車
多諸儐從　而侍衛之　以是妙車　等賜諸子
諸子是時　歡喜踊躍　乘是寶車　遊於四方
嬉戲快樂　自在无礙　告舍利弗　我亦如是
衆聖中尊　世間之父　一切衆生　皆是吾子
深著世樂　无有慧心　三界无安　猶如火宅
衆苦充滿　甚可怖畏　常有生老　病死憂患
如是等火　熾然不息　如來已離　三界火宅
寂然閑居　安處林野　今此三界　皆是我有
其中衆生　悉是吾子　而今此處　多諸患難
唯我一人　能為救護　雖復教照　而不信受
於諸欲深　貪著深故　是以方便　為說三乘
令諸衆生　知三界苦　開示演說　出世間道
是諸子等　若心決定　具足三明　及六神通
有得緣覺　不退菩薩　汝舍利弗　我為衆生
以此譬喻　說一佛乘　汝等若能　信受是語
一切皆當　得成佛道　是乘微妙　清淨第一
於諸世間　為无有上　佛所悅可　一切衆生

一切皆當　得成佛道　是乘微妙　清淨第一
於諸世間　為无有上　佛所悅可　一切衆生
所應稱讚　供養礼拜　无量億千　諸力解脫
禪定智慧　及佛餘法　得如是乘　令諸子等
日夜劫數　常得遊戲　與諸菩薩　及聲聞衆
乘此寶乘　直至道場　以是因緣　十方諦求
更无餘乘　除佛方便　告舍利弗　汝諸人等
皆是吾子　我則是父　汝等累劫　衆苦所燒
我皆濟拔　令出三界　我雖先說　汝等滅度
但盡生死　而實不滅　今所應作　唯佛智慧
若有菩薩　於是衆中　能一心聽　諸佛實法
諸佛世尊　雖以方便　所化衆生　皆是菩薩
若人小智　深著愛欲　為此等故　說於苦諦
衆生心喜　得未曾有　佛說苦諦　真實无異
若有衆生　不知苦本　深著苦因　不能暫捨
為是等故　方便說道　諸苦所因　貪欲為本
若滅貪欲　无所依止　滅盡諸苦　名第三諦
為滅諦故　脩行於道　離諸苦縛　名得解脫
是人於何　而得解脫　但離虛妄　名為解脫
其實未得　一切解脫　佛說是人　未實滅度
斯人未得　无上道故　我意不欲　令至滅度
我為法王　於法自在　安隱衆生　故現於世

斯人未得无上道故我意不欲令至滅度
我為法王於法自在安隱衆生故現於世
汝舍利弗我此法印為欲利益世間故說
在所遊方勿妄宣傳若有聞者隨喜頂受
當知是人阿鞞跋致若有信受此經法者
是人已曾見過去佛恭敬供養亦聞是法
若人有能信汝所說則為見我亦見於汝
及比丘僧并諸菩薩斯法華經為深智說
淺識聞之迷惑不解一切聲聞及辟支佛
於此經中力所不及汝舍利弗尚於此經
以信得入況餘聲聞其餘聲聞信佛語故
隨順此經非已智分又舍利弗憍慢懈怠
計我見者莫說此經凡夫淺識深著五欲
聞不能解亦勿為說若人不信毀謗此經
則斷一切世間佛種或復頞蹙而懷疑惑
汝當聽說此人罪報若佛在世若滅度後
其有誹謗如斯經典見有讀誦書持經者
輕賤憎嫉而懷結恨此人罪報汝今復聽
其人命終入阿鼻獄具足一劫劫盡更生
如是展轉至无數劫從地獄出當墮畜生
若狗野干其形頑瘦犎尨疥癩人所觸燒
又復為人之所惡賤常困飢渴骨瘦枯竭

如是展轉至无數劫從地獄出當墮畜生
若狗野干其形頑瘦犎尨疥癩人所觸燒
又復為人之所惡賤常困飢渴骨瘦枯竭
生受楚毒死被瓦石斷佛種故受斯罪報
若住駱駝或生驢中身常負重加諸杖捶
但念水草餘无所知誘斯經故獲罪如是
有住野干來入聚落身體疥癩又无一目
為諸童子之所打擲受諸苦痛或時致死
於此死已更受蟒身其形長大五百由旬
聾騃无智宛轉腹行為諸小虫之所唼食
晝夜受苦无有休息誘斯經故獲罪如是
若得為人諸根猜鈍瘖瘂盲聾背傴
有所言說人不信受口氣常臭鬼魅所著
貧窮下賤為人所使多病痟瘦无所依怙
雖親附人人不在意若有所得尋復忘失
若備醫道順方治病更增他疾或復致死
若自有病无人救療設服良藥而復增劇
若他反逆抄劫竊盜如是等罪橫罹其殃
如斯罪人永不見佛猥誑之王說法教化
如斯罪人常生難處狂聾心亂永不聞法
於无數劫如恒河沙生輒聾瘂諸根不具
常處地獄如遊園觀在餘惡道如己舍宅

若有比丘 為一切智 四方求法 合掌頂受
但樂受持 大乘經典 乃至不受 餘經一偈
如是之人 乃可為說 如人至心 求佛舍利
如是求經 得已頂受 其人不復 志求餘經
亦未曾念 外道典籍 如是之人 乃可為說
告舍利弗 我說是相 求佛道者 窮劫不盡
如是等人 則能信解 汝當為說 妙法華經

妙法蓮華經信解品第四

尒時慈命須菩提 摩訶迦旃延 摩訶迦葉 摩
訶目犍連 從佛所聞 未曾有法 世尊授舍利
弗阿耨多羅三藐三菩提記 發希有心 歡喜
踊躍 即從座起 整衣服 偏袒右肩 右膝著地
一心合掌 曲躬恭敬 瞻仰尊顏 而白佛言 我等
居僧之首 年並朽邁 自謂已得涅槃 无所堪
任 不復進求 阿耨多羅三藐三菩提 世尊
往昔說法 既久 我時在座 身體疲懈 但念空
无相无作 於菩薩法 遊戲神通 淨佛國土 成
就衆生 心不樂著 所以者何 世尊令我等出
於三界 得涅槃證 又今我等 年已朽邁 於佛
教化菩薩阿耨多羅三藐三菩提 不生一念
好樂之心 我等今於佛前聞授聲聞阿耨多
羅三藐三菩提記 心甚歡喜 得未曾有 不謂

教化菩薩阿耨多羅三藐三菩提不生一念
好樂之心我等今於佛前聞授聲聞阿耨多
羅三藐三菩提記心甚歡喜得未曾有不謂
於今忽然得聞希有之法深自慶幸獲大善
利无量珍寶不求自得世尊我等今者樂說
譬喻以明斯義譬若有人年既幼稚捨父逃
逝久住他國或十二十至五十歲年既長大
加復窮困馳騁四方以求衣食漸漸遊行遇
向本國其父先來求子不得中止一城其家
大富財寶无量金銀珊瑚璚璫硨磲碼瑙珠
璣其諸倉庫悉皆盈溢多有僮僕百役之民
象馬車乘牛羊无數出入息利乃適他國商
估賈客亦甚衆多時貧窮子遊諸聚落經歷
國邑遂到其父所止之城父每念子與子離
別五十餘年而未嘗向人說如此事但自思
惟心懷悔恨自念老朽多有財物金銀珍寶
倉庫盈溢无有子息一旦終沒財物散失无
所委付是以慇勤每憶其子復作是念我若
得子委付財物坦然快樂无復憂慮世尊尒
時窮子傭賃展轉遇到父舍住立門側遥見
其父踞師子床寶几承之諸婆羅門刹利居
士皆恭敬圍繞以真珠瓔珞價直千万莊嚴

所委付是以慇勤每憶其子復作是念我若
得子委付財物坦然快樂无復憂慮世尊尒
時窮子傭賃展轉遇到父舍住立門側遥見
其父踞師子床寶几承之諸婆羅門刹利居
士皆恭敬圍繞以真珠瓔珞價直千万莊嚴
其身吏民僮僕手執白拂侍立左右寶帳以寶
帳垂諸華幡香水灑地散衆名華羅列寶物
出內取與有如是等種種嚴飾威德特尊窮
子見父有大力勢即懷怨怖悔來至此竊作
是念此或是王或是王等非我傭力得物之
處不如往至貧里肆力有地衣食易得若久
住此或見逼迫強使我作作是念已疾走而
去特富長者於師子座見子便識心大歡喜
即作是念我財物庫藏今有所付我常思念
此子无由見之而忽自來甚適我願我雖年
朽猶故貪惜即遣傍人急追將還尒時使者
疾走往捉窮子驚愕稱怨大喚我不相犯何
為見捉使者執之逾急強牽將還于時窮子
自念无罪而被囚執此必定死轉更惶怖悶
絕躃地父遥見之而語使言不須此人勿強
將來以冷水灑面令得醒悟莫復與語所以人
者何父知其子志意下劣自知憂貴為子所

沉者何父知其子志意下劣自知豪貴為子所
難審知是子而以方便不語他人云是我子
使者語之我今放汝隨意所趣窮子歡喜得
未曾有從地而起往至貧里以求衣食尒時
長者將欲誘引其子而設方便密遣二人形
色憔悴无威德者汝可詣彼徐語窮子此有
作處倍與汝直窮子若許將來使作若言欲
何所作便可語之雇汝除糞我等二人亦共
汝作時二使人即求窮子既已得之具陳上
事尒時窮子先取其價尋與除糞其父見子
愍而怪之又以他日於窓牖中遥見子身羸
瘦憔悴糞土塵垢汚穢不淨即脫瓔珞細軟
上服嚴飾之具更著麁弊垢穢之衣塵土坌
身右手執持除糞之器狀有所畏語諸作人
汝等勤作勿得懈怠以方便故得近其子後
復告言咄男子汝常此作勿復餘去當加汝
價諸有所須瓦器米麵鹽醋之屬莫自疑難
亦有老弊使人須者相給好自安意我如汝父
勿復憂慮所以者何我年老大而汝少壯汝
常作時无有欺怠瞋恨怨言都不見汝有
此諸惡如餘作人自今已後如所生子即時長

勿復憂慮所以者何我年老大而汝少壯汝
常作時无有欺怠瞋恨怨言都不見汝有
此諸惡如餘作人自今已後如所生子即時長
者更與作字名之為兒尒時窮子雖故此遇
猶故自謂客作賤人由是之故於二十年中
常令除糞過是已後心相體信入出无難
然其所止猶在本處世尊尒時長者有疾自
知將死不久語窮子言我今多有金銀珍寶
倉庫盈溢其中多少所應取與汝悉知之我
心如是當體此意所以者何今我與汝便為
不異宜加用心无令漏失尒時窮子即受教
勅領知衆物金銀珍寶及諸庫藏而无怖取

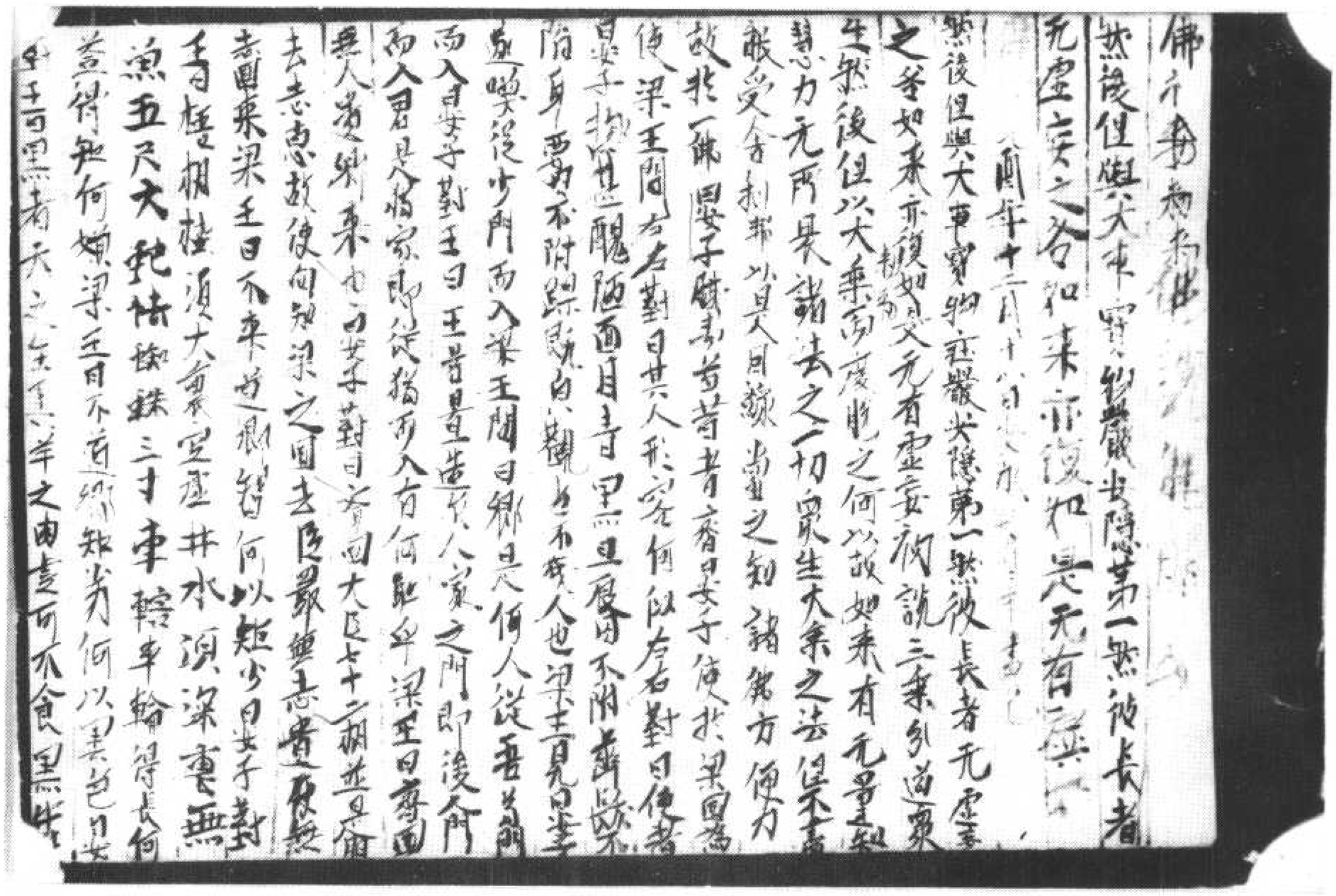

北四七七三號　背　面　習字寫晏子及佛經

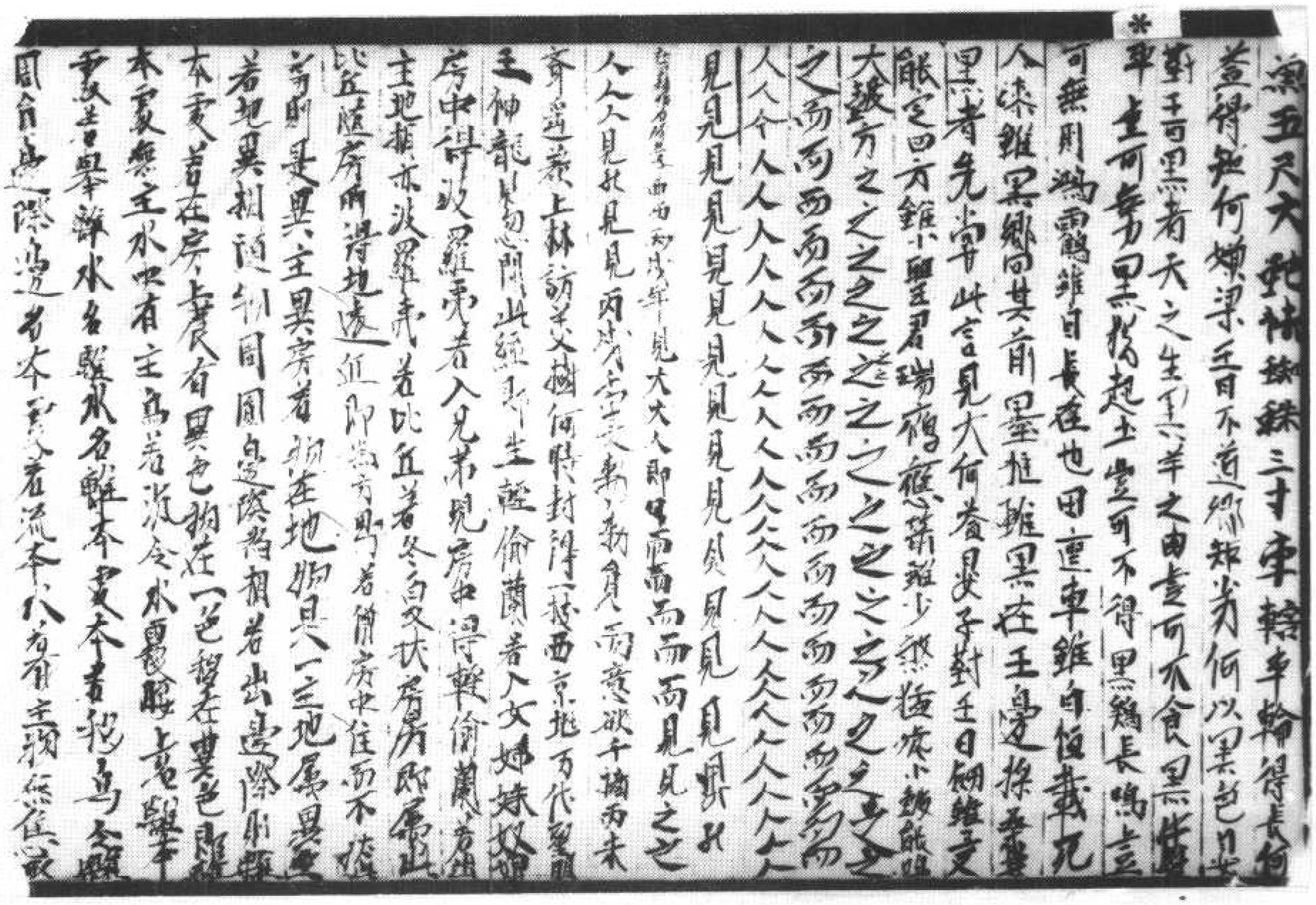

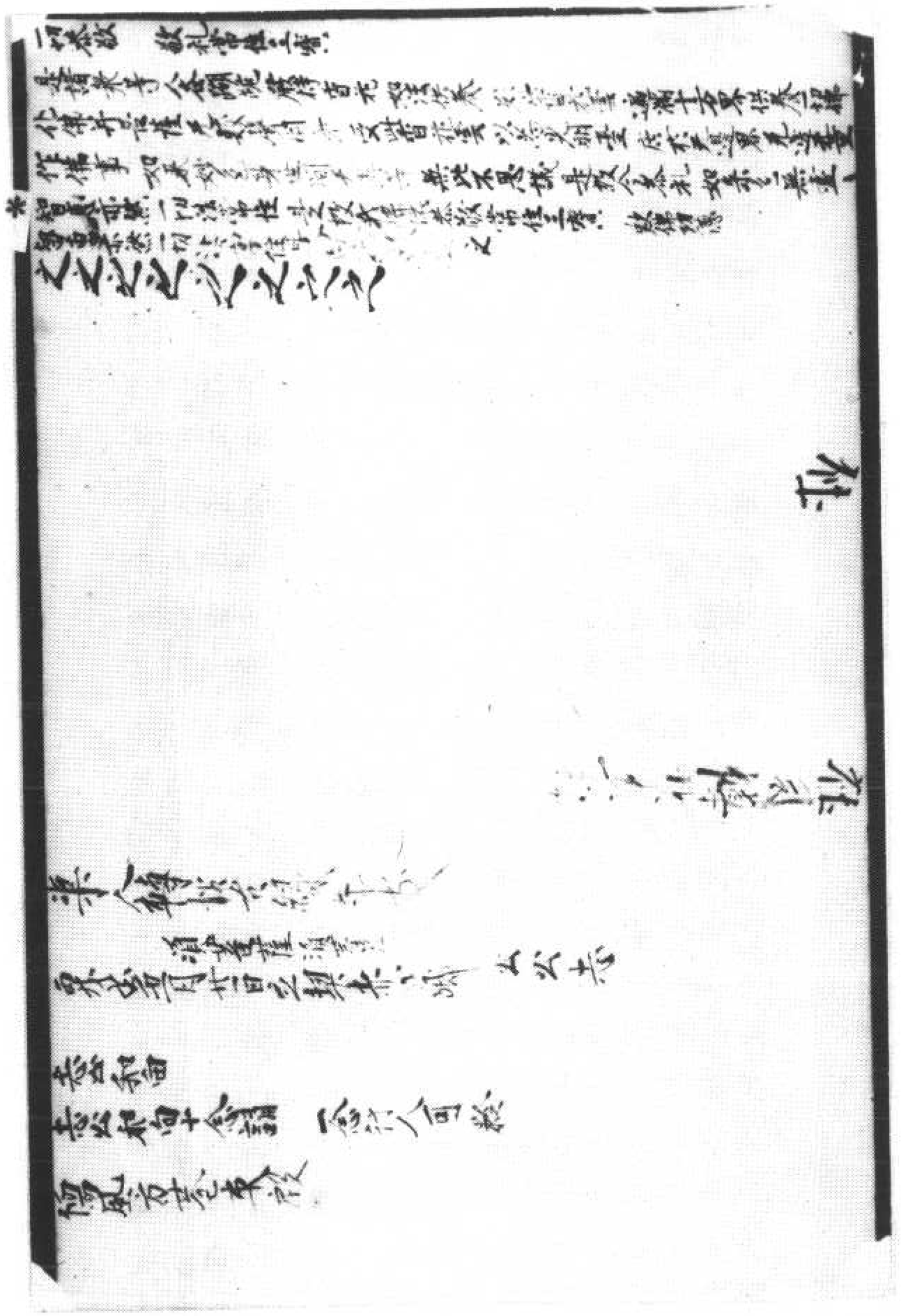

復有諸
頭蹴蓬亂　殘害之險　飢渴所逼
夜叉餓鬼　諸惡鳥獸　飢急四向
如是諸難　恐畏无量　是彼故宅　屬于一人
其人近出　未久之間　於後舍宅　欻然火起
四面一時　其焰俱熾　椽梁榱柱　爆聲震裂
摧折墮落　墻壁崩倒　諸鬼神等　揚聲大叫
鵰鷲諸鳥　鳩槃荼等　周惶怖　不能自出
惡獸毒虫　藏窟孔穴　吠含闍鬼　亦住其中
薄福德故　為火所逼　共相殘害　飲血噉肉
野干之屬　並已前死　諸大惡獸　競來食噉
臭烟燈焰　四面充塞　吹蚖蚰蜒　毒虵之類
為火所燒　爭走出穴　鳩槃荼鬼　隨取而食
又諸餓鬼　頭上大然　飢渴熱惱　周障閡走
其宅如是　甚可怖畏　毒害火災　衆難非一
是時宅主　在門外立　聞有人言　汝諸子等
先回遊戲　來入此宅　雅小无知　歡娛樂著
長者聞已　驚入大宅　方宜救濟　令无燒害
告喻諸子　說衆患難　惡鬼毒虫　災火蔓延
衆苦次第　相續不絕　毒虵之類　及諸夜叉
鳩槃荼鬼　野干狐狗　鵰鷲鸛鶴　百足之屬
飢渴惱急　甚可怖畏　此苦難處　況復大火

22

北四七七四號（為三十三）　妙法蓮華經卷第二譬喻品第三至信解品第四

*

鳩槃荼鬼　野干狐狗　鵰鷲鸛鶴　百足之屬
飢渴惱急　甚可怖畏　此苦難處　況復大火
諸子无知　雖聞父誨　猶故樂著　嬉戲不已
是時長者　而作是念　諸子如此　蓋我慈惱
今此舍宅　无一可樂　而諸子等　耽惟嬉戲
不受我教　將為大害　即便思惟　設諸方便
告諸子等　我有種種　珍玩之具　妙寶好車
羊車鹿車　大牛之車　今在門外　汝等出來
吾為汝等　造作此車　隨意所樂　可以遊戲
諸子聞說　如此諸車　即時奔競　馳走而出
到於空地　離諸黃難　長者見子　得出火宅
住於四衢　坐師子座　而自慶言　我今快樂
此諸子等　生育甚難　愚小无知　而入險宅
多諸毒虫　魑魅可畏　大火猛焰　四面俱起
而此諸子　貪樂嬉戲　我已救之　令得脫難
是故諸人　我今快樂　尒時諸子　知父安坐
皆詣父所　而白父言　願賜我等　三種寶車
如前所許　諸子出來　當以三車　隨汝所欲
今正是時　唯垂給與　長者大富　庫藏衆多
金銀瑠璃　車渠馬瑙　以衆寶物　造諸大車
莊校嚴飾　周帀欄楯　四面懸鈴　金繩交絡
真珠羅網　張施其上　金華諸纓　處處垂下
衆采雜飾　周帀圍繞　柔軟繒纊　以為和褥
上妙細疊　價直千億　鮮白淨潔　以覆其上
有大白牛　肥壯多力　形體姝好　以駕寶車

44

上妙細氎　價直千億　鮮白淨潔　以覆其上
有大白牛　肥壯多力　形體姝好　以駕寶車
多諸儐從　而侍衛之　以是妙車　等賜諸子
諸子是時　歡喜踊躍　乘是寶車　遊於四方
嬉戲快樂　自在无礙　告舍利弗　我亦如是
衆聖中尊　世間之父　一切衆生　皆是吾子
深著世樂　无有慧心　三界无安　猶如火宅
衆苦充滿　甚可怖畏　常有生老　病死憂患
如是等火　熾然不息　如來已離　三界火宅
寂然閑居　安處林野　今此三界　皆是我有
其中衆生　悉是吾子　而今此處　多諸患難
唯我一人　能爲救護　雖復教詔　而不信受
於諸欲深　貪著深故　是以方便　爲說三乘
令衆諸生　知三界苦　開示演說　出世間道
是諸子等　若心決定　具足三明　及六神通
有得緣覺　不退菩薩　汝舍利弗　我爲衆生
以此譬喻　說一佛乘　汝等皆依　信受是語
一切皆當　得成佛道　是乘微妙　清淨第一
於諸世間　爲无上　佛所悅可　一切衆生
所應稱讚　供養礼拜　无量億千　諸力解脫
禪定智慧　及佛餘法　得如是乘　令諸子等
日夜劫數　常得遊戲　與諸菩薩　及聲聞衆
乘此寶乘　直至道場　以是因緣　十方諦求
更无餘乘　除佛方便　告舍利弗　汝諸人等

乘此寶乘　直至道場　以是因緣　十方諦求
更无餘乘　除佛方便　告舍利弗　汝諸人等
皆是吾子　我則是父　汝等累劫　衆苦所燒
我皆濟拔　令出三界　我雖先說　汝等滅度
但盡生死　而實不滅　今所應作　唯佛智慧
若有菩薩　於是衆中　能一心聽　諸佛實法
諸佛世尊　雖以方便　所化衆生　皆是菩薩
若人小智　深著愛欲　爲此等故　說於苦諦
衆生心喜　得未曾有　佛說苦諦　真實无異
若有衆生　不知苦本　深著苦因　不能暫捨
爲是等故　方便說道　諸苦所因　貪欲爲本
若滅貪欲　无所依止　滅盡諸苦　名第三諦
爲滅諦故　修行於道　離諸苦縛　名得解脫
是人於何　而得解脫　但離虛妄　名爲解脫
其實未得　一切解脫　佛說是人　未實滅度
斯人未得　无上道故　我意不欲　令至滅度
我爲法王　於法自在　安隱衆生　故現於世
汝舍利弗　我此法印　爲欲利益　世間故說
在所遊方　勿妄宣傳　若有聞者　隨喜頂受
當知是人　阿鞞跋致　若有信受　此經法者
是人已曾　見過去佛　恭敬供養　亦聞是法
若人有能　信汝所說　則爲見我　亦見於汝
及比丘僧　并諸菩薩　斯法華經　爲深智說
淺識聞之　迷惑不解　一切聲聞　及辟支佛

淺識聞之 迷惑不解 一切聲聞 及辟支佛
於此經中 力所不及 汝舍利弗 尚於此經
以信得入 況餘聲聞 其餘聲聞 信佛語故
隨順此經 非己智分 又舍利弗 憍慢懈怠
計我見者 莫說此經 凡夫淺識 深著五欲
聞不能解 亦勿為說 若人不信 毀謗此經
則斷一切 世間佛種 或復惶惑 而懷疑惑
汝當聽說 此人罪報 若佛在世 若滅度後
其有誹謗 如斯經典 見有讀誦 書持經者
輕賤憎嫉 而懷結恨 此人罪報 汝今復聽
其人命終 入阿鼻獄 具足一劫 劫盡更生
如是展轉 至无數劫 從地獄出 當墮畜生
若狗野干 其形醜陋 黧黮疥癩 人所觸燒
又復為人 之所惡賤 常困飢渴 骨肉枯竭
生受楚毒 死被瓦石 斷佛種故 受斯罪報
若作駱駝 或生驢中 身常負重 加諸杖捶
但念水草 餘无所知 謗斯經故 獲罪如是
有住野干 來入聚落 身體疥癩 又无一目
為諸童子 之所打擲 受諸苦痛 或時致死
於此死已 更受蟒身 其形長大 五百由旬
體骸无足 宛轉腹行 為諸小虫 之所噉食
晝夜受苦 无有休息 謗斯經故 獲罪如是
若得為人 諸根暗鈍 聾盲瘖背 傴

晝夜受苦 无有休息 謗斯經故 獲罪如是
若得為人 諸根暗鈍 聾盲瘖背 傴
有所言說 人不信受 口氣常臭 惡魔所著
貧窮下賤 為人所使 多病痟瘦 无所依怙
雖親附人 人不在意 若有所得 尋復忘失
若備聖道 順方治病 更增他疾 或復致死
若自有病 无人救療 設服良藥 而復增劇
若他反逆 抄劫竊盜 如是等罪 橫罹其殃
如斯罪人 永不見佛 衆聖之王 說法教化
如斯罪人 常生難處 狂聾心亂 永不聞法
於无數劫 如恒河沙 生輒聾瘂 諸根不具
常處地獄 如遊園觀 在餘惡道 如己舍宅
驢駱猪狗 是其行處 謗斯經故 獲罪如是
若得為人 聾盲瘖瘂 貧窮諸衰 以自莊嚴
水腫乾痟 疥癩痤疽 如是等病 以為衣服
身常臭處 垢穢不淨 深著我見 增益瞋恚
嫣欲熾盛 不擇禽獸 謗斯經故 獲罪如是
若舍利弗 謗斯經者 若說其罪 窮劫不盡
以是因緣 我故語汝 无智人中 莫說此經
若有利根 智慧明了 多聞強識 求佛道者
如是之人 乃可為說 若人曾見 億百千佛
殖諸善本 深心堅固 如是之人 乃可為說
若人精進 常修慈心 不惜身命 乃可為說

殖諸善本　深心堅固　如是之人　乃可為說
若人精進　常脩慈心　不惜身命　乃可為說
若人恭敬　无有異心　離諸凡愚　獨處山澤
如是之人　乃可為說　又舍利弗　若見有人
捨惡知識　親近善友　如是之人　乃可為說
若見佛子　持戒清潔　如淨明珠　求大乘經
如是之人　乃可為說　若人无瞋　質直柔軟
常愍一切　恭敬諸佛　如是之人　乃可為說
復有佛子　於大衆中　以清淨心　種種因緣
辭喻言辭　說法无礙　如是之人　乃可為說
若有比丘　為一切智　四方求法　合掌頂受
但樂受持　大乘經典　乃至不受　餘經一偈
如是之人　乃可為說　如人至心　求佛舍利
如是求經　得已頂受　其人不復　志求餘經
亦未曾念　外道典籍　如是之人　乃可為說
告舍利弗　我說是相　求佛道者　窮劫不盡
如是等人　則能信解　汝當為說　妙法華經

妙法蓮華經信解品第四

尒時慧命須菩提摩訶迦旃延摩訶迦葉摩
訶目揵連從佛所聞未曾有法世尊授舍利
弗阿耨多羅三藐三菩提記發希有心歡喜
踊躍即從座起整衣服偏袒右肩右膝着地
一心合掌曲躬恭敬瞻仰尊顏而白佛言我
等居僧之首年並朽邁自謂已得涅槃无所

一心合掌曲躬恭敬瞻仰尊顏而白佛言我
等居僧之首年並朽邁自謂已得涅槃无所
堪任不復進求阿耨多羅三藐三菩提世尊
往昔說法既久我時在座身體疲懈但念空
无相无作於菩薩法遊戲神通淨佛國土成
就衆生心不喜樂所以者何世尊令我等出
於三界得涅槃證又今我等年已朽邁於佛
教化菩薩阿耨多羅三藐三菩提不生一念
好樂之心我等今於佛前聞授聲聞阿耨多
羅三藐三菩提記心甚歡喜得未曾有不請
於今忽然得聞希有之法深自慶幸獲大善
利无量珍寶不求自得世尊我等今者樂說
辭喻以明斯義辭若有人年既幼稚捨父逃
逝久住他國或十二十至五十歲年既長大
加復窮困馳騁四方以求衣食漸漸遊行遇
向本國其父先來求子不得中止一城其家
大富財寶无量金銀瑠璃珊瑚琥珀頗梨珠
等其諸倉庫悉皆盈溢多有僮僕臣佐吏民
象馬車乘牛羊无數出入息利乃遍他國商
估賈客亦甚衆多時貧窮子遊諸聚落經歷
國邑遂到其父所止之城父每念子與子離
別五十餘年而未曾向人說如此事但自思
惟心懷悔恨自念老朽多有財物金銀珠寶
倉庫盈溢无有子息一旦終沒財物散失无

惟心懷悔恨自念老衰多有財物金銀珍寶
倉庫盈溢无有子息一旦終沒財物散失无
所委付是以懇勤每憶其子復住是念我若
得子委付財物坦然快樂无復憂慮世尊余
時窮子傭賃展轉遇到父舍住立門側遥見
其父踞師子床寶几承足諸婆羅門刹利居
士皆恭敬圍繞以真珠瓔珞價直千万莊嚴
其身吏民僮僕手執白拂侍立左右寶帳垂諸華幡香水灑地散衆名華羅列可
物出內取與有如是等種種嚴飾威德特尊窮
子見父有大力勢即懷怨怖悔來至此癡作
是念此或是王或是王等非我傭力得物之
處不如往至貧里肆力有地衣食易得若久
住此或見逼迫強使我作作是念已疾走而
去時富長者於師子座見子便識心大歡喜
即作是念我財物庫藏今有所付我常思念
此子无由見之而忽自來甚適我願我雖年
朽猶故貪惜即遣傍人急追將還尒時使者
疾走往捉窮子驚愕稱怨大喚我不相犯何
為見捉使者執之愈急強牽將還于時窮子
自念无罪而被囚執此必定死轉更惶怖問
絶辭地父遥見之而語使言不須此人勿強
將來以冷水灑面令得醒悟莫復與語所以
者何父知其子志意下劣自知豪貴為子所

將來以冷水灑面令得醒悟莫復與語所以
者何父知其子志意下劣自知豪貴為子所
難審知是子而以方便不語他人云是我子
使者語之我今放汝隨意所趣窮子歡喜得
未曾有從地而起往至貧里以求衣食尒時
長者將欲誘引其子而設方便密遣二人形
色憔悴无威德者汝可詣彼徐語窮子此有
作處倍與汝直窮子若許將來使作若言欲
何所作便可語之肩汝除糞我等二人亦共
汝作時二使人即求窮子既已得之具陳上
事尒時窮子先取其價尋與除糞其父見子
愍而怪之又以他日於窓牖中遥見子身羸
瘦憔悴糞土塵垢汙穢不淨即脫瓔珞細軟
上服嚴飾之具更著麁弊垢膩之衣塵土全
身右手執持除糞之器狀有所畏語諸作人
汝等勤作勿得懈怠以方便故得近其子後
復告言咄男子汝常此作勿復餘去當加汝
價諸有所須瓮器米麵鹽醋之屬莫自疑難
亦有老弊使人須者相給好目安意我如汝
父勿復憂慮所以者何我年老大而汝少壯
汝常作時无有欺怠瞋恨怨言都不見汝有
此諸惡如餘作人自今已後如所生子即時
長者更與作字名之為兒尒時窮子雖欣此
遇猶故自謂客作賤人由是之故於二十年

長者更興住宅名之為兒今時窮子雖欣此
遇猶故自謂客住賤人由是之故於二十年
中常令除糞過是已後心相體信入出无難
然其所止猶在本處世尊今時長者有疾自
知將死不久語窮子言我今多有金銀珠寶
倉庫盈溢其中多少所應取與汝悉知之我
心如是當體此意所以者何今我與汝便為
不異宜加用心无令漏失今時窮子即受教
勅領知衆物金銀珠寶及諸庫藏而无悕取
一飡之意然其所止故在本處下劣之心亦
未能捨復經少時父知子意漸已通泰成就
大志自鄙先心臨欲終時而命其子并會親
族國王大臣剎利居士皆悉已集即自宣言
諸君當知此是我子我之所生於某城中捨
吾逃走之路歸辛苦五十餘年其本字某我名
亦甲昔在本城懷憂推覓忽於此聞遇會得
之此實我子我實其父今我所有一切財物
皆是子有先所出內是子所知世尊是時窮
子聞父此言即大歡喜得未曾有而作是念
我本无心有所悕求今此寶藏自然而至世
尊大富長者則是如來我等皆似佛子如來
常說我等為子世尊我等以三苦故於生死
中受諸熱惱迷惑无知樂著小法今日世尊

中受諸熱惱迷惑无知樂著小法今日世尊
令我等思惟蠲除諸法戲論之真我等於中
勤加精進得至涅槃一日之價既得此已心
大歡喜自以為足而便自謂於佛法中勤精
進故所得弘多然世尊先知我等心著弊欲
樂於小法便見縱捨不為分別汝等當有如
來知見寶藏之分世尊以方便力說如來智
慧我等從佛得涅槃一日之價以為大得於
此大乘无有志求我等又因如來智慧為諸
菩薩開示演說而自於此无有志願所以者
何佛知我等心樂小法以方便力隨我等說
而我等不知真是佛子今我等方知世尊於
佛智慧无所悋惜所以者何我等昔來真是
佛子而但樂小法若我等有樂大之心佛則
為我說大乘法於此經中唯說一乘而昔於
菩薩前毀呰聲聞樂小法者然佛實以大乘
教化是故我等說本无心有所悕求今法王
大寶自然而至如佛子所應得者皆已得之
今時摩訶迦葉欲重宣此義而說偈言
我等今日 聞佛音教 歡喜踊躍 得未曾有
佛說聲聞 當得作佛 无上寶聚 不求自得
譬如童子 幼稚无識 捨父逃逝 遠到他土
周流諸國 五十餘年 其父憂念 四方推求
求之既疲 頓止一城 造立舍宅 五欲自娛

周流諸國　五十餘年　其父憂念
求之既疲　頓止一城　造立舍宅
其家巨富　多諸金銀　車渠馬瑙
象馬牛羊　輦輿車乘　田業僮僕
出入息利　乃適他國　商估賈人
千万億衆　國王恭敬　常為王者
羣臣豪族　皆共宗重　以諸緣故
豪富如是　有大力勢　而年朽邁
夙夜惟念　死時將至　癡子捨我
庫藏諸物　當如之何　尒時窮子
從邑至邑　從國至國　或有所得
飢餓羸瘦　體生瘡癬　漸次經歷
傭賃展轉　遂至父所　尒時長者
施大寶帳　處師子座　眷屬圍繞
或有計算　金銀寶物　出內財產
窮子見父　豪貴尊嚴　謂是國王
驚怖自怪　何故至此　覆自念言
或見逼迫　強駈使作　思惟是已
借問貧里　欲往傭作　長者是時
遥見其子　嘿而識之　即勅使者
窮子驚嗟　迷悶躃地　是人執我
何用衣食　使我至此　長者知子
不信我言　不信是父　即以方便
少日重五　乞威勢者　女可語之

四方推求
五欲自娛
真珠瑠璃
人民衆多
无處不有
之所愛念
往來者衆
益憂念子
五十餘年
求索衣食
或无所得
到父住城

285

不信我言　不信是父　即以方便
少日座陋　无威德者　汝可語之
除諸糞穢　倍與汝價　窮子聞之
為除糞穢　淨諸房舍　長者於牖
念子愚劣　樂為鄙事　於是長者
執除糞器　往到子所　方便附近
既益汝價　并塗足油　飲食充足
如是苦言　汝當勤作　又以軟語
長者有智　漸令入出　經二十年
亦其金銀　真珠頗梨　諸物出入
猶處門外　止宿草菴　自念貧事
父知子心　漸已曠大　欲與財物
國王大臣　利利居士　於此大衆
捨我他行　經五十歲　自見子來
昔於某城　而失是子　周行求索
凡我所有　舍宅人民　悉以付之
子念昔貧　志意下劣　今於父所
并及舍宅　一切財物　甚大歡喜
佛亦如是　知我樂小　未曾說言
而說我等　得諸无漏　成就小乘
佛勅我等　說教上道　脩習此者
我承佛教　乳大菩薩　以諸因緣
若干言辭　說无上道　諸佛子等

更遣餘人
云當相雇
歡喜隨來
常見其子
著弊垢衣
語令勤作
薦席厚暖
若如我子
執作家事
皆使令知
我无此物
即聚親族
說是我子
已二十年
遂來至此
恐其所用
大獲珍寶
得未曾有
汝等作佛
聲聞弟子
當得成佛
種種譬喻
從我聞法

307

若干言辭 說无上道 諸佛子等 從我聞法
日夜思惟 精勤隨習 是時諸佛 即授其記
汝於來世 當得作佛 一切諸佛 秘藏之法
但為菩薩 演其實事 而不為我 說斯真要
如彼窮子 得近其父 雖知諸物 心不怖取
我等雖說 佛法寶藏 自无志願 亦復如是
我等內滅 自謂為足 唯了此事 更无餘事
我等若聞 淨佛國土 教化衆生 都无欣樂
所以者何 一切諸法 皆悉空寂 无生无滅
无大无小 无漏无為 如是思惟 不生悉樂
我等長夜 於佛智慧 无貪无著 无復志願
而自於法 謂是究竟 我等長夜 隨習空法
得脫三界 皆悉之患 住最後身 有餘涅槃
佛所教化 得道不虛 則為已得 報佛之恩
我等雖為 諸佛子等 說菩薩法 以求佛道
而於是法 永无願樂 導師見捨 懼我心故
利不勸進 說有實利 如富長者 知子志劣
以方便力 柔伏其心 然後乃付 一切財物
佛亦如是 現希有事 知樂小者 以方便力
調伏其心 乃教大智 我等今日 得未曾有
非先所望 而今自得 如彼窮子 得无量寶
世尊我今 得道得果 於无漏法 得清淨眼
我等長夜 持佛淨戒 始於今日 得其果報
法王法中 久隨梵行 今得无漏 无上大果

我等長夜 持佛淨戒 始於今日 得其果報
法王法中 久隨梵行 今得无漏 无上大果
我等今者 真是聲聞 以佛道聲 令一切聞
我等今者 真阿羅漢 於諸世間 天人魔梵
普於其中 應受供養 世尊大恩 以希有事
憐愍教化 利益我等 无量億劫 誰能報者
手足供給 頭頂礼敬 一切供養 皆不能報
若以頂戴 兩肩荷負 於恒沙劫 盡心恭敬
又以美饌 无量寶衣 及諸卧具 種種湯藥
牛頭栴檀 及諸珍寶 以起塔廟 寶衣布地
如斯等事 以用供養 於恒沙劫 亦不能報
諸佛希有 无量无邊 不可思議 大神通力
无漏无為 諸法之王 能為下劣 忍于斯事
取相凡夫 隨宜為說 諸佛於法 得最自在
知諸衆生 種種欲樂 及其志力 隨所堪任
以无量喻 而為說法 隨諸衆生 宿世善根
又知成熟 未成熟者 種種籌量 分別知已
於一乘道 隨宜說三

妙法蓮華經卷第二

知諸衆生　種種欲樂　反其志力　隨所堪任
以无量喻　而為說法　隨諸衆生　宿世善根
又知成熟　未成熟者　種種籌量　分別知已
於一乘道　隨宜說三

妙法蓮華經卷第二

▼北四七七五號（海八十一）　妙法蓮華經卷第二譬喻品第三至信解品第四

惡獸毒虫　蠍寡孔充　蜈蚣蝮蝎　亦住其中
諸惡鬼等　爭來惱亂　共相殘害　飲血噉肉
野干之屬　並已前死　諸大惡獸　競來食噉
臭烟熏陸　四面充塞　蝮蚖蝮蝎　蚰蜒之類
為火所燒　爭走出充　鳩槃茶鬼　隨取而食
又諸鬼神　頭上火然　飢渴惙恼　周幢閻浮
其宅如是　甚可怖畏　毒害火災　衆難非一
是時宅主　在門外立　聞有人言　汝諸子等
先因見慶　喜樂來入　雖小无知　歡娛樂著
長者聞已　驚入宅內　方宜救濟　令无燒害
告諸子等　先所說難　惡鬼毒虫　災火熹起
衆苦次第　相續不絕　蚖蝮蝎蝮　及諸夜叉
鳩槃茶鬼　野干狐狼　鵰鷲鸱梟　百足之屬
飢渴惙恼　甚可怖畏　共諸難事　況復大火
諸子无知　雖聞父誡　猶於娛樂　嬉戲不已
是時長者　而作是念　諸子如此　為我愁恼
今此舍宅　无一可樂　而諸子等　耽荒嬉戲

諸子无知 雖聞父訓 猶故樂著 嬉戲不已
是時長者 而作是念 諸子如此 為我慈惱
今此舍宅 无一可樂 而諸子等 耽湎嬉戲
不受我教 將為火害 即便思惟 設諸方便
告諸子等 我有種種 珍玩之具 妙寶車乘
羊車鹿車 大牛之車 今在門外 汝等出來
吾為汝等 造作此車 隨意所乘 可以遊戲
諸子聞說 如此諸車 即時奔競 出火宅而出
到於空地 離諸苦難 長者見子 得出火宅
住於四衢 坐師子座 而自慶言 我今快樂
此諸子等 生育甚難 愚小无知 而入險宅
多諸毒虫 惡獸可畏 大火猛炎 四面俱起
如此諸子 貪樂嬉戲 我已救之 令得脫難
是故諸人 我今快樂 皆諸父所 而白父言
今所諸子 知父安坐 願賜三種 寶車如前所許 諸子出來
當以三車 隨汝所欲 今正是時 唯垂給與
長者大富 庫藏衆多 金銀琉璃 車渠馬瑙
以衆寶物 造諸大車 莊校嚴飾 周迴圍繞
四面懸鈴 金繩交絡 真珠羅網 張施其上
金華諸瓔 處處垂下 衆綵雜飾 周迴圍繞
柔軟繒纊 以為茵蓐 上妙細氎 價直千億
鮮白淨潔 以覆其上 有大白牛 肥壯多力
形體姝好 以駕寶車 多諸僕從 而侍衛之
以是妙車 等賜諸子 諸子是時 歡喜踊躍
乘是寶車 遊於四方 嬉戲快樂 自在无碍
告舍利弗 我亦如是 衆聖中尊 世間之父
一切衆生 皆是吾子 深著世樂 无有慧心
三界无安 猶如火宅 衆苦充滿 甚可怖畏
常有生老 病死憂患 如是等火 熾然不息
如來已離 三界火宅 寂然閑居 安處林野
今此三界 皆是我有 其中衆生 悉是吾子
而今此處 多諸患難 唯我一人 能為救護
雖復教誡 而不信受 於諸欲染 貪著深故
是以方便 為說三乘 令諸衆生 知三界苦
開示演說 出世間道 是諸子等 若心決定
具足三明 及六神通 有得緣覺 不退菩薩
如舍利弗 我等衆生 以此譬喻 說一佛乘
汝等若能 信受是語 一切皆當 成得佛道
是乘微妙 清淨第一 於諸世間 為无有上
佛所悅可 一切衆生 所應稱讚 供養禮拜
无量億千 諸力解脫 禪定智慧 及佛餘法
得如是乘 令諸子等 日夜劫數 常得遊戲
與諸菩薩 及聲聞衆 乘此寶乘 直至道場

无量億千 諸力解脫 禪定智慧 及佛餘法
得如是乘 令諸子等 日夜劫數 常得遊戲
與諸菩薩 及聲聞衆 乘此寶乘 直至道場
以是因緣 十方諸佛 更无餘乘 除佛方便
舍利弗 汝諸人等 皆是我子 我則是父
汝等累劫 衆苦所燒 我皆濟拔 令出三界
我雖先說 汝等滅度 但盡生死 而實不滅
今所應作 唯佛智慧
若有菩薩 於是衆中 能一心聽 諸佛實法
諸佛世尊 雖以方便 所化衆生 皆是菩薩
若人小智 深著愛欲 為此等故 說於苦諦
衆生心喜 得未曾有 佛說苦諦 真實无
異 若有衆生 不知苦本 深著苦因 不能暫捨
為是等故 方便說道 諸苦所因 貪欲為本
若滅貪欲 无所依止 滅盡諸苦 名第三諦
為滅諦故 脩行於道 離諸苦縛 名得解脫
是人於佛 而得解脫 但離虛妄 名為解脫
其實未得 一切解脫 佛說是人 未實滅度
斯人未得 无上道故 我意不欲 令至滅度
我為法王 於法自在 安隱衆生 故現於世
汝舍利弗 我此法印 為欲利益 世間故說
在所遊方 勿妄宣傳 若有聞者 隨喜頂受
當知是人 阿鞞跋致 若有信受 此經法者

在所遊方 勿妄宣傳 若有聞者 隨喜頂受
當知是人 阿鞞跋致 若有信受 此經法者
是人已曾見過去佛 恭敬供養 亦聞是法
若人有能信汝所說 則為見我 亦見於汝
及比丘僧 并諸菩薩
斯法華經 為深智說 淺識聞之 迷惑不解
一切聲聞 及辟支佛 於此經中 力所不及
汝舍利弗 爾於此經 以信得入 況餘聲聞
其餘聲聞 信佛語故 隨順此經 非己智分
又舍利弗 諸深著五欲 聞不能解 亦勿為說
若人不信 毀謗此經 則斷一切 世間佛種
或復頻蹙 而懷疑惑 汝當聽說 此人罪報
若佛在世 若滅度後 其有誹謗 如斯經典
見有讀誦 書持經者 輕賤憎嫉 而懷結恨
此人罪報 汝今復聽
其人命終 入阿鼻獄 具足一劫 劫盡更生
如是展轉 至无數劫 從地獄出 當墮畜生
若狗野干 其形消瘦 癩白惡瘡 人所觸惱
又復為人 之所惡賤 常困飢渴 骨肉枯竭
生受楚毒 死被瓦石 斷佛種故 受斯罪報
若作駱駝 或生驢中 身常負重 加諸杖捶
但念水草 餘无所知 誘斯經故 獲罪如是
有作野干 來入聚落 身體疥癩 又无一目
為諸童子 之所下鄙 受者人乘 [illegible]

但念水草 餘无所知 誘斯經故 獲罪如是
有作野干 來入聚落 身體疥癩 又无一目
為諸童子 之所打擲 受諸苦痛 或時致死
於此死已 更受野身 其形長大 五百由旬
聾盲無足 蜿轉腹行 為諸小蟲 之所噉食
晝夜受苦 无有休息 誘斯經故 獲罪如是
若得為人 諸根闇鈍 癡隨羸癖 盲聾背眼
所有言說 人不信受 口氣常臭 鬼魅所著
貧窮下賤 為人所使 多病痟瘦 无所依怙
雖親附人 人不在意 若有所得 尋復忘失
若備醫道 順方治病 更增他疾 或復致死
若自有病 无人救療 設服良藥 而復增劇
若他反逆 抄劫竊盜 如是等罪 橫纏其身
如斯罪人 常生難處 狂癡心亂 永不聞法
於无數劫 如恒河沙 生輭癡聾 諸根不具
常處地獄 如遊園觀 在餘惡道 如己舍宅
駝驢豬狗 是其行處 誘斯經故 獲罪如是
若得為人 癡盲瘖啞 貧窮諸衰 以自莊嚴
水腫乾消 疥癩癰疽 如是等病 以為衣服
身常臭穢 垢穢不淨 深著我見 增益瞋恚 婬欲熾盛 不擇禽獸
誘斯經故 獲罪如是 若說其罪 窮劫不盡
告舍利弗 誘斯經者

誘斯經故 獲罪如是
告舍利弗 誘斯經者 若說其罪 窮劫不盡
以是因緣 我故語汝 无智人中 莫說此經
若有利根 智慧明了 多聞強識 求佛道者
如是之人 乃可為說
若人曾見 億百千佛 殖諸善本 深心堅固
如是之人 乃可為說
若人精進 常修慈心 不惜身命 乃可為說
若人恭敬 无有異心 離諸凡愚 獨處山澤
如是之人 乃可為說
又舍利弗 若見有人 捨惡知識 親近善友
如是之人 乃可為說
若見佛子 持戒清潔 如淨明珠 求大乘經
如是之人 乃可為說
若人无瞋 質直柔軟 常憐一切 恭敬諸佛
如是之人 乃可為說
復有佛子 於大衆中 以清淨心 種種因緣
譬喻言辭 說法无礙 如是之人 乃可為說
若有比丘 為一切智 四方求法 合掌頂受
但樂受持 大乘經典 乃至不受 餘經一偈
如是之人 乃可為說
如人至心 求佛舍利 如是求經 得已頂受
其人不復 志求餘經 亦未曾念 外道典籍

如人至心 求佛舍利 如是求經 得已頂受
其人不復 志求餘經 亦未曾念 外道典籍
如是之人 乃可為說

告舍利弗 我說是相 求佛道者 窮劫不盡
如是等人 則能信解 汝當為說 妙法華經

妙法蓮華經信解品第四

尒時慧命須菩提 摩訶迦旃延 摩訶迦葉
摩訶目揵連 從佛所聞未曾有法 世尊授舍利
弗阿耨多羅三藐三菩提記 發希有心 歡喜
踊躍 即從坐起 整衣服 偏袒右肩 右膝著地
一心合掌 曲躬恭敬 瞻仰尊顏 而白佛言 我
等居僧之首 年並朽邁 自謂已得涅槃无所
堪任 不復進求 阿耨多羅三藐三菩提 世尊往
昔說法 既久 我時在坐 身體疲憊 但念空
无相无作 於菩薩法 遊戲神通 淨佛國土
成就衆生 心喜樂 所以者何 世尊 令我等出
於三界 得涅槃證 又今我等年已朽邁 於佛
教化菩薩 阿耨多羅三藐三菩提 不生一念好
樂之心 我等今於佛前聞授聲聞 阿耨多
羅三藐三菩提記 心甚歡喜 得未曾有 不謂
於今忽然得聞希有之法 深自慶幸 獲大
善利 无量珎寶 不求自得 世尊我等今者樂
說鬚聞以明新義 譬如有人 [illegible]

161

△
145

於今忽然得聞希有之法 深自慶幸 獲大
善利 无量珎寶 不求自得 世尊我等今者樂
說鬚聞以明新義 譬如有人年既幼稚 捨父逃
逝 久住他國 或十二十至五十歲 年既長大 加
復窮困 馳騁四方 以求衣食 漸漸遊行 遇向
本國 其父先來求子 不得中路 一城其家大富
財寶无量 金銀瑠璃 珊瑚琥珀 頗梨珠等 其
諸倉庫 悉皆盈溢 多有僮僕 臣佐吏民 象馬
車乘 牛羊无數 出入息利 乃遍他國 商估賈
客亦悉衆多 時貧窮子 遊諸聚落 經歷國
邑 遂到其父所止之城 父每念子 與子離別五
十餘年 而未曾向人說如此事 但自思惟 心懷
悔恨 自念老朽 多有財物 金銀珎寶 倉庫
盈溢 无有子息 一旦終沒 財物散失 无所委
付 是以憶念 子憶其子 復作是念 我若得子
委付財物 坦然快樂 无復憂慮 世尊尒時
窮子傭賃展轉遇到父舍 住立門側 遥見其
父踞師子牀 寶机承足 諸婆羅門 刹利居士 皆
恭敬圍繞 以真珠瓔珞 價直千万 莊嚴其身
吏民僮僕 [illegible] 白拂侍立左右 覆以寶帳 重諸
華幡 香水灑地 散衆名華 羅列寶物 出內取
与 有如是等種種豪飾 威德特尊 窮子見父
有大力勢 即懷恐怖 悔來至此 窮作是念
此或是王 或是王等 非我傭作 [illegible]

183

与有如是等種種嚴飾庄德特尊窮子見父
有大力勢即懷怨怖悔來至此窮作是念
此或是王或是王等非我傭力得物之處不
如往至貧里肆力有地衣食易得益久住此
或見逼迫强使我作作是念已疾走而去時富
長者於師子座見子便識心大歡喜即作
是念我財物庫藏今有所付我常思念此子
无由見之而忽自來甚適我願我雖年朽猶
故貪惜即遣傍人急追將還尒時使者疾走
往捉窮子窮子驚怪稱怨大喚我不相犯何為見
捉使者執之愈急强牽將還于時窮子自念
无罪而被囚執此必定死轉更惶怖悶絕躃
地父遥見之而語使言不須此人多强將來
以冷水灑面令得醒悟莫復與語所以者何
父知其子志意下劣自知豪貴為子所難審
知是子而以方便不語他人云是我子使者語
之我今放汝隨意所趣窮子歡喜得未曾
有從地而起往至貧里以求衣食尒時長者
將欲誘引其子而設方便密遣二人形色憔
悴无威德者汝可詣彼除語窮子此有作處
倍與汝直窮子若許將來使作若言欲何所
作便可語之雇汝除糞我等二人亦共汝作
時二使人即求窮子既已得之具陳上事尒
時窮子先取其價雇以除糞其父見子愍而
怪之又以他日於窓牖中遥見子羸瘦而

作便可語之雇汝除糞我等二人亦共汝作
時二使人即求窮子既已得之具陳上事尒
時窮子先取其價雇以除糞其父見子愍而
怪之又以他日於窓牖中遥見子羸瘦而
悴糞土塵坋汗穢不淨即脫瓔珞細軟上服
嚴飾之具更著麤弊垢膩之衣塵土坋身
右手執持除糞之器狀有所畏諸作人汝等
勤作勿得懈息以方便故得近其子復告
言咄男子汝常此作勿復餘去當加汝價諸
有所須瓦器米麵鹽酢之屬莫自疑難亦有
老弊使人須者相給好自安意我如汝父多
復憐愍所以者何我年老大而汝少壯汝
常作時无有欺慢瞋恨怨言都不見汝有此
諸惡如餘作人自今已後如所生子即時長者
更與作字名之為兒尒時窮子雖作此選
故自謂客作賤人由是之故於二十年中常
令除糞過是以後心相親信入出无難然其
所止猶在本處世尊尒時長者有疾自知將
死不久語窮子言我今多有金銀珍寶倉
庫盈溢其中多少所應取與汝悉知之我心
如是當體此意所以者何今我與汝便為不異
宜加用心无令漏失尒時窮子即受教勅領
知衆物金銀珍寶及諸庫藏而无怖畏承一飡
之食然其所止故在本處下劣之心亦未能
捨復經少時父知子意漸已通泰成就大志
自解先心臨欲終時而命其子并會親族國王

之意衆其所以故在本處下劣之心亦未能
捨復經少時父知子意漸已通泰成就大志
自鄙先心臨欲終時而命其子并會親族國王
大臣剎利居士皆悉已集即自宣言諸長
者智此是我子我之所生於某城中捨吾逃
走路群辛苦五十餘年其本字某我名某甲
昔在本城懷憂推覓忽於是間遇會得之此
貧我子我貧其父今吾所有一切財物皆是
子有先是出內是子所知世尊是時窮子聞
父此言即大歡喜得未曾有而作是念我本
无心有所怖求今此寶藏自然而至世尊大
富長者則是如來我等皆以佛子如來常說
我等為子世尊我等以三苦故於生死中受諸
熱惱迷惑无知樂著小法今日世尊令我等
悉惟蠲除諸法戲論之糞於我等於中勤加
精進得至涅槃一日之價既得此已心大歡
喜自以為足便自謂於佛法中勤精進故所得
豐多然世尊先知我等心著弊欲樂於小法
便見縱捨不為分別說等當有如來智慧我等
聞佛得涅槃一日之價以為大得於此大乘
无有志求我等又同如來智慧為諸菩薩
開示演說而自於此无有志願所以者何佛
知我等心樂小法以方便力隨我等說而我等
不知真是佛子今我等方知世尊於佛智慧

知我等心樂小法以方便力隨我等說而我等
不知真是佛子今我等方知世尊於佛智慧
无所悋惜所以者何我等昔來真是佛子而
但樂小法若我等有樂大乘心佛則為我說
大乘法此經中唯說一乘而昔於菩薩前聲
聞衆中毀呰小法者然佛實以大乘教化是故
我等說本无心有所怖求今法王大寶自然
而至如佛子所應得者皆已得之尒時摩訶
迦葉欲重宣此義而說偈言
我等今日聞佛音教歡喜踊躍得未曾有
佛說聲聞當得作佛无上寶聚不求自得
譬如童子幼稚无識捨父逃逝遠到他土
周流諸國五十餘年其父憂念四方推求
求之既疲頓止一城造立舍宅五欲自娛
其家巨富多諸金銀車渠馬瑙真珠瑠璃
象馬牛羊輦輿車乘田業僮僕人民衆多
出入息利乃遍他國商估賈人无處不有
千万億衆圍繞恭敬常為王者之所愛念
羣臣長家皆共宗重以諸緣故往來者衆
豪富如是有大力勢而年朽邁益憂念子
死後惟念死時將至癡子捨我五十餘年

千万億衆圍繞恭敬常為王者之所愛念
羣臣豪族皆共宗重以諸縣故往來者衆
憂富如是有大力勢而年朽邁益憂念子
恐後惟念死時將至癡子捨我五十餘年
庫藏諸物當如之何
尒時窮子求索衣食從邑至邑從國至國
或有所得或无所得飢餓羸瘦體生瘡癬
漸次逕歷到父住城庸賃展轉遂至父舍
尒時長者於其門內施大寶帳處師子坐
眷屬圍繞諸人侍衛
或有計算金銀寶物出內財產注記券疏
窮子見父豪貴尊嚴謂是門王若是王等
驚怖自怪何故至此
復自念言我若久住或見逼迫強驅使作
愚惟是已馳走而去借問貧里欲往傭作
長者是時在師子坐遥見其子喜而識之
即勑使者追捉將來窮子驚怪迷悶躃地
是人執我必當見煞何用衣食使我至此
長者知子愚癡狹劣不信我言不信是父
即以方便更遣餘人眇目麤陋无威德者
汝可語之云當相雇除諸蠱穢倍與汝價
窮子聞之歡喜隨來為除蠱穢淨諸房舍

是人執我必當見煞何用衣食使我至此
長者知子愚癡狹劣不信我言不信是父
即以方便更遣餘人眇目麤陋无威德者
汝可語之云當相雇除諸蠱穢倍與汝價
窮子聞之歡喜隨來為除蠱穢淨諸房舍
長者於牖常見其子念子愚劣樂為鄙事
於是長者著弊垢衣執除蠱器往至子所
方便附近語令勤作
既益汝價并塗足油飲食充足薦席厚煖
如是苦言汝當勤作又以軟語若如我子
長者有智漸令入出經二十年執作家事
示其金銀真珠瑠璃諸物出入皆使令知
猶處門外止宿草菴自念貧事我無此物
心漸已曠大欲與財物即聚親族
居士於此大衆說是我子
歲[illegible]來已二十年
是子周行求索遂來至此
住宅人民悉以付之恣其所用
者貪惜衣服卧具及舍宅一切財物長夜受用
并及倉庫一切財物長夜受用
佛亦如是知我樂小未曾說言汝等作佛
而說我等得諸无漏既說小乘
佛勑我等既家上座脩習佛道

▼北四七七六號（河二十五）　妙法蓮華經卷第二譬喻品第三至信解品第四

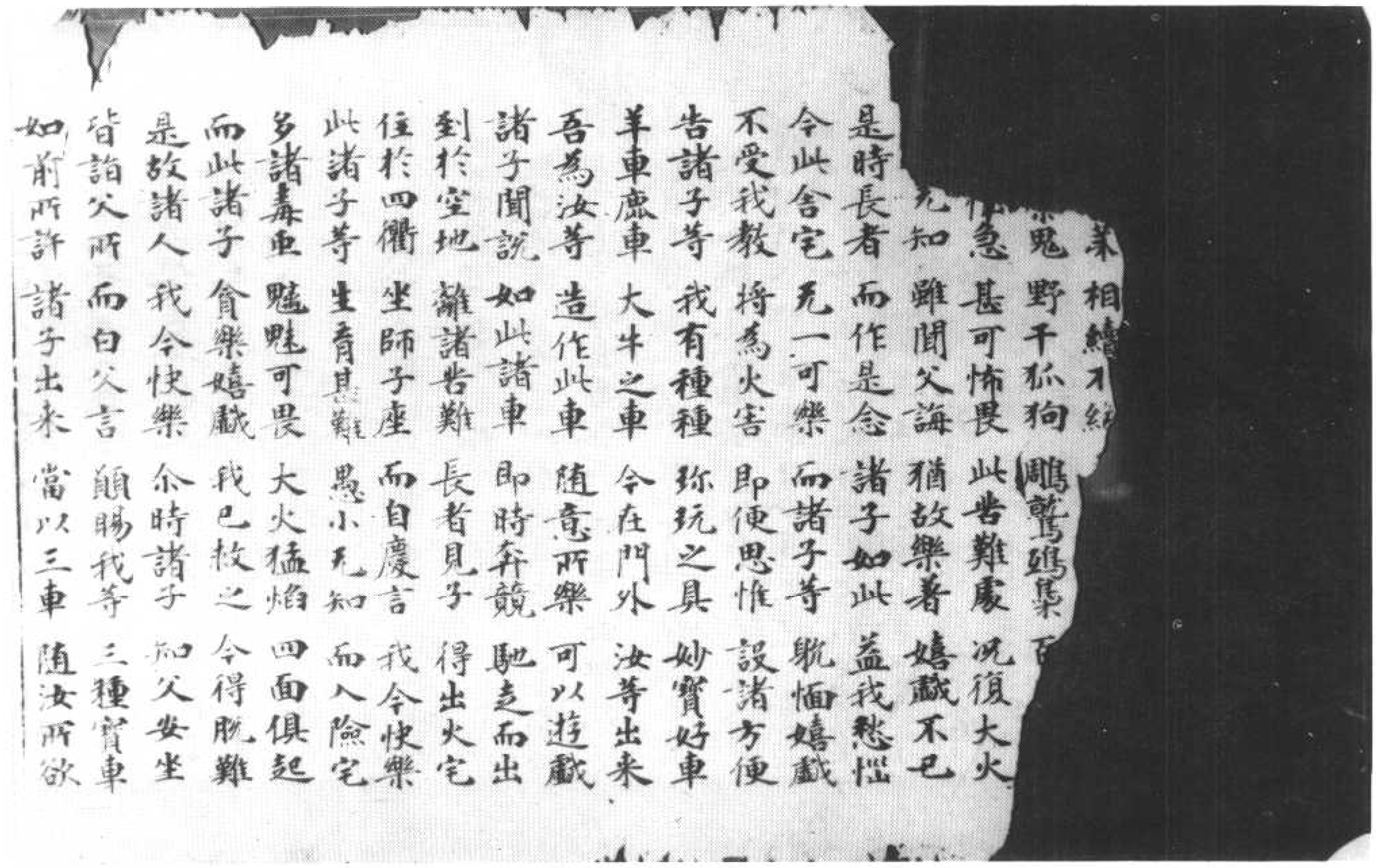

是故諸人 我今快樂 尒時諸子 知父安坐
皆詣父所 而白父言 顛賜我等 三種寶車
如前所許 諸子出來 當以三車 隨汝所欲
今正是時 唯垂給與 長者大富 庫藏衆多
金銀瑠璃 車渠馬瑙 以衆寶物 造諸大車
莊校嚴飾 周帀欄楯 四面懸鈴 金繩交絡
真珠羅網 張施其上 金華諸瓔 處處垂下
衆采雜飾 周帀圍繞 柔軟繒纊 以為褥薦
上妙細疊 價直千億 鮮白淨潔 以覆其上
有大白牛 肥壯多力 形體姝好 以駕寶車
多諸儐從 而侍衛之 以是妙車 等賜諸子
諸子是時 歡喜踊躍 乘是寶車 遊於四方
嬉戲快樂 自在无礙 告舍利弗 我亦如是
衆聖中尊 世間之父 一切衆生 皆是吾子
深著世樂 无有慧心 三界无安 猶如火宅
衆苦充滿 甚可怖畏 常有生老 病死憂患
如是等火 熾燃不息 如來已離 三界火宅
寂然閑居 安處林野 今此三界 皆是我有
其中衆生 悉是吾子 而今此處 多諸患難
唯我一人 能為救護 雖復教照 而不信受
於諸欲染 貪著深故 是以方便 為說三乘
令諸衆生 知三界苦 開示演說 出世間道
是諸子等 若心決定 具足三明 及六神通

令諸衆生 知三界苦 開示演說 出世間道
是諸子等 若心決定 具足三明 及六神通
有得緣覺 不退菩薩 汝舍利弗 我為衆生
以此譬喻 說一佛乘 汝等若能 信受是語
一切皆當 得成佛道 是乘微妙 清淨第一
於諸世間 為无有上 佛所悅可 一切衆生
所應稱讚 供養礼拜 无量億千 諸力解脫
禪定智慧 及佛餘法 得如是乘 令諸子等
日夜劫數 常得遊戲 與諸菩薩 及聲聞衆
乘此寶乘 直至道場 以是因緣 十方諦求
更无餘乘 除佛方便 告舍利弗 汝諸人等
皆是吾子 我則是父 汝等累劫 衆苦所燒
我皆濟拔 令出三界 我雖先說 汝等滅度
但盡生死 而實不滅 今所應作 唯佛智慧
若有菩薩 於是衆中 能一心聽 諸佛實法
諸佛世尊 雖以方便 所化衆生 皆是菩薩
若人小智 深著愛欲 為此等故 說於苦諦
衆生心喜 得未曾有 佛說苦諦 真實无異
若有衆生 不知苦本 深著苦因 不能暫捨
為是等故 方便說道 諸苦所因 貪欲為本
若滅貪欲 无所依止 滅盡諸苦 名第三諦
為滅諦故 備行於道 離諸苦縛 名得解脫

若滅貪欲 无所依止 滅盡諸苦 名第三諦
為滅諦故 備行於道 離諸苦縛 名得解脫
是人於何 而得解脫 但離虛妄 名為解脫
其實未得 一切解脫 佛說是人 未實滅度
斯人未得 无上道故 我意不欲 令至滅度
我為法王 於法自在 安隱衆生 故現於世
汝舍利弗 我此法印 為欲利益 世間故說
在所遊方 勿妄宣傳 若有聞者 隨喜頂受
當知是人 阿鞞跋致 若有信受 此經法者
是人已曾 見過去佛 恭敬供養 亦聞是法
若人有能 信汝所說 則為見我 亦見於汝
及比丘僧 并諸菩薩 斯法華經 為深智說
淺識聞之 迷惑不解 一切聲聞 及辟支佛
於此經中 力所不及 汝舍利弗 尚於此經
以信得入 況餘聲聞 其餘聲聞 信佛語故
隨順此經 非已智分 又舍利弗 憍慢懈怠
計我見者 莫說此經 凡夫淺識 深著五欲
聞不能解 亦勿為說 若人不信 毀謗此經
則斷一切 世間佛種 或復嚬蹙 而懷疑惑
汝當聽說 此人罪報 若佛在世 若滅度後
其有誹謗 如斯經典 見有讀誦 書持經者
重惡業障 而懷嫉妒 諂曲不直 女今復聽

其有訓誘 如斯經典 見有讀誦 汝今復聽
輕賤憎嫉 而懷結恨 此人罪報 如是展轉
其人命終 入阿鼻獄 具足一劫 至无數劫
如是展轉 至无數劫 從地獄出 若狗野干
若狗野干 其形頓瘦 犖黶疥癩 又復為人
又復為人 之所惡賤 常困飢渴 生受楚毒
生受楚毒 死被瓦石 斷佛種故 若作駱駝
若作駱駝 或生驢中 身常負重 但念水草
但念水草 餘无所知 誘斯經故 有作野干
有作野干 來入聚落 身體疥癩 為諸童子
為諸童子 之所打擲 受諸苦痛 於此死已
於此死已 更受蟒身 其形長大 五百由旬
五百由旬 宛轉腹行 為諸小蟲 之所噉食
之所噉食 无有休息 誘斯經故 獲罪如是
晝夜受苦 若得為人 瘖陋攣躄 盲聾背偃
若得為人 諸根暗鈍 口氣常臭 鬼魅所著
有所言說 人不信受 多病瘠瘦 无所依怙
貧窮下賤 為人所使 若有所得 尋復忘失
雖親附人 人不在意 更增他疾 或復致死
若備鑿道 順方治病 設服良藥 而復增劇
若自有病 无人救療 如是等罪 橫罹其殃
若他反逆 抄劫竊盜 衆聖之王 說法教化
如斯罪人 永不見佛 書持經者 汝今復聽
如是等罪 如斯經典 見有讀誦 書持經者

如其罪人　永不見佛　聚聖之王　訶法者人
如斯罪人　常生難處　永不聞法
於无數劫　如恒河沙　生輒聾瘂　諸根不具
常處地獄　如遊園觀　在餘惡道　如己舍宅
驢騾豬狗　是其行處　誘斯經故　獲罪如是
若得為人　聾盲瘖瘂　貧窮諸衰　以自莊嚴
水腫乾痟　疥癩癰疽　如是等病　以為衣服
身常臭處　垢穢不淨　深著我見　增益瞋恚
婬欲熾盛　不擇禽獸　誘斯經故　獲罪如是
告舍利弗　誘斯經者　若說其罪　窮劫不盡
以是因緣　我故語汝　无智人中　莫說此經
若有利根　智慧明了　多聞強識　求佛道者
如是之人　乃可為說　若人曾見　億百千佛
殖諸善本　深心堅固　如是之人　乃可為說
若人精進　常備慈心　不惜身命　乃可為說
若人恭敬　无有異心　離諸凡愚　獨處山澤
如是之人　乃可為說　又舍利弗　若見有人
捨惡知識　親近善友　如是之人　乃可為說
若見佛子　持戒清潔　如淨明珠　求大乘經
如是之人　乃可為說　若人无瞋　質直柔軟
常慈一切　恭敬諸佛　如是之人　乃可為說
復有佛子　於大衆中　以清淨心　種種因緣
譬喻言辭　說法无礙　如是之人　乃可為說
若有比丘　為一切智　四方求法　合掌頂受
但樂受持　大乘經典　乃至不受　餘經一偈
如是之人　乃可為說　如人至心　求佛舍利
如是求經　得已頂受　其人不復　志求餘經
亦未曾念　外道典籍　如是之人　乃可為說
告舍利弗　我說是相　求佛道者　窮劫不盡
如是等人　則能信解　汝當為說　妙法華經
妙法蓮華經信解品第四
尒時慧命須菩提摩訶迦旃延摩訶迦葉摩
訶目犍連從佛所聞未曾有法世尊授舍利
弗阿耨多羅三藐三菩提記發希有心歡喜
踊躍即從座起整衣服偏袒右肩右膝著地
一心合掌曲躬恭敬瞻仰尊顏而白佛言我
等居僧之首年並朽邁自謂已得涅槃无所
堪任不復進求阿耨多羅三藐三菩提世尊
往昔說法既久我時在座身體疲懈但念空
无相无作於菩薩法遊戲神通淨佛國土成
就衆生心不樂樂所以者何世尊令我等出
於三界得涅槃證又今我等年已朽邁於佛
教化菩薩阿耨多羅三藐三菩提不生一念
好樂之心我等今於佛前聞受是可尊

*

奉化菩薩阿耨多羅三藐三菩提不生一念
好樂之心我等今於佛前聞授聲聞阿耨多
羅三藐三菩提記心甚歡喜得未曾有不謂
於今忽然得聞希有之法深自慶幸雅大善
利无量珍寶不求自得世尊我等今者樂說
譬喻以明斯義譬若有人年既幼稚捨父逃
逝久住他國或十二十至五十歲年既長大
加復窮困馳騁四方以求衣食漸漸遊行遇
向本國其父先來求子不得中止一城其家
大富財寶无量金銀瑠璃珊瑚琥珀頗梨珠
等其諸倉庫悉皆盈溢多有僮僕臣佐吏民
為馬車乘牛羊无數出入息利乃遍他國商
估賈客亦甚衆多時貧窮子遊諸聚落經展
國邑遂到其父所止之城父每念子與子離
別五十餘年而未曾向人說如此事但自思
惟心懷悔恨自念老朽多有財物金銀珍寶
倉庫盈溢无有子息一旦終沒財物散失无
所委付是以慇勤每憶其子復作是念我若
得子委付財物坦然快樂无復憂慮世尊尒
時窮子傭賃展轉遇到父舍住立門側遥見
其父踞師子床寶几承足諸婆羅門刹利居
士皆恭敬圍繞以真珠瓔珞價直千萬庄嚴

*

士皆恭敬圍繞以真珠瓔珞價直千萬庄嚴
其身吏民僮僕手執白拂侍立左右寶帳以寶
帳垂諸華幡香水灑地散衆名華羅列寶物
出內取與有如是等種種嚴飾威德特尊窮
子見父有大力勢即懷恐怖悔來至此竊作
是念此或是王或是王等非我傭力得物之
處不如往至貧里肆力有地衣食易得若久
住此或見逼迫強使我作作是念已疾走而
去時富長者於師子座見子便識心大歡喜
即作是念我財物庫藏今有所付我常思念
此子无由見之而忽自來甚適我願我雖年
朽猶故貪惜即遣傍人急追將還尒時使者
疾走往捉窮子驚愕稱怨大喚我不相犯何
為見捉使者執之愈急強牽將還于時窮子
自念无罪而被囚執此必定死轉更惶怖悶
絶躃地父遥見之而語使言不須此人勿強
將來以冷水灑面令得醒悟莫復與語所以
者何父知其子志意下劣自知豪貴為子所
難審知是子而以方便不語他人云是我子
使者語之我今放汝隨意所趣窮子歡喜得
未曾有從地而起往至貧里以求衣食尒時
長者將欲誘引其子而設方便密遣二人形

未曾有從地而起往至貧里以求衣食尒時
長者將欲誘引其子而設方便密遣二人形
色憔悴无威德者汝可詣彼徐語窮子此有
作處倍與汝直窮子若許將來使作若言欲
何所作便可語之雇汝除糞我等二人亦共
汝作時二使人即求窮子既已得之具陳上
事尒時窮子先取其價尋與除糞其父見子
愍而怪之又以他日於窓牖中遥見子身羸
瘦憔悴糞土塵坌汚穢不淨即脫瓔珞細軟
上服嚴飾之具更著麁弊垢膩之衣塵土坌
身右手執持除糞之器狀有所畏語諸作人
汝等勤作勿得懈怠以方便故得近其子後
復告言咄男子汝常此作勿復餘去當加汝
價諸有所須瓮器米麵鹽酢之屬莫自疑難
亦有老弊使人須者相給好自安意我如汝
父勿復憂慮所以者何我年老大而汝少壯
汝常作時无有欺怠瞋恨怨言都不見汝有
此諸惡如餘作人自今已後如所生子即時
長者更與作字名之為兒尒時窮子雖欣此
遇猶故自謂客作賤人由是之故於二十年
中常令除糞過是已後心相體信入出无難
然其所止猶在本處世尊尒時長者有疾自
知將死不久語窮子言我今多有金銀珍寶

然其所止猶在本處世尊尒時長者有疾自
知將死不久語窮子言我今多有金銀珍寶
倉庫盈溢其中多少所應取與汝悉知之我
心如是當體此意所以者何今我與汝便為
不異宜加用心无令漏失尒時窮子即受教
勅領知衆物金銀珍寶及諸庫藏而无悕取
一飡之意然其所止故在本處下劣之心亦
未能捨復經少時父知子意漸已通泰成就
大志自鄙先心臨欲終時而命其子并會親
族國王大臣刹利居士皆悉已集即自宣言
諸君當知此是我子我之所生於某城中捨
吾逃走路跡辛苦五十餘年其本字某我名
某甲昔在本城懷憂推覓忽於此間遇會得
之此實我子我實其父今我所有一切財物
皆是子有先所出內是子所知世尊是時窮
子聞父此言即大歡喜得未曾有而作是念
我本无心有所悕求今此寶藏自然而至世
尊大富長者則是如來我等皆似佛子如來
常說我等為子世尊我等以三苦故於生死
中受諸熱惱迷惑无知樂著小法今日世尊
令我等思惟蠲除諸法戲論之糞我等於中
勤加精進得至涅槃一日之價既得此已心
大歡喜自以為足便自謂於佛法中勤精進

勤加精進得至涅槃一日之價既得此已心
大歡喜自以為足便自謂於佛法中勤精進
故所得弘多然世尊先知我等心著弊欲樂
於小法便見縱捨不為分別汝等當有如來
知見寶藏之分世尊以方便力說如來智慧
我等從佛得涅槃一日之價以為大得於此
大乘无有志求我等又曰如來智慧為諸菩
薩開示演說而自於此无有志願所以者何
佛知我等心樂小法以方便力隨我等說而
我等不知真是佛子令我等方知世尊於佛
智慧无所悋惜所以者何我等昔來真是佛
子而但樂小法若我等有樂大之心佛則為
我說大乘法此經中唯說一乘而昔於菩薩
前毀呰聲聞樂小法者然佛實以大乘教化
是故我等說本无心有所悋求今法王大寶
自然而至如佛子所應得者皆已得之尒時
摩訶迦葉欲重宣此義而說偈言

我等今日　聞佛音教　歡喜踊躍　得未曾有
佛說聲聞　當得作佛　无上寶聚　不求自得
譬如童子　幼稚无識　捨父逃逝　遠到他土
周流諸國　五十餘年　其父憂念　四方推求
求之既疲　頓止一城　造立舍宅　五欲自娛
其家巨富　多諸金銀　車渠馬瑙　真珠瑠璃

周流諸國　五十餘年　其父憂念　四方推求
求之既疲　頓止一城　造立舍宅　五欲自娛
其家巨富　多諸金銀　車渠馬瑙　真珠瑠璃
象馬牛羊　輦轝車乘　田業僮僕　人民衆多
出入息利　乃遍他國　商估賈人　无處不有
千萬億衆　圍繞恭敬　常為王者　之所愛念
羣臣豪族　皆共宗重　以諸緣故　往來者衆
豪富如是　有大力勢　而年朽邁　益憂念子
夙夜惟念　死時將至　癡子捨我　五十餘年
庫藏諸物　當如之何　尒時窮子　求索衣食
從邑至邑　從國至國　或有所得　或无所得
飢餓羸瘦　體生瘡癬　漸次經歷　到父住城
傭賃展轉　遊至父舍　尒時長者　於其門內
施大寶帳　處師子座　眷屬圍繞　諸人侍衛
或有計算　金銀寶物　出內財產　注記券疏
窮子見父　豪貴尊嚴　謂是國王　若是王等
驚怖自恠　何故至此　覆自念言　我坐
或見逼迫　強驅使作　思惟是已　馳走
借問貧里　欲往傭作　長者是時　在師子座

諸子[illegible]
是時長者 而作是念 諸子如此
今此舍宅 无一可樂 而諸子等 躭惟
不受我教 將為火所 即便思惟 設諸方便
告諸子等 我有種種 珍玩之具 妙寶好車
羊車鹿車 大牛之車 今在門外 汝等出來
吾為汝等 造作此車 隨意所樂 可以遊戲
諸子聞說 如此諸車 即時奔競 馳走而出
到於空地 離諸苦難 長者見子 得出火宅
住於四衢 坐師子座 而自慶言 我今快樂
此諸子等 生育甚難 愚小无知 而入險宅
多諸毒虫 魑魅可畏 大火猛焰 四面俱起
而此諸子 貪著戲處 我已救之 令得脫難
是故諸人 我今快樂 尒時諸子 知父安坐
皆詣父所 而白父言 願賜我等 三種寶車
如前所許 諸子出來 當以三車 隨所欲
令正是時 唯垂給與 長者大富 庫藏衆多
金銀琉璃 車渠馬瑙 以衆寶物 造諸大車
莊校嚴飾 周迴欄楯 四面懸鈴 金繩交絡

※

金銀琉璃 車渠馬瑙 以衆寶物 造諸大車
莊校嚴飾 周迴欄楯 四面懸鈴 金繩交絡
真珠羅網 張施其上 金華諸瓔 憂婆華下
衆采雜飾 周迴圍遶 垂諸鈴蓋 以為相稱
上妙細氍 價直千億 鮮白淨潔 以覆其上
有大白牛 肥壯多力 形體殊好 以駕寶車
多諸儐從 而侍衛之 以是妙車 等賜諸子
諸子是時 歡喜踊躍 乘是寶車 遊於四方
嬉戲快樂 自在无礙 告舍利弗 我亦如是
衆聖中尊 世間之父 一切衆生 皆是吾子
深著世樂 无有慧心 三界无安 猶如火宅
衆患充滿 甚可怖畏 常有生老 病死憂患
如是等火 熾然不息 如來已離 三界火宅
辟然閑居 安處林野 今此三界 皆是我有
其中衆生 悉是吾子 而今此處 多諸患難
唯我一人 能為救護 雖復教昭 而不信受
於諸欲染 貪著深故 是以方便 為說三乘
令諸衆生 知三界苦 開示演說 出世間道
是諸子等 若心決定 具足三明 及六神通
有得緣覺 不退菩薩 汝舍利弗 我為衆生
以此譬喻 說一佛乘 汝等若能 信受是語
一切皆當 得成佛道 是乘微妙 清淨第一
於諸世間 為无有上 佛所說可 一切皆

以此劫數 說一佛乘 汝等若能 信受是諸
一切皆當 得成佛道 是乘微妙 清淨第一
於諸世間 為无有上 佛所說可 一切衆生
所應稱讚 供養礼拜 无量億千 諸力解脫
禪定智慧 及佛餘法 得如是乘 令諸子等
日夜劫數 常得遊戲 與諸菩薩 及聲聞衆
乘此寶乘 直至道場 以是因緣 十方諦求
更无餘乘 除佛方便 告舍利弗 汝諸人等
皆是吾子 我則是父 汝等累劫 衆苦所燒
我皆濟拔 令出三界 我雖先說 汝等滅度
但盡生死 而實不滅 今所應作 唯佛智慧
若有菩薩 於是衆中 能一心聽 諸佛實法
諸佛世尊 雖以方便 所化衆生 皆是菩薩
若人小智 深著愛欲 為此等故 說於苦諦
衆生心喜 得未曾有 佛說苦諦 真實无異
若有衆生 不知苦本 深著苦因 不能暫捨
為是等故 方便說道 諸苦所因 貪欲為本
若滅貪欲 无所依止 滅盡諸苦 名第三諦
為滅諦故 備行於道 離諸苦縛 名得解脫
是人於何 而得解脫 但離虛妄 名為解脫
其實未得 一切解脫 佛說是人 未實滅度
斯人未得 无上道故、 我意不欲 令至滅度
我為法王 於法自在 安隱衆生 故現於世

其人本願 是上道故 我意不欲 令至滅度
我為法王 於法自在 安隱衆生 故現於世
汝舍利弗 我此法印 為欲利益 世間故說
在所遊方 勿妄宣傳 若有聞者 隨喜頂受
當知是人 阿鞞跋致 若有信受 此經法者
是人已曾 見過去佛 恭敬供養 亦聞是法
若人有能 信汝所說 則為見我 亦見於汝
及比丘僧 并諸菩薩 斯法華經 為深智說
淺識聞之 迷惑不解 一切聲聞 及辟支佛
於此經中 力所不及 汝舍利弗 尚於此經
以信得入 況餘聲聞 其餘聲聞 信佛語故
隨順此經 非己智分 又舍利弗 惱慢懈怠
計我見者 莫說此經 凡夫淺識 深著五欲
聞不能解 亦勿為說 若人不信 毀謗此經
則斷一切 世間佛種 或復嚬蹙 而懷疑惑
汝當聽說 此人罪報 若佛在世 若滅度後
其有誹謗 如斯經典 見有讀誦 書持經者
輕賤憎嫉 而懷結恨 此人罪報 汝今復聽
其人命終 入阿鼻獄 具足一切 如是展轉 至无數劫 從地獄出 當隨畜生
若狗野干 其形頓瘦 黎黮�materials 人所觸犯
又復為人 之所惡賤 常困飢渴 骨肉枯竭
生受楚毒 死被瓦石 斷佛種故 受斯罪報

大德舍人之所遺棄常困飢渴骨肉枯竭
生受蛭蚤 死被見吞 斷佛種故 受斯罪報
若作駱駝 或生驢中 身常負重 加諸杖箠
但念水草 餘無所知 謗斯經故 獲罪如是
有作野干 來入聚落 身體疥癩 又无一目
為諸童子 之所打擲 受諸苦痛 或時致死
於此死已 更受蟒身 其形長大 五百由旬
聾騃无足 宛轉腹行 為諸小蟲 之所噉食
晝夜受苦 无有休息 謗斯經故 獲罪如是
若得為人 諸根暗鈍 座隨臺躄 盲聾背傴
有所言說 人不信受 口氣常臭 鬼魅所著
貧窮下賤 為人所使 多病痟瘦 无所依怙
雖親附人 人不在意 若有所得 尋復忘失
若脩聖道 順方治病 更增他疾 或復致死
若自有病 无人救療 設服良藥 而復增劇
若他反逆 抄劫竊盜 知是等罪 獲罪其狹
如斯罪人 永不見佛 衆聖之王 說法教化
如斯罪人 常生難處 狂聾心亂 永不聞法
於无數劫 如恒河沙 生鄙聾瘂 諸根不具
常處地獄 如遊園觀 在餘惡道 如己舍宅
駝驢猪狗 是其行處 謗斯經故 獲罪如是
若得為人 聾盲瘖啞 貧窮諸衰 以自莊嚴
水腫乾痟 亦癲癡直 如是等病 以為衣服
常遭是處 吞鐵不爭 眾蚤虱食 曾食眞毒

水腫乾痟 亦癲癡直 如是等病 以為衣服
身常臭處 垢穢不淨 深著我見 增益瞋恚
猛惡熾盛 不擇禽獸 謗斯經故 獲罪如是
告舍利弗 謗斯經者 若說其罪 窮劫不盡
以是因緣 我故語汝 无智人中 莫說此經
若有利根 智慧明了 多聞強識 求佛道者
如是之人 乃可為說 若人曾見 億百千佛
殖諸善本 深心堅固 如是之人 乃可為說
若人精進 常脩慈心 不惜身命 乃可為說
若人恭敬 无有異心 離諸凡愚 獨處山澤
如是之人 乃可為說 又舍利弗 若見有人
捨惡知識 親近善友 如是之人 乃可為說
若見佛子 持戒清潔 如淨明珠 求大乘經
如是之人 乃可為說 若人无瞋 質直柔軟
常憐一切 恭敬諸佛 如是之人 乃可為說
復有佛子 於大衆中 以清淨心 種種因緣
辯論言辭 說法无尋 如是之人 乃可為說
若有比丘 為一切智 四方求法 合掌頂受
但樂受持 大乘經典 乃至不受 餘經一偈
如是之人 乃可為說 如人至心 求佛舍利
如是求經 得已頂受 其人不復 志求餘經
亦未曾念 外道典籍 如是之人 乃可為說
告舍利弗 我說是相 求佛道者 窮劫不盡

亦未曾念 外道典籍 如是之人 乃可為說
告舍利弗 我說是相 求佛道者 窮劫不盡
如是等人 則能信解 決當為說 妙法華經

尒時慧命須菩提摩訶迦旃延摩訶迦葉
摩訶目犍連從佛所聞未曾有法世尊授舍
利弗阿耨多羅三藐三菩提記發希有心歡喜
踊躍即從座起整衣服偏袒右肩右膝着地
一心合掌曲躬恭敬瞻仰尊顏而白佛言我
等居僧之首年並朽邁自謂已得涅槃无所堪任不復進求阿耨多羅三藐三菩提世尊
往昔說法既久我時在座身體疲懈但念空
无相无作於菩薩法遊戲神通淨佛國土成
就衆生心不樂樂所以者何世尊令我等出
於三界得涅槃證又今我等年已朽邁於佛
教化菩薩阿耨多羅三藐三菩提不生一念
好樂之心我等今於佛前聞授聲聞阿耨多
羅三藐三菩提記心甚歡喜得未曾有不謂
於今忽然得聞希有之法深自慶幸獲大
善利无量珎寶不求自得
世尊我等今者樂說譬喻以明斯義譬如有
人年既幼稚捨父逃逝久住他國或十二十

人年既幼稚捨父逃逝久住他國或十二十
至五十歲年既長大家復窮困馳騁四方以
求衣食漸漸遊行遇向本國其父先來求子
不得中止一城其家大富財寶无量金銀瑠
璃珊瑚虎魄頗梨珠等其諸倉庫悉皆盈溢
多有僮僕臣佐吏民象馬車乘牛羊无數出
入息利乃遍他國商賈客亦甚衆多時貧
窮子遊諸聚落經歷國邑遂到其父所止之
城父每念子與子離別五十餘年而未曾向
人說如此事但自思惟心懷悔恨自念老朽
多有財物金銀珎寶倉庫盈溢无有子息一
旦終沒財物散失无所委付是以殷勤每憶
其子復作是念我若得子委付財物坦然快
樂无復憂慮世尊尒時窮子庸賃展轉遇到
父舍住立門側遥見其父踞師子床寶机承
足諸婆羅門刹利居士皆恭敬圍繞以真珠
瓔珞價直千万莊嚴其身吏民僮僕手執白
拂侍立左右覆以寶帳垂諸華幡香水灑地
散衆名華羅列寶物出內取與有如是等種
種嚴飾威德特尊窮子見父有大勢力即懷
恐怖悔來至此竊作是念此或是王或是王
等非我庸力得物之處不如往至貧里肆力
有地衣食易得若久住此或見逼迫強使我

有地衣食易得若久住此或見逼迫強使我
作作是念已疾走而去時富長者於師子座
見子便識心大歡喜即作是念我財物庫藏
今有所付我常思念此子无由見之而自忽來
甚適我願我雖年朽猶故貪惜即遣傍人
急追將還
尒時使者疾走往捉窮子驚愕稱怨大喚我
不相犯何為見捉使者執之愈急強牽將還
于時窮子自念无罪而被囚執此必定死轉
更惶怖悶絕躃地父遥見之而語使言不須
此人勿強將來以冷水灑面令得醒悟莫復
與語所以者何父知其子志意下劣自知豪
貴為子所難審知是子而以方便不語他人
云是我子使者語之我今放汝隨意所趣窮
子歡喜得未曾有從地而起往至貧里以求
衣食尒時長者將欲誘引其子而設方便密
遣二人形色憔悴无威德者汝可詣彼徐語
窮子此有作處倍與汝直窮子若許將來使
作若言欲何所作便可語之雇汝除糞我等
二人亦共汝作時二使人即求窮子既已得
之具陳上事尒時窮子先取其價尋與除糞
其父見子愍而怪之又以他日於窓牖中遥
見子身羸瘦憔悴糞土塵垢于時以手

其父見子愍而怪之又以他日於窓牖中遥
見子身羸瘦憔悴糞土塵垢于時以手
作是念已疾走而去時富長者於師子座
見子便識心大歡喜即作是念我財物庫藏
今有所付我常思念此子无由見之而自忽來
甚適我願我雖年朽猶故貪惜即遣傍人
急追將還
尒時使者疾走往捉窮子驚愕稱怨大喚我
不相犯何為見捉使者執之愈急強牽將還
于時窮子自念无罪而被囚執此必定死轉
更惶怖悶絕躃地父遥見之而語使言不須
此人勿強將來以冷水灑面令得醒悟莫復
與語所以者何父知其子志意下劣自知豪
貴為子所難審知是子而以方便不語他人
云是我子使者語之我今放汝隨意所趣窮
子歡喜得未曾有從地而起往至貧里以求
衣食尒時長者將欲誘引其子而設方便密
遣二人形色憔悴无威德者汝可詣彼徐語
窮子此有作處倍與汝直窮子若許將來使
作若言欲何所作便可語之雇汝除糞我等
二人亦共汝作時二使人即求窮子既已得
之具陳上事尒時窮子先取其價尋與除糞
其父見子愍而怪之又以他日於窓牖中遥
見子身羸瘦憔悴糞土塵垢于時以手
除糞之器狀有所畏語
諸作人汝等勤作勿得懈怠以方便故得近
其子又復告言出男子汝常此作勿復餘去
當加汝價諸有所須瓦器米麵鹽酢之屬莫
自疑難亦有老弊使人須者相給好自安意
我如汝父勿復憂慮所以者何我年老大而
汝少壯汝常作時无有欺怠瞋恨怨言都不
見汝有此諸惡如餘作人自今已後如所生
子即時長者便與作字名之為兒
尒時窮子雖欲此遇猶故自謂客作賤人由
是之故於二十年中常令除糞過是已後心相
體信入出无難然其所止猶在本處世尊尒
時長者有疾自知將死不久語窮子言我今
多有金銀珍寶倉庫盈溢其中多少所應取
與汝悉知之我心如是當體此意所以者何
今我與汝便為不異宜加用心无令漏失
尒時窮子即受教勅領知衆物金銀珍寶及
諸庫藏而无怖取一飡之意然其所止故在
本處下劣之心亦未能捨復經少時父知子
意漸已通泰成就大志自鄙先心臨欲終時

本家下劣之心亦未能捨復經少時父知子
意漸已通泰成就大志自鄙先心臨欲終時
而命其子并會親族國王大臣刹利居士皆
悉已集即自宣言諸君當知此是我子我之
所生於某城中捨吾逃走跉蹡辛苦五十餘
年其本字某我名某甲昔在本城懷憂推
覓忽於是間遇會得之此實我子我實其父
今吾所有一切財物皆是子有先所出內是
子所知世尊是時窮子聞父此言即大歡喜
得未曾有而作是念我本无心有所悕求今
我寶藏自然而至

世尊大富長者則是如來我等皆似佛子如
來常說我等為子世尊我等以三苦故於生
死中受諸熱惱迷惑无智樂著小法今日世
尊令我等思惟剔除諸法戲論之真我等於
中勤加精進得至涅槃一日之價既得此已
心大歡喜自以為足而便自謂於佛法中勤精
進故所得知多然世尊先知我等心著弊欲
樂於小法便見縱捨不為分別汝等當有如
來知見寶藏之分世尊以方便力說如來智
慧我等從佛得涅槃一日之價以為大得於
此大乘无有志求我等又因如來智慧為諸
菩薩開示演說而自於此无有志願所以者何

此大乘无有志求我等又因如來智慧為諸
菩薩開示演說而自於此无有志願所以者何
佛知我等心樂小法以方便力隨我等說而我
等不知真是佛子今我等方知世尊於佛
智慧无所悋惜所以者何我等昔來真是佛
子而但樂小法若我等有樂大之心佛則為我
說大乘法今此經中唯說一乘而昔於菩薩
前毀呰聲聞樂小法者然佛實以大乘教化
是故我等說本无心有所悕求今法王大寶
自然而至如佛子所應得者皆已得之尒時
摩訶迦葉欲重宣此事而說偈言

我等今日　聞佛音教　歡喜踊躍　得未曾有
佛說聲聞　當得作佛　无上寶聚　不求自得
譬如童子　幼稚无識　捨父逃逝　遠到他土
周流諸國　五十餘年　其父憂念　四方推求
求之既疲　頓止一城　造立舍宅　五欲自娛
其家巨富　多諸金銀　車渠馬瑙　真珠琉璃
象馬牛羊　輦輿車乘　田業僮僕　人民衆多
出入息利　乃遍他國　商估賈人　无處不有
千万億衆　圍繞供敬　常為王者　之所愛念
群臣豪族　皆共宗重　以諸緣故　往來者衆
豪富如是　有大力勢　而年朽邁　益憂念子
夙夜惟念　死時將至　癡子捨我　五十餘年

豪富如是　有大力勢　而年朽邁　益憂念子
夙夜惟念　死時將至　癡子捨我　五十餘年
庫藏諸物　當知之何　今時窮子　求索衣食
從邑至邑　從國至國　或有所得　或无所得
飢餓羸瘦　體生瘡癬　漸次經歷　到父住城
肩債展轉　遂至父舍　於其門內　施大寶帳
處師子座　眷屬圍繞　諸人侍衛　或有計挍
金銀寶物　出內財產　注記家疏　窮子見父
豪貴尊嚴　謂是國王　若是王等　驚怖自恠
何故至此　我若久住　或見逼迫　強驅使作
覆自念言　他走而去　偕閒貧里　欲往庸作
恩惟是已　長者是時　在師子座　遥見其子
嘿然識之　即勅使者　追捉將來　窮子驚嗟
是人執我　必當見殺　何用衣食　使我至此
長者知子　愚癡狹劣　不信我言　不信是父
即以方便　更遣餘人　眇目矬陋　无威德者
汝可語之　云當相雇　除諸糞穢　倍與汝價
窮子聞之　歡喜隨來　為除糞穢　淨諸房舍
長者於牖　常見其子　念子愚劣　樂為鄙事
於是長者　著弊垢衣　執除糞器　往到子所
方便附近　語令勤作　既益汝價　并塗足油
飲食充足　為席尊嚴

方便附近　語令勤作　既益汝價　并塗足油　飲食充足　為席尊嚴
如是善言　汝當勤作　又以軟語　若如我子
長者有智　漸令出入　經二十年　執作家事
示其金銀　真珠頗梨　諸物出入　皆使令知
猶處門外　止宿草菴　自念貧事　我无此物
父知子心　漸已廣大　欲與財物　即聚親族
國王大臣　剎利居士　於此大衆　說是我子
捨我他行　經五十歲　自見子來　已二十年
昔於某城　而失是子　周行求索　遂來至此
凡我所有　舍宅人民　悉以付之　恣其所用
子念昔貧　志意下劣　今於父所　大獲珍寶
并及宅舍　一切財物　甚大歡喜　得未曾有
佛亦如是　知我樂小　未曾說言　汝等作佛
而說我等　得諸无漏　成就小乘　聲聞弟子
佛勅我等　說實无上　隨習此者　當得成佛
我承佛教　為大菩薩　以諸因緣　種種辭喻
若干言辭　說无上道　諸佛子等　從我聞法
日夜思惟　精進隨習　是時諸佛　即授其記
汝於來世　當得作佛　一切諸佛　秘藏之法
但為菩薩　演其實事　而不為我　說斯真要
如彼窮子　得近其父　雖知諸物　心不怖取
我等雖說　佛法實藏

而不為我　說斯真要　如彼窮子　得近其父
雖知諸物　心不怖畏　我等雖說　佛法實藏
自无志願　亦復知是　我等內滅　自謂為足
唯了此事　更无餘事　我等若聞　淨佛國土
教化衆生　都无欲樂　所以者何　一切諸佛
皆悉空寂　无生无滅　无大无小　无漏无為
如是思惟　不生喜樂　我等長夜　於佛智慧
无貪无著　不復志願　而自於法　謂是究竟
我等長夜　循習空法　得脫三界　苦惱之患
住寂復身　有餘涅槃　佛所教化　得道不虛
則為已得　報佛之恩　我等雖為　諸佛子等
說菩薩法　以求佛道　而於是法　永无願樂
導師見捨　觀我心故　初不勸進　說有實利
如富長者　知子志劣　以方便力　柔伏其心
然後乃付　一切財寶　佛亦如是　現希有事
調伏其心　乃教大智　知樂小者　以方便力
非先所望　而令自得　我等今日　得未曾有
世尊我今　得道得果　於无漏法　得清淨眼
我等長夜　持佛淨戒　始於今日　得其果報
法王法中　久修梵行　令得无漏　无上大果
我等今者　真是聲聞　以佛道聲　令一切聞
我等今者　真阿羅漢　於諸世間　天人魔梵
普於其中　應受供養　世尊大恩　以希有事
憐愍教化　利益我等　无量億劫　誰能報者
子足供給　頭頂礼敬　一切供養　皆不能報
若以頂戴　兩肩荷負　於恒沙劫　盡心恭敬
又以美膳　无量寶衣　及諸卧具　種種湯藥
牛頭旃檀　及諸珍寶　以起塔廟　寶衣布施
如斯等事　以用供養　於恒沙劫　亦不能報
諸佛希事　无量无邊　不可思議　大神通力
无漏无為　諸法之王　能為下劣　忍于斯事
取相凡夫　隨宜為說　諸佛於法　得寧自在
知諸衆生　種種欲樂　及其志力　隨所堪任
以无量喻　而為說法　隨諸衆生　宿世善根
又知成熟　未成熟者　種種籌量　分別知已
於一乘道　隨宜說三

妙法蓮華經卷第二

我有種種
羊車鹿車　大牛之車　今在門外　汝等出來
吾為汝等　造作此車　隨意所樂　可以遊戲
諸子聞說　如此諸車　即時奔競　馳走而出
到於空地　離諸苦難　長者見子　得出火宅
住於四衢　坐師子座　而自慶言　我今快樂
此諸子等　生育甚難　愚小无知　而入險宅
多諸毒虫　魑魅可畏　大火猛焰　四面俱起
而此諸子　貪樂嬉戲　我已救之　令得脫難
是故諸人　我今快樂
尒時諸子　知父安坐　皆詣父所　而白父言
願賜我等　三種寶車　如前所許　諸子出來
當以三車　隨汝所欲　今正是時　唯垂給與
長者大富　庫藏衆多　金銀瑠璃　車渠馬瑙
以衆寶物　造諸大車　莊校嚴飾　周迴欄楯
四面懸鈴　金繩交絡　真珠羅網　張施其上
金華諸瓔　處處垂下　衆綵雜飾　周迴圍繞
柔軟繒纊　以為稠褥　鮮白淨潔　以覆其上
上妙細疊　價直千億

柔軟繒纊　以為稠褥
上妙細疊　價直千億　鮮白淨潔　以覆其上
有大白牛　肥壯多力　形體姝好　以駕寶車
多諸儐從　而侍衛之　以是妙車　等賜諸子
諸子是時　歡喜踊躍　乘是寶車　遊於四衢
嬉戲快樂
告舍利弗　我亦如是　衆聖中尊　世間之父
一切衆生　皆是吾子　深著世樂　无有慧心
三界无安　猶如火宅　衆苦充滿　甚可怖畏
常有生老　病死憂患　如是等火　熾然不息
如來已離　三界火宅　寂然閑居　安處林野
今此三界　皆是我有　其中衆生　悉是吾子
而今此處　多諸患難　唯我一人　能為救護
雖復教詔　而不信受　於諸欲染　貪著深故
是以方便　為說三乘　令諸衆生　知三界苦
聞示演說　出世間道　是諸子等　若心決定
具足三明　及六神通　有得緣覺　不退菩薩
汝舍利弗　我為衆生　以此譬喻　說一佛乘
汝等若能　信受是語　一切皆當　成得佛道
是乘微妙　清淨第一　於諸世間　為无有上
佛所悅可　一切衆生　所應稱讚　供養礼拜
无量億千　諸力解脫　禪定智慧　及佛餘法
若得是乘　人者子等　自更切役　當得遊戲

无量億千　諸力解脫　禪定智慧　及佛餘法
得如是乘　令諸子等　日夜劫數　常得遊戲
與諸菩薩　及聲聞衆　乘此寶乘　直至道場
以是因緣　十方諦求　更无餘乘　除佛方便
告舍利弗　汝諸人等　皆是吾子　我則是父
汝等累劫　衆苦所燒　我皆濟拔　令出三界
我雖先說　汝等滅度　但盡生死　而實不滅
今所應作　唯佛智慧　能一心聽　諸佛實法
若有菩薩　於是衆中　所化衆生　皆是菩薩
諸佛世尊　雖以方便　為此等故　說於苦諦
若人小智　深著愛欲　真實无異　佛說苦諦
衆生心喜　得未曾有　深著苦因　不能輕捨
若有衆生　不知苦本　貪欲為本　諸苦所因
為是等故　方便說道　滅盡諸苦　名第三諦
若滅貪欲　无所依止　名得解脫　離諸苦縛
為滅諦故　備行於道　名為解脫　但離虛妄
是人於何　而得解脫　一切解脫　佛說是人
其實未得　一切解脫　未實滅度　斯人未得
无上道故　我意不欲　令至滅度　我為法王
於法自在　安隱衆生　故現於世　汝舍利弗
我此法印　為欲利益　世間故說　在所遊方
勿妄宣傳　若有聞者　隨喜頂受　當知此人
阿鞞跋致

在所遊方　勿妄宣傳　若有聞者　隨喜頂受　當知此人　阿鞞跋致
若有信受　此經法者　是人已曾　見過去佛
恭敬供養　亦聞是法　若人有能　信汝所說　則為見我　亦見於汝
及比丘僧　并諸菩薩　斯法華經　為深智說　淺識聞之　迷惑不解
一切聲聞　及辟支佛　於此經中　力所不及　汝舍利弗
尚於此經　以信得入　況餘聲聞　其餘聲聞　信佛語故　隨順此經
非己智分　又舍利弗　憍慢懈怠　計我見者　莫說此經　凡夫淺識
深著五欲　聞不能解　亦勿為說　若人不信　毀謗此經　則斷一切
世間佛種　或復頻蹙　而懷疑惑　汝當聽說　此人罪報　若佛在世
若滅度後　其有誹謗　如斯經典　見有讀誦　書持經者　輕賤憎嫉
而懷結恨　此人罪報　汝今復聽　其人命終　入阿鼻獄　具足一劫
劫盡更生　如是展轉　至无數劫　從地獄出　當墮畜生　若狗野干
其形頓瘦　疥癩瘖人所觸燒　又復為人　之所惡賤　常困飢渴
骨肉枯竭　生受楚毒　死被瓦石　斷佛種故　受斯罪報　若作駱駝
或生驢中　身常負重　加諸杖捶

生受楚毒　死被凡石　斷佛種故　受斯罪報
若作駱駝　或生驢中　身常負重　加諸杖捶
但念水草　餘无所知　謗斯經故　獲罪如是
有作野干　來入聚落　身體疥癩　又无一目
為諸童子　之所打擲　受諸苦痛　或時致死
於此死已　更受蟒身　其形長大　五百由旬
龍騃无足　婉轉腹行　為諸小虫　之所噉食
晝夜受苦　无有休息　謗斯經故　獲罪如是
若得為人　諸根闇鈍　痤陋攣躄　盲聾背脛
有所言說　人不信受　口氣常臭　鬼魅所著
貧窮下賤　為人所使　多病消瘦　无所依怙
雖親附人　人不在意　若有所得　尋復忘失
若循醫道　順方治病　更增他疾　或復致死
若自有病　无人救療　設服良藥　而復增劇
若他反逆　狂劫竊盜　如是等罪　橫罹其殃
如斯罪人　永不見佛　衆聖之王　說法教化
如斯罪人　常生難處　狂聾心亂　永不聞法
於无數劫　如恒河沙　生輒聾啞　諸根不具
常處地獄　如遊園觀　在餘惡道　如己舍宅
駝驢豬狗　是其行處　謗斯經故　獲罪如是
若得為人　聾盲瘖瘂　貧窮諸衰　以自莊嚴
水腫乾消　亦癲癱疽　如是等病　以為衣服

若得為人　聾盲瘖瘂　貧窮諸衰　以自莊嚴
水腫乾消　亦癲癱疽　如是等病　以為衣服
身常鬼魅　姪欲熾盛　垢穢不淨　深著我見　增益瞋恚
婬欲熾盛　不擇禽獸　謗斯經故　獲罪如是
告舍利弗　謗斯經者　若說其罪　窮劫不盡
以是因緣　我故語汝　无智人中　莫說此經
若有利根　智慧明了　多聞強識　求佛道者
如是之人　乃可為說　億百千佛　殖諸善本　深心堅固
若人曾見　如是之人　乃可為說　常備慈心　不惜身命　乃可為說
若人精進　若人恭敬　无有異心　離諸凡愚　獨處山澤
如是之人　乃可為說　捨惡知識　親近善友
又舍利弗　若見有人　如是之人　乃可為說　持戒清潔　如淨明珠　求大乘經
若見佛子　如是之人　乃可為說　質直柔軟　常愍一切　恭敬諸佛
如是之人　復有佛子　於大衆中　以清淨心　種種因緣
譬喻言辭　說法无礙　如是之人　乃可為說
若有比丘　為一切智　四方求法　合掌頂受

辟喻言聲聞說法无礙如是之人乃可為說
若有比丘為一切智四方求法合掌頂受
但樂受持大乘經典乃至不受餘經一偈
如是之人乃可為說
如人至心求佛舍利如是求經得已頂受
其人不復志求餘經亦未曾念外道典籍
如是之人乃可為說
告舍利弗我說是相求佛道者窮劫不盡
如是等人則能信解汝當為說妙法華經
妙法蓮華經信解品第四
尒時慧命須菩提摩訶迦旃延摩訶迦葉摩
訶目揵連等從佛所聞未曾有法世尊授舍
利弗阿耨多羅三藐三菩提記發希有心歡
喜踊躍即從座起偏袒右肩右膝著
地一心合掌曲躬恭敬瞻仰尊顏而白佛言
我等居僧之首年並朽邁自謂已得涅槃无
所堪任不復進求阿耨多羅三藐三菩提世
尊往昔說法既久我時在座身體疲懈但念
空无相无作於菩薩法遊戲神通淨佛國土
成就衆生心不喜樂所以者何世尊令我等
出於三界得涅槃證又今我等年已朽邁於
佛教化菩薩阿耨多羅三藐三菩提不生一
念好樂之心我等今於佛前聞授聲聞阿耨

142

△
#30

佛教化菩薩阿耨多羅三藐三菩提不生一
念好樂之心我等今於佛前聞授聲聞阿耨
多羅三藐三菩提記心甚歡喜得未曾有不
謂於今忽然得聞希有之法深自慶幸獲大
善利无量珠寶不求自得世尊我等今者樂
說辟喻以明斯義譬若有人年既幼稚捨父
逃逝久住他國或十二十至五十歲年既長
大加復窮困馳騁四方以求衣食漸漸遊行
遇向本國其父先來求子不得中止一城其
家大富財寶无量金銀琉璃珊瑚虎魄頗梨
珠等其諸倉庫悉皆盈溢多有僮僕臣佐吏
民象馬車乘牛羊无數出入息利乃遍他國
商估賈客亦甚衆多時貧窮子遊諸聚落經
歷國邑遂到其父所止之城父每念子與子
離別五十餘年而未曾向人說如此事但自
思惟心懷悔恨自念老朽多有財物金銀珠
寶倉庫盈溢无有子息一旦終沒財物散失无
所委付是以慇懃每憶其子復作是念我若
得子委付財物坦然快樂无復憂患世尊今
時窮子傭賃展轉遇到父舍住立門側遥見
其父踞師子牀寶机承足諸婆羅門刹利居
士皆恭敬圍繞以真珠瓔珞價直千万莊嚴
其身吏民僮僕手執白拂侍立左右寶帳以寶

164

其父諾師子牧實机承之諸婆羅門刹利居
士皆恭敬圍繞以真珠瓔珞價直千万莊嚴
其身吏民僮僕手執白拂侍立左右寶以寶
帳垂諸華幡香水灑地散衆名華雜廁寶物
出內取與有如是等種種嚴飾威德特尊窮
子見父有大力勢即懷恐怖悔來至此竊作
是念此或是王或是王等非我傭力得物之
處不如往至貧里肆力有地衣食易得若久
住此或見逼迫強使我作作是念已疾走而
去時富長者於師子座見子便識心大歡喜
即作是念我財物庫藏今有所付我常思念
此子无由見之而忽自來甚適我願我雖年
朽猶故貪惜即遣傍人急追將還尒時使者
疾走往捉窮子驚愕稱怨大喚我不相犯何
為見捉使者執之逾急強牽將還子時窮子
自念无罪而被囚執此必定死轉更惶怖閉
絕躃地父遥見之而語使言不須此人勿強
將來以冷水灑面令得醒悟莫復興語所以
者何父知其子志意下劣自知豪貴為子所
難審知是子而以方便不語他人云是我子
使者語之我今放汝隨意所趣窮子歡喜得
未曾有從地而起往至貧里以求衣食尒時
長者將欲誘引其子而設方便密遣二人形

未曾有從地而起往至貧里以求衣食尒時
長者將欲誘引其子而設方便密遣二人形
色憔悴无威德者汝可詣彼徐語窮子此有
作處倍與汝直窮子若許將來使作若言欲
何所作便可語之雇汝除糞我等二人亦共
汝作時二使人即求窮子既已得之具陳上
事尒時窮子先取其價尋與除糞其父見子
愍而怪之又以他日於窓牖中遥見子身羸
瘦憔悴糞土塵垢汙穢不淨即脫瓔珞細軟
上服嚴飾之具更著麁弊垢膩之衣塵土坌
身右手執持除糞之器狀有所畏語諸作人
汝等勤作勿得懈息以方便故得近其子後
復告言咄男子汝常此作勿復餘去當加汝
價諸有所須瓮器米麵鹽酢之屬莫自疑難
亦有老弊使人須者相給好自安意我如汝
父勿復憂慮所以者何我年老大而汝少壯
汝常作時无有欺怠瞋恨怨言都不見汝有
此諸惡如餘作人自今已後如所生子即時
長者更與作字名之為兒尒時窮子雖欣此
遇猶故自謂客作賤人由是之故於二十年
中常令除糞過是已後心相體信入出无難
然其所止猶在本處世尊尒時長者有疾自

中常令除糞過是已後心相體信入出无期

然其所止猶在本處世尊令時長者有族自
知將死不久語窮子言我今多有金銀珠寶
倉庫盈溢其中多少所應取與汝悉知之我
心如是當體此意所以者何今我與汝便為
不異宜加用心无令漏失令時窮子即受教
勅領知衆物金銀珠寶及諸庫藏而无悕取
一飡之意然其所止故在本處下劣之心亦
未能捨復經少時父知子意漸已通泰成就
大志自鄙先心臨欲終時而命其子并會親
族國王大臣剎利居士皆悉已集即自宣言
諸君當知此是我子我之所生於某城中捨
吾逃走路斯辛苦五十餘年其本字某我名
某甲昔在本城懷憂推覓忽於是間遇會得
之此實我子我實其父今吾所有一切財物
皆是子有先所出內是子所知世尊是時窮
子聞父此言即大歡喜得未曾有而作是念
我本无心有所悕求今此寶藏自然而至世
尊大富長者則是如來我等皆似佛子如來
常說我等為子世尊以三苦故於生死
中受諸熱惱迷惑无知樂著小法今日世尊
令我等思惟蠲除諸法戲論之糞我等於中
勤加精進得至涅槃一日之價既得此已心

中受諸熱惱迷惑无知樂著小法今日世尊
令我等思惟蠲除諸法戲論之糞我等於中
勤加精進得至涅槃一日之價既得此已心
大歡喜自以為足便自謂於佛法中勤精進
故所得知多然世尊先知我等心著弊欲樂
於小法便見縱捨不為分別汝等當有如來
知見寶藏之分世尊以方便力說如來智慧
我等從佛得涅槃一日之價以為大得於此
大乘无有志求我等又曰如來智慧為諸菩
薩開示演說而自於此无有志願所以者何
佛知我等心樂小法以方便力隨我等說而
我等不知真是佛子今我等方知世尊於佛
智慧无所悕惜所以者何我等昔來真是佛
子而但樂小法若我等有樂大之心佛則為
我說大乘法於此經中唯說一乘而昔於菩
薩前毀呰聲聞樂小法者然佛實以大乘教
化是故我等說本无有心有所悕求今法王
大寶自然而至如佛子所應得者皆已得之
分時摩訶迦葉欲重宣此義而說偈言
我等今日聞佛音教　歡喜踊躍　得未曾有
佛說聲聞當得作佛　无上寶乘　不求自得
譬如童子　幼稚无識　捨父逃逝　遠到他土
周流諸國　五十餘年　其父憂念　四方推求

譬如童子 幼稚无識 捨父逃逝 遠到他土
周流諸國 五十餘年 其父憂念 四方推求
求之既疲 頓止一城 造立舍宅 五欲自娛
其家巨富 多諸金銀 車渠馬瑙 真珠琉璃
象馬牛羊 輦轝車乘 田業僮僕 人民衆多
出入息利 乃遍他國 商估賈人 无處不有
千万億衆 圍繞恭敬 常為王者 之所愛念
羣臣豪族 皆共宗重 以諸緣故 往來者衆
豪富如是 有大力勢 而年朽邁 益憂念子
夙夜惟念 死時將至 癡子捨我 五十餘年
庫藏諸物 當如之何 窮子 從邑至邑 從國至國
尒時窮子 求索衣食 從邑至邑 從國至國
或有所得 或无所得 飢餓羸瘦 體生瘡癬
漸次經歷 到父住城 傭賃展轉 遂至父舍
尒時長者 於其門內 施大寶帳 處師子座
眷屬圍繞 諸人侍衛 金銀寶物 出內財產 注記券跡
或有計筭 出納財產 注記券跡
窮子見父 豪貴尊嚴 謂是國王 若是王等
驚怖自惟 何故至此 我若久住 或見逼迫 強驅使作
寧自念言 我若久住 或見逼迫 強驅使作
思惟是已 馳走而去 偕問貧里 欲往傭作
長者是時 在師子座 遥見其子 嗤而識之
尒勅使者 追根將來 窮子為使 迷悶躃地

長者是時 在師子座 遥見其子 嗤而識之
即勅使者 追根將來 窮子驚喚 迷悶躃地
是人執我 必當見殺 何用衣食 使我至此
長者知子 愚癡狹劣 不信我言 不信是父
即以方便 更遣餘人 眇目瘂陋 无威德者
汝可語之 云當相雇 除諸糞穢 倍與汝價
窮子聞之 歡喜隨來 為除糞穢 淨諸房舍
長者於牖 常見其子 念子愚劣 樂為鄙事
於是長者 著弊垢衣 執除糞器 往到子所
方便附近 語令勤作 飲食充足 萬席厚煖
既益汝價 并塗之油 又以軟語 若如我子
如是善言 汝當勤作 漸令入出 執作家事
長者有智 漸令入出 經二十年 皆使令知
示其金銀 真珠頗梨 諸物出入 我无此物
猶處門外 止宿草菴 自念貧事 即乘親族
父知子心 漸已曠大 欲與財物 說是我子
國王大臣 剎利居士 於此大衆 已二十年
舍我他行 經五十歲 自見子來 逐來至此
昔於某城 而失是子 周行求索 滥其所用
見我所有 舍宅人民 悉以付之 大獲珍寶
子念昔貧 志意下劣 今於父所 得未曾有
并及舍宅 一切財物 悉大歡喜 如我樂小
佛亦如是 知我樂小 未曾說言 汝等在佛

凡我所有　舍宅人民　悉以付之　恣其所用

*

子念昔貧　志意下劣　今於父所　大獲珍寶
并及舍宅　一切財物　甚大歡喜　得未曾有
佛亦如是　知我樂小　未曾說言　汝等作佛
而說我等　得諸无漏　成就小乘　聲聞弟子
佛勅我等　說最上道　脩習此者　當得成佛
我承佛教　為大菩薩　以諸因緣　種種譬喻
若干言辭　說无上道
諸佛子等　從我聞法　日夜思惟　精勤脩習
是時諸佛　即授其記　汝於來世　當得作佛
一切諸佛　秘藏之法　但為菩薩　演其實事
而不為我　說斯真要
如彼窮子　得近其父　雖知諸物　心不悕取
我等雖說　佛法寶藏　自无志願　亦復如是
我等內滅　自謂為足　唯了此事　更无餘事
我等若聞　淨佛國土　教化眾生　都无欣樂
所以者何　一切諸法　皆悉空寂　无生无滅
无大无小　无漏无為　如是思惟　不生喜樂
我等長夜　於佛智慧　无貪无著　无復志願
而自於法　謂是究竟
我等長夜　脩習空法　得脫三界　苦惱之患
住最後身　有餘涅槃　佛所教化　得道不虛
則為已得　報佛之[illegible]
[illegible]

306

*

我等長夜　於佛智慧　无貪无著　无復志願
而自於法　謂是究竟
我等長夜　脩習空法　得脫三界　苦惱之患
住最後身　有餘涅槃　佛所教化　得道不虛
則為已得　報佛之恩
我等雖為　諸佛子等　說菩薩法　以求佛道
而於是法　永无願樂
導師見捨　觀我心故　初不勸進　說有實利
如富長者　知子志劣　以方便力　柔伏其心
然後乃付　一切財寶
佛亦如是　現希有事　知樂小者　以方便力
調伏其心　乃教大智
我等今日　得未曾有　非先所望　而今自得
如彼窮子　得无量寶
世尊我今　得道得果　於无漏法　得清淨眼
我等長夜　持佛淨戒　始於今日　得其果報
法王法中　久脩梵行　今得无漏　无上大果
我等今者　真是聲聞　以佛道聲　令一切聞
我等今者　真阿羅漢　於諸世間　天人魔梵
普於其中　應受供養
世尊大恩　以希有事　憐愍教化　利益我等
无量億劫　誰能報者
手足供給　頭頂禮敬　一切供養　皆不能報
[illegible]

324

我等今者　真是聲聞　以佛道聲　令一切聞
我等今者　真阿羅漢　於諸世間　天人魔梵
等於其中　應受供養
世尊大恩　以希有事　憐愍教化　利益我等
无量億劫　誰能報者
手足供給　頭頂礼敬　一切供養　皆不能報
若以頂戴　兩肩荷負　於恒沙劫　盡心恭敬
又以美饌　无量寶衣　及諸臥具　種種湯藥
牛頭栴檀　及諸珍寶　以起塔廟　寶衣布地
如斯等事　以用供養　於恒沙劫　亦不能報
諸佛希有　无量无邊　不可思議　大神通力
无漏无為　諸法之王　能為下劣　忍于斯事
取相凡夫　隨宜為說
諸佛於法　得自在　知諸衆生　種種欲樂
及其志力　隨所堪任　以无量喻　而為說法
隨諸衆生　宿世善根　又知成熟　未成熟者
種種等童　分別知已　於一乘道　隨宜說三

妙法蓮華經卷第二

諸子是時　聽喜踊躍　乘于
皆歡快樂　自在无礙　告舍利弗　我今
乘聖中尊　世間之父　一切衆生　皆是吾子
深著世樂　无有慧心　三界无安　猶如火宅
衆苦充滿　甚可怖畏　常有生老　病死憂患
如是等火　熾然不息　如來已離　三界火宅
寂然閑居　安處林野　今此
其中衆生　悉是吾子　而於
於諸衆生　貪著深　以方便　為說三乘
令諸衆生　知三界苦　開示演說　出世間道
是諸子等　若心決定　具足三明　及六神通
有得緣覺　不退菩薩　汝舍利弗　我為衆生
以此譬喻　說一佛乘　汝等若能　信受是語
一切皆當　得成佛道　是乘微妙　清淨第一
於諸世間　為无有上　佛所愍可　一切衆生
所應稱讚　供養礼拜　无量億千　諸力解脫
禪定智慧　及佛餘法　得如是乘　今諸子等
日夜劫數　常得遊戲　與諸菩薩　及聲聞衆
乘此寶乘　直至道場　以是因緣　十方諸佛
更无餘乘　除佛方便　告舍利弗　汝諸人等

乘山寶乘 直至道場 以是因緣 十方諸佛
更見餘乘 除佛方便 告舍利弗 汝諸人等
皆是吾子 我則是父 衆苦所燒 衆患所劫
我皆滅度 令出三界 我雖先說 汝等滅度
但盡生死 而實不滅 今所應作 唯佛智慧
若有菩薩 於是衆中 能一心聽 諸佛實法
諸佛世尊 雖以方便 所化衆生 皆是菩薩
若人小智 深著愛欲 為此等故 說於苦諦
衆生心喜 得未曾有 佛說苦諦 真實无異
若有衆生 不知苦本 深著苦因 不能暫捨
為是等故 方便說道 諸苦所因 貪欲為本
若滅貪欲 无所依止 滅盡諸苦 名第三諦
為滅諦故 備行於道 離諸苦縛 名得解脫
是人於何 而得解脫 但離虛妄 名為解脫
其實未得 一切解脫 佛說是人 未實滅度
斯人未得 无上道故 我意不欲 令至滅度
我為法王 於法自在 安隱衆生 故現於世
汝舍利弗 我此法印 為欲利益 世間故說
在所遊方 勿妄宣傳 若有聞者 隨喜頂受
當知是人 阿鞞跋致 若有信受 此經法者
是人已曾 見過去佛 恭敬供養 亦聞是法
若人有能 信汝所說 則為見我 亦見於汝
及比丘僧 并諸菩薩 斯法華經 為深智說
淺識聞之 迷惑不解 一切聲聞 及辟支佛
於此經中 力所不及 汝舍利弗 當於此經

淺識聞之 迷惑不解 一切聲聞
於此經中 力所不及 況餘聲聞 具餘聲聞
以信得入 非已智分 又舍利弗
隨順此經 凡夫淺識 若人不信
計我見者 毀此經典 亦勿為說 若人不信
聞不能解 世間佛種 或復啼哭
則斷一切 若佛在世 若佛滅度後
汝當驚疑 此人罪報 如斯經典 見有讀誦
具有誹謗 而懷結恨 此人罪報 具足一劫
輕賤憎嫉 入阿鼻獄 劫盡更生 當墮畜生
如是展轉 至无數劫 從地獄出 人所觸嬈
若狗野干 其形頓瘦 疥癩疥癩 常因飢渴
又復為人 之所惡賤 頭面拘瘻 骨肉枯竭
生受楚毒 死被瓦石 斷佛種故 受斯罪報
若作駱駝 或生驢中 身常負重 加諸杖棰
但念水草 餘无所知 諸斯經故 獲罪如是
有作野干 來入聚落 身體疥癩 受諸苦痛
為諸童子 之所打擲 或時致死 五百由旬
於此死已 更受蟒身 其形長大 之所噉食
體驗无足 宛轉腹行 為諸小虫 亦見於汝
晝夜受苦 无有休息 諸根暗鈍 在隨夢辟
若得為人 諸根暗鈍 口氣常臭 鬼魅所著
有所言說 人不信受 多病痟瘦 无所依怙
貧窮下賤 為人所使 及辟支佛 當於此經

有所言說 人不信受 口氣常臭 鬼魅所著
貧窮下賤 為人所使 多病消瘦 見所依怙
雖親附人 人不在意 若有所得 尋復忘失
若脩聖道 順方治病 更增他疾 或復致死
若自有病 見人救療 設服良藥 而復增劇
若他及逆 劫盜竊道 如是等罪 獄羅其殃
如斯罪人 永不見佛 衆聖之王 說法教化
如斯罪人 常生難處 狂聾心亂 永不聞法
於无數劫 如恒河沙 生輭聾盲 諸根不具
常處幽冥 如遊園觀 在險惡道 如己舍宅
駝驢豬狗 是其行處 誘斯經故 獲罪如是
若得為人 聾盲瘖瘂 貧窮諸衰 以自莊嚴
水腫乾消 疥癩癰瘡 如是等病 以為衣服
身常臭穢 垢穢不淨 深著我見 增益瞋恚
婬欲熾盛 不悌禽獸 誘斯經故 獲罪如是
告舍利弗 誘斯經者 若說其罪 窮劫不盡
以是因緣 我故語汝 見智人中 莫說此經
若有利根 智慧明了 多聞強識 求佛道者
如是之人 乃可為說 若人曾見 億百千佛
殖諸善本 深心堅固 如是之人 乃可為說
若人精進 常修慈心 不惜身命 乃可為說
若人恭敬 无有異心 離諸凡愚 獨處山澤
如是之人 乃可為說 又舍利弗 若見有人
捨惡知識 親近善友 如是之人 乃可為說

捨惡知識 親近善友 如是之人 乃可為說
若見佛子 持戒清潔 如淨明珠 求大乘經
如是之人 乃可為說 若人无瞋 質直柔軟
常慈一切 恭敬諸佛 如是之人 乃可為說
復有佛子 於大衆中 以清淨心 種種因緣
譬喻言辭 說法无礙 如是之人 乃可為說
若有比丘 為一切智 四方求法 合掌頂受
但樂受持 大乘經典 乃至不受 餘經一偈
如是之人 乃可為說 如人至心 求佛舍利
如是求經 得已頂受 其人不復 志求餘經
亦未曾念 外道典籍 如是之人 乃可為說
舍利弗 我說是相 求佛道者 窮劫不盡
如是等人 則能信解 汝當為說 妙法華經

妙法蓮華經信解品第四

尒時慧命須菩提摩訶迦旃延摩訶迦葉摩
訶目犍連從佛所聞未曾有法世尊授舍利
弗阿耨多羅三藐三菩提記衆希有心歡喜
踊躍即從座起整衣服偏袒右肩右膝著地
一心合掌曲躬恭敬瞻仰尊顏而白佛言我
等居僧之首年並朽邁自謂已得涅槃无所
堪任不復進求阿耨多羅三藐三菩提世尊
往昔說法既久我時在座身體疲懈但念空
无相无作於菩薩法遊戲神通淨佛國土成
就衆生心不樂樂所以者何世尊令我等出
於三界得涅槃證又今我等年已朽邁於佛

諸衆生心不悪樂所以者何世尊令我等出
於三界得涅槃證又令我等半已杉邁於佛
教化菩薩阿耨多羅三藐三菩提不生一念
好樂之心我等今於佛前聞授聲聞阿耨多
羅三藐三菩提記心甚歡喜得未曾有不請
於今忽然得聞希有之法深自慶幸獲大善
利无量珠寶不求自得世尊我等今者樂說
譬喻以明斯義譬若有人年幼稚捨父逃
逝久住他國或十二十至五十歲年既長大
迎復窮困馳騁四方以求衣食漸漸遊行遇
向本國其父先來求子不得中心一城其家
大富財寶无量金銀瑠璃硨磲瑪瑙珠璣
等其諸倉庫悉皆盈溢多有僮僕臣佐吏民
象馬車乘牛羊无數出入息利乃遍他國商
估賈客亦甚衆多時貧窮子遊諸聚落經歷
國邑遂到其父所止之城父每念子與子離
別五十餘年而未曾向人說如此事但自思
惟心懷悔恨自念老朽多有財物金銀珠寶
倉庫盈溢无有子息一旦終沒財物散失无
所委付是以慇勤每憶其子復作是念我若
得子委付財物坦然快樂无復憂慮世尊今
時窮子傭賃展轉遇到父舍住立門側遥見
其父踞師子床寶几承足諸婆羅門刹利居
士皆恭敬圍繞以真珠瓔珞價直千万莊嚴
其身吏民僮僕手執白拂侍立左右寶帳以

其身吏民僮僕手執白拂侍立左右寶帳以
真珠瓔珞價直千万莊嚴
其身吏民僮僕手執白拂侍立左右寶帳以
上妙細氎敷師子座香水灑地散衆名華羅列寶物
出內取與有如是等種種嚴飾威德特尊窮
子見父有大力勢即懷怖畏悔來至此竊作
是念此或是王或是王等非我傭力得物之
處不如往至貧里肆力有地衣食易得若久
住此或見逼迫強使我作作是念已疾走而
去時富長者於師子座見子便識心大歡喜
即作是念我財物庫藏今有所付我常思念
此子无由見之而忽自來甚適我願我雖年
朽猶故貪惜即遣傍人急追將還尒時使者
疾走往捉窮子驚愕稱怨大唤我不相犯何
為見捉使者執之愈急恐怖尋時窮子
自念无罪而被囚執此必定死轉更悶怖閉
絶躃地父遥見之而語使言不須此人勿強
將來以冷水灑面令得醒悟莫復與語所以
者何父知其子志意下劣自知豪貴為子所
難審知是子而以方便不語他人云是我子
使者語之我今放汝隨意所趣窮子歡喜得
未曾有從地而起往至貧里以求衣食尒時長
者將欲誘引其子而設方便密遣二人形
色憔悴无威德者汝可詣彼徐語窮子此有
作處倍與汝直窮子若許將來使作若言欲
何所作便可語之雇汝除糞我等二人亦共

仏言從其汝直窮子若許將乘陸作若言器

何所作便可語之雇汝除糞我等二人亦共

汝作時二使人即求窮子既已得之具陳上

事尒時窮子先取其價寄與除糞其又見子

愍而恠之又以他日於窓牖中遥見子身羸

瘦惟悴糞土塵穢子臥不淨即脫瓔珞細軟

上服嚴飾之具更著麁弊垢膩之衣塵土全

身右手執持除糞之器狀有所畏語諸作人

汝等勤作勿得懈怠以方便故得近其子後

復告言吐男子汝常此作勿復餘去當加汝

價諸有所須瓦器米麵鹽醋之屬莫自疑難

亦有老弊使人須者相給好自安意我如汝

父勿復憂慮所以者何我年老大而汝少壯

汝常作時无有欺怠瞋恨怨言都不見汝有

此諸惡如餘作人自今已後如所生子即時

長者更與作字名之為兒尒時窮子雖被此

遇猶故自謂客作賤人由是之故於二十年

中常令除糞過是已後心相體信入出无難

然其所止猶在本處世尊尒時長者有疾自

知將死不久語窮子言我今多有金銀珍寶

倉庫盈溢其中多少所應取與汝悉知之我

心如是當體此意所以者何今我無汝便為

不異宜加用心无令漏失尒時窮子即受教

勅領知衆物金銀珍寶及諸庫藏而无怖畏

一飡之意然其所止故在本處下劣之心亦

182

勅領知衆物金銀珍寶及諸庫藏而无怖畏

一飡之意然其所止故在本處下劣之心亦

未能捨復經少時父知子意漸已通泰成就

大志自料先心臨欲終時而命其子并會親

族國王大臣利刹居士皆悉已集即自宣言

諸君當知此是我子我之所生於某城中捨

吾逃走路斯年昔五十餘年其本字某我名

某甲昔在本城懷憂推覓忽於此間遇會得

之此實我子我實其父今我所有一切財物

皆是子有先所出內是子所知世尊是時窮

子聞父此言即大歡喜得未曾有而作是念

我本无心有所怖求今此寶藏自然而至世

尊大富長者則是如來我等皆似佛子如來

常說我等為子世尊我等以三苦故於生死

中受諸熱惱迷惑无知樂著小法今日世尊

令我等思惟蠲除諸法戲論之糞我等於中

勤加精進得至涅槃一日之價既得此已心

大歡喜自以為足便自謂於佛法中勤精進

故所得私多然世尊先知我等心著弊欲樂

於小法便見縱捨不為分別汝等當有如來

知見寶藏之分世尊以方便力說如來智慧

我等從佛得涅槃一日之價以為大得於此

大乘无有志求我等又因如來智慧為諸菩

薩開示演說而自於此无有志願所以者何

佛如我等心樂小法以方便力逐我等愚癡

204

薩聞示演說而自於此見有志願所以者何
佛知我等心樂小法以方便力隨我等說而
我等不知真是佛子今我等方知世尊於佛
智慧无所悋惜所以者何我等昔來真是佛
子而但樂小法若我等有樂大之心佛則為
我說大乘法此經中唯說一乘而昔於菩薩
前現諸聲聞樂小法者然佛實以大乘教
化是故我等說今无心有所怖求今法王大
寶自然而至如佛子所應得者皆已得之尒時
摩訶迦葉欲重宣此義而說偈言
我等今日聞佛音教　歡喜踊躍　得未曾有
佛說聲聞　當得作佛　无上寶聚　不求自得
譬如童子　幼稚无識　捨父逃逝　遠到他土
周流諸國　五十餘年　其父憂念　四方推求
求之既疲　頓止一城　造立舍宅　五欲自娛
其家巨富　多諸金銀　車渠馬瑙　真珠瑠璃
象馬牛羊　肩輿車乘　田業僮僕　人民衆多
出入息利　乃遍他國　商估賈人　无處不有
千万億衆　圍繞恭敬　常為王者　之所愛念
羣臣豪族　皆共宗重　以諸緣故　往來者衆
豪富如是　有大力勢　而年朽邁　益憂念子
夙夜惟念　死時將至　痴子捨我　五十餘年
庫藏諸物　當如之何　尒時窮子　求索衣食
從邑至邑　從國至國　或有所得　或无所得

飢餓羸瘦　體生瘡癤　漸次經歷　到父住城
傭賃展轉　遂至父舍　尒時長者　於其門內
施大寶帳　處師子座　眷屬圍繞　諸人侍衛
或有計算　金銀寶物　出內財產　注記券疏
窮子見父　豪貴尊嚴　謂是國王　若是王等
驚怖自怯　何故至此　實自念言　我若久住
或見逼迫　經驅使作　思惟是已　驅走而去
借問貧里　欲往傭作　長者是時　在師子座
遥見其子　默而識之　即勅使者　追捉將來
窮子驚嗟　迷悶躃地　是人執我　必當見殺
何用衣食　使我至此　長者知子　愚癡狹劣
不信我言　不信是父　即以方便　更遣餘人
眇目瘥陋　无威德者　汝可語之　云當相雇
除諸糞穢　倍與汝價　窮子聞之　歡喜隨來
為除糞穢　淨諸房舍　長者於牖　常見其子
念子愚劣　樂為鄙事　於是長者　著弊垢衣
執除糞器　往到子所　方便附近　語令勤作
既蓋汝價　并塗足油　飲食充足　麁席厚暖
如是苦言　汝當勤作　又以軟語　若如我子
長者有智　漸令入出　經二十年　執作家事
示其金銀　真珠頗梨　諸物出入　皆使令知
猶處門外　止宿草菴　自念貧事　我无此物
父知子心　漸已曠大　欲與財物　即聚親族
國王大臣　刹利居士　於此大衆　說是我子

父知子心漸已曠大欲與財物即聚親族
國王大臣利利居士於此大衆說是我子
捨我他行經五十歲自見子來已二十年
昔於某城而失是子周行求索遂來至此
見我所有舍宅人民悉以付之恣其所用
子念昔貧志意下劣今於父所大獲財寶
并及舍宅一切財物甚大歡喜得未曾有
佛亦如是知我樂小未曾說言汝等作佛
而說我等得諸无漏戒就小乘聲聞弟子
佛勅我等當得成佛循習此者
我承佛教以諸因緣種種譬喻
若干言辭為大菩薩從我聞法
日夜思惟說无上道諸佛是時諸佛
汝於來世精勤循習即授其記
當得作佛一切諸佛秘藏之法
但為菩薩而不為我說斯真要
演其實事如彼窮子雖知諸物心不怖取
我等雖說得近其父亦復如是
佛法寶藏自无志願
我等內滅自謂為足唯了此事更无餘事
我等若聞淨佛國土教化衆生都无欲樂
所以者何一切諸法皆悉空寂
无大无小无漏无為如是思惟不生喜樂
我等長夜於佛智慧无貪无著
而自於法謂是究竟我等長夜
得脫三界苦惱之患任運後身有餘涅槃
佛所教化得道不虛則為已得報佛之恩

我等長夜於佛智慧无貪无著
而自於法謂是究竟我等長夜循習空法
得脫三界苦惱之患任運後身有餘涅槃
佛所教化得道不虛則為已得報佛之恩
我等雖為諸佛子等說菩薩法以求佛道
而於是法永无顧樂導師見捨觀我心故
初不勸進說有寶利如留長者知子志劣
以方便力柔伏其心然後乃付一切財物
佛亦如是現希有事知樂小者以方便力
調伏其心為教大智我等今日得未曾有
非先所望而今自得如彼窮子得无量報
世尊我今得道得果於无漏法得清淨眼
我等長夜持佛淨式始於今日得其果報
法王法中久修梵行今得无漏无上大果
我等今者真是聲聞以佛道聲今一切聞
我等今者真阿羅漢於諸世間天人魔梵
普於其中應受供養世尊大恩以希有事
憐愍教化利益我等无量億劫誰能報者
手足供給頭面礼敬一切供養皆不能報
若以頂戴兩肩荷負於恒沙劫盡心恭敬
又以美饌无量寶衣及諸卧具種種湯藥
牛頭栴檀及諸珍寶以起塔廟寶衣布地
如斯等事以用供養於恒沙劫亦不能報
諸佛有无量无邊不可思議大神通力

以此譬喻　說一佛乘　汝等若能　信受是語
一切皆當　得成佛道　是乘微妙　清淨第一
於諸世間　為无有上　佛所說可　一切衆生
所應稱讚　供養礼拜　无量億千　諸力解脫
極愛智慧　及佛餘法　得如是乘　令諸子等
日夜劫數　常得遊戲　與諸菩薩　及聲聞衆
乘此寶乘　直至道場　以是因緣　十方諸求
更无餘乘　除佛方便　唯舍利弗　汝諸人等
皆是吾子　我則是父　汝等累劫　衆苦所燒
我皆滅度　令出三界　我雖先說　汝等滅度
但盡生死　而實不滅　令所應作　唯佛智慧
若有菩薩　於是衆中　能一心聽　諸佛實法
諸佛世尊　雖以方便　所化衆生　皆是菩薩
若人小智　深著愛欲　為此等故　說於苦諦
衆生心喜　得未曾有　佛說苦諦　真實无異
若有衆生　不知苦本　深著苦因　不能暫捨
為是等故　方便說道　諸苦所因　貪欲為本
若滅貪欲　无所依止　滅盡諸苦　名第三諦

為是等故　方便說道　諸苦所因　貪欲為本
若滅貪欲　无所依止　滅盡諸苦　名第三諦
為滅諦故　備行於道　離諸苦縛　名得解脫
是人於何　而得解脫　但離虛妄　名為解脫
其實未得　一切解脫　佛說是人　未實滅度
斯人未得　无上道故　我意不欲　令速滅度
我為法王　於法自在　安隱衆生　故現於世
汝舍利弗　我此法印　為欲利益　世間故說
在所遊方　勿妄宣傳　若有聞者　隨喜頂受
當知是人　阿鞞跋致　若有信受　此經法者
是人已曾　見過去佛　恭敬供養　亦聞是法
若人有能　信汝所說　則為見我　亦見於汝
又比丘僧　并諸菩薩　斯法華經　為深知說
淺識聞之　迷惑不解　一切聲聞　及辟支佛
於此經中　力所不及　汝舍利弗　尚於此經
以信得入　況餘聲聞　其餘聲聞　信佛語故
隨順此經　非已智分　又舍利弗　猶懼懈怠
計我見者　莫說此經　凡夫淺識　深著五欲
聞不能解　亦勿為說　若人不信　毀謗此經
則斷一切　世間佛種　或復頞蹙　而懷疑惑
汝當聽說　此人罪報　若佛在世　若滅度後
其有讀誦　如是經典　見有讀誦　書持經者

若佛在世 若滅度後
其有誹謗 如斯經典 見有讀誦 書持經者
輕賤憎嫉 而懷嫉恨 此人罪報 汝今復聽
其人命終 入阿鼻獄 具足一劫 劫盡更生
如是展轉 至无數劫 從地獄出 當墮畜生
若狗野干 其形頓瘦 犢黮亦癩 人所惡毒
又復為人 之所惡賤 常困飢渴 骨肉枯竭
生受楚毒 死被瓦石 斬伐屠故 受斯罪報
若作駱駝 或生驢中 身常負重 加諸杖捶
但念水草 餘无所知 猶罪如是 誘斯經故
有作野干 來入聚落 身體亦癩 又无一目
為諸童子 之所打擲 受諸苦痛 或時致死
於此死已 更受蟒身 其形長大 五百由旬
聾盲跛无足 蚖蟒腹行 為諸小虫 之所噉食
晝夜受苦 无有休息 誘斯經故 猶罪如是
若得為人 諸根暗鈍 瘖瘂攣躄 盲聾背偃
有所言說 人不信受 口氣常臭 鬼魅所著
貧窮下賤 為人所使 多病消瘦 无所依怙
雖親附人 人不在意 若有所得 尋復忘失
若能習道 順方治病 更增他疾 或復致死
若自有病 无人救療 設服良藥 而復增劇
若他反逆 抄劫竊盜 如是等罪 猶罹其殃

若自有病 无人救療 設服良藥 而復增劇
若他反逆 抄劫竊盜 如是等罪 猶罹其殃
如斯罪人 永不見佛 衆聖之王 說斯經典
常生難處 狂聾心亂 諸根不具
如恒河沙 生輒聾瘂 如己舍宅
如遊園觀 在餘惡道 猶罪如是
駝驢猪狗 是其行處 誘斯經故
若得為人 盲瘖瘖瘂 貧窮諸衰 以白瘖瘂
水腫乾消 痟癩癲疾 如是等病 以為衣服
身常臭穢 垢穢不淨 深著我見 增益瞋恚
嫉妬熾盛 不得停住 誘斯經故 猶罪如是
告舍利弗 誘斯經者 若說其罪 窮劫不盡
以是因緣 我故語汝 无智人中 莫說此經
若有利根 智慧明了 多聞強識 求佛道者
如是之人 乃可為說 若人曾見 億百千佛
殖諸善本 深心堅固 如是之人 乃可為說
若人精進 常備慈心 不惜身命 乃可為說
若人恭敬 无有邪心 離諸凡愚 獨處山澤
如是之人 乃可為說 人舍利弗 若見有人
捨惡知識 親近善友 如是之人 乃可為說
若見佛子 持戒清潔 如淨明珠 求大乘經
如是之人 乃可為說 其人无瞋 質直柔軟

*

未見佛子 精進清潔 如淨明珠 求大乘經
如是之人 乃可為說 若人无瞋 質直柔軟
常愍一切 恭敬諸佛 如是之人 乃可為說
復有佛子 於大衆中 以清淨心 種種因緣
譬喻言辭 說法无礙 如是之人 乃可為說
若有比丘 為一切智 四方求法 合掌頂受
但樂受持 大乘經典 乃至不受 餘經一偈
如是之人 乃可為說 如人至心 求佛舍利
如是求經 得已頂受 其人不復 志求餘經
亦未曾念 外道典籍 如是之人 乃可為說
告舍利弗 我說是相 求佛道者 窮劫不盡
如是菩人 則能信解 汝當為說 妙法華經

妙法蓮華經信解品第四

尒時慧命須菩提摩訶迦旃延摩訶迦葉摩
訶目犍連從佛所聞未曾有法世尊授舍利
弗阿耨多羅三藐三菩提記發希有心歡喜
踊躍即從座起整衣服偏袒右肩右膝着地
一心合掌曲躬恭敬瞻仰尊顏而白佛言我
等居僧之首年並朽邁自謂已得涅槃无所
堪任不復進求阿耨多羅三藐三菩提世尊
往昔說法既久我時在座身體疲懈但念空
及相无作於菩薩法遊戲神通淨佛國土成

98

△
99

*

堪任不復進求阿耨多羅三藐三菩提世尊
往昔說法既久我時在座身體疲懈但念空
及相无作於菩薩法遊戲神通淨佛國土成
就衆生心不樂聲聞所以者何世尊今我等出
於三界得涅槃證又今我等年已朽邁於佛
教化菩薩阿耨多羅三藐三菩提不生一念
好樂之心我等今於佛前聞授聲聞阿耨多
羅三藐三菩提記心甚歡喜得未曾有不謂
於今忽然得聞希有之法深自慶幸獲大善
利无量珠寶不求自得世尊我等今者樂說
譬喻以明斯義譬若有人年幼稚捨父逃
逝久住他國或十二十至五十歲年既長大
加復窮困馳騁四方以求衣食漸漸遊行遇
向本國其父先來求子不得中止一城其家
大富財寶无量金銀琉璃珊瑚琥珀頗梨珠
等其諸倉庫悉皆盈溢多有僮僕臣佐吏民
為馬車乘牛羊无數出入息利乃遍他國商
賈客亦甚衆多時貧窮子遊諸聚落經歷
國邑遂到其父所止之城父每念子與子離
別五十餘年而未曾向人說如此事但自思
惟心懷悔恨多有財物金銀珍寶
倉庫盈溢无有子息一旦終亡亦物散失无

117

中小時間自念老耶多有財物金銀珍寶倉庫盈溢无有子息一旦終沒財物散失无所委付是以憂勤每憶其子復作是念我若將子委付財物如此狡獪无復憂患世尊命時窮子傭賃展轉遇到父舍住長門側遠見其父踞師子床寶几承足婆羅門剎利居士皆恭敬圍繞以真珠瓔珞價直千万庄嚴其身吏民僮僕手執白拂侍立左右覆以寶帳垂諸華幡香水灑地散衆名華陳列寶物出內取與有如是等種種嚴飾威德特尊窮子見父有大力勢即懷恐怖悔來至此竊作是念此或是王或是王等非我傭力得物之處不如往至貧里肆力有地衣食易得若久住此或見逼迫強使我作作是念已疾走而去時富長者於師子座見子便識心大歡喜即作是念我財物庫藏今有所付我常思念此子无由見之而忽自來甚適我願我雖年朽猶故貪惜即遣使人急追將還尒時使者疾走往捉窮子驚愕稱怨大喚我不相犯何為見捉使者執之逾怨強牽將還于時窮子自念无罪而被囚執此必定死轉更恐怖閉

自念无罪而被囚執此必定死轉更恐怖閉絕躃地父遠見之而語使言不須此人勿強將來以冷水灑面令得醒悟莫復與語所以者何父知其子志意下劣自知豪貴為子所難審知是子而以方便不語他人云是我子使者語之我今放汝隨意所趣窮子歡喜得未曾有從地而起往至貧里以求衣食尒時長者將欲誘引其子而設方便密遣二人形色憔悴无威德者汝可詣彼徐語窮子此有作處倍與汝直窮子若許將來使作若言欲何所作便可語之雇汝除糞我等二人亦共汝作時二使人即求窮子既已得之具陳上事尒時窮子先取其價尋與除糞其父見子愍而怪之又以他日於窗牖中遥見子身羸瘦糞土塵垢垢穢不淨即脫瓔珞細軟上服厭師之具更著麤弊垢膩之衣塵土坌身右手執持除糞之器狀有所畏語諸作人汝等勤作勿得懈息以方便故得近其子復告言唯男子汝常此作勿復餘去當加汝價諸有所須瓦器谷米麵醬醋如二厨老[illegible]自疑難亦有怪[illegible]一一[illegible]自恰好自安意汝如父勿復憂慮所以者何我年老大而汝少壯

[illegible]人須者相[illegible]好自安意我如汝
父多須更[illegible]所以者何我[illegible]者大而汝少壯
汝常作時見有衆急[illegible]作[illegible]者不見汝有
此諸惡如餘作人自今已後如所生子即時
長者更與作字名之為兒尒時窮子雖欣此
遇猶故自謂客作自人由是之故於二十年
中常令除糞過是已後心相體信入出无難
然其所止猶在本處世尊尒時長者有疾自
知將死不久語窮子言我今多有金銀珍寶
倉庫盈溢其中多少所應取與汝悉知之我
心如是當體此意所以者何今我與汝便為
不異宜加用心无令漏失尒時窮子即受教
勅領知衆物金銀珍寶及諸庫藏而无悕取
一飡之意然其所止故在本處下劣之心亦
未能捨復經少時又知子意漸已通泰成就
大志自鄙劣心臨終時而命其子并會親
族國王大臣剎利居士皆悉已集即自宣言
諸君當知此是我子我之所生於城中捨
吾逃走[illegible]五十餘年[illegible]我名
其甲昔在本城懷憂推覓忽於此間遇會得
之[illegible]一切財物
皆是子有少所出納是子知世尊是時窮

之此實我子我實其父今我所有一切財物
皆是子有先所出內是子所知世尊是時窮
子聞父此言即大歡喜得未曾有而作是念
我本无心有所怖求今此寶藏自然而至世
尊大富長者則是如來我等皆似佛子如來
常說我等為子世尊我等以三苦故於生死
中受諸熱惱迷惑无知樂著小法今日世尊
令我等思惟蠲除諸法戲論之糞我等於中
勤加精進得至涅槃一日之價既得此已心
大歡喜自以為足便自謂於佛法中勤精進
故所得如多寶世尊先知我等心著弊欲樂
於小法便見縱捨不為分別汝等當有如來
知見寶藏之分然以方便力說如來智慧
我等從佛得涅槃一日之價以為大得於此
大乘无有志求我等又因如來智慧為諸菩
薩開示演說而自於此无有志願所以者何
佛知我等心樂小法以方便力隨我等說而
我等不知亦是佛子今我等方知世尊於佛
智慧无所悋惜所以者何我等昔來真是佛
子而但樂小法若我等有樂大之心佛則為
我說大乘法[illegible]一切如來[illegible]
前說聲聞樂小法者皆以佛實以大乘教化

*

扶助大乘法此經中唯說一乘而皆於善推
前後世尊開樂小法者欲非以大乘教化
是故我等說本無心有所怖求今法王大寶、
自然而至如佛子所應得者皆已得之余時
摩訶迦葉欲重宣此義而說偈言
我等今日 聞佛音教 歡喜踊躍 得未曾有
佛說解聞 當得作佛 无上寶聚 不求自得
譬如童子 幼稚无識 捨父逃逝 遠到他土
周流諸國 五十餘年 其父憂念 四方推求
求之既疲 頓止一城 其父念已 五欲自娛
其家巨富 多諸金銀 車渠馬瑙 真珠瑚珊
象馬牛羊 輦轝車乘 田業僮僕 人民衆多
出入息利 乃遍他國 商估賈人 无處不有
千万億衆 圍繞恭敬 常為王者 之所愛念
群臣豪族 皆共宗重 以諸緣故 往來者衆
豪富如是 有大力勢 而年朽邁 益復念子
夙夜惟念 死期將至 癡子捨我 五十餘年
唯有財物 當如之何 倉庫充溢 金銀寶物
之已至已 逃閉至甚 或有所乏 或无所得
飢餓羸瘦 體生瘡癬 漸次經歷 到父住城
行乞傭賃 遂至之舍 白衣長者 才其門內
發大寶帳 家師子座 者屠毘舍 言人侍衛

*

從邑至邑 從國至國 或有所得 或无所得
飢餓羸瘦 體生瘡癬 漸次經歷 到父住城
傭賃展轉 遂至父舍 余時長者 於其門內
施大寶帳 處師子座 遠屬圍繞 諸人侍衛
或有計算 金銀寶物 出內財產 注記素疏、
窮子見父 豪貴尊嚴 謂是國王 若是王等
驚怖自恠 何故至此 覆自念言 我若久住
或見逼迫 強驅使作 思惟是已 馳走而去
借問貧里 欲往傭作 長者是時 在師子座
遙見其子 里而識之 即勅使者 追從將來
窮子驚喪 迷悶躃地 是人執我 必當見殺

禪定智慧及佛餘法得如是乘今諸子等
日夜勤數常得進戲與諸菩薩及聲聞衆
乘此寶乘真至道場以是因緣十方諸求
更無餘乘除佛方便告舍利弗汝諸人等
皆是吾子我則是父汝等累劫衆苦所燒
我皆濟拔令出三界我雖先說汝等滅度
但盡生死而實不滅今所應作唯佛智慧
若有菩薩於是衆中能一心聽諸佛實法
諸佛世尊雖以方便所化衆生皆是菩薩
若人小智深著愛故為此等故說於苦諦
衆生心畫得未曾有佛說苦諦真實無異
若有衆生不知苦本深著苦因不能暫捨
為是等故方便說道諸苦所因貪欲為本
若滅貪欲無所依止滅盡諸苦名第三諦
為滅諦故備行於道離諸苦縛名得解脫
是人於何而得解脫但離虛妄名為解脫
其實未得一切解脫佛說是人未實滅度
斯人未得無上道故我意不欲令速滅度
我為法王於法自在安隱衆生故現於世

斯人未得無上道故我意不欲令速滅度
我為法王於法自在安隱衆生故現於世
汝舍利弗我此法印為欲利益世間故說
在所遊方勿妄宣傳若有聞者隨喜頂受
當知是人阿惟越致若有信受此經法者
是人已曾見過去佛恭敬供養亦聞是法
若人有能信汝所說則為見我亦見於汝
及比丘僧并諸菩薩斯法華經為深智說
淺識聞之迷惑不解一切聲聞及辟支佛
於此經中力所不及汝舍利弗尚於此經
以信得入況餘聲聞其餘聲聞信佛語故
隨順此經非己智分又舍利弗憍慢懈怠
計我見者莫說此經凡夫淺識深著五欲
聞不能解亦勿為說若人不信毀謗此經
則斷一切世間佛種或復頻蹙而懷疑惑
汝當聽說此人罪報若佛在世若滅度後
其有誹謗如斯經典見有讀誦書持經者
輕賤憎嫉而懷結恨此人罪報汝今復聽
其人命終入阿鼻獄具足一劫劫盡更生
如是展轉至無數劫從地獄出當墮畜生
若狗野干其形頓瘦癩惡疥癬人所觸燒
又復為人之所惡賤常困飢渴骨肉枯竭
生受楚毒死被瓦石斷佛種故受斯罪報

又復為人之所惡賤常困飢渴背肉拓駝
生受楚毒死被瓦石斷佛種故受斯罪報
若作駱駝或生驢中身常負重加諸杖捶
但念水草餘無所知謗斯經故獲罪如是
有作野干來入聚落身體亦癩又無一目
為諸童子之所打擲受諸苦痛或時致死
於此死已更受蟒身其形長大五百由旬
體駭無足宛轉腹行為諸小蟲之所噉食
晝夜受苦無有休息謗斯經故獲罪如是
若得為人諸根闇鈍雖值聾盲體背傴
有所言說人不信受口氣常臭鬼魅所著
貧窮下賤為人所使多病瘡瘦無所依怙
雖親附人人不在意若有所得尋復忘失
若脩醫道順方治病更增他疾或復致死
若自有病無人救療設服良藥而復增劇
若他逐逢枷刼竊盜如是等罪橫罹其殃
如斯罪人永不見佛聚聖之王說法教化
如斯罪人常生難處狂聾心亂永不聞法
於無數劫如恒河沙生輒聾瘂諸根不具
常處地獄如遊園觀在餘惡道如己舍宅
駞驢猪狗是其行處謗斯經故獲罪如是
若得為人聾盲瘖瘂貧窮諸衰以自莊嚴
水腫乾痟亦癩疽瘡如是等病以為衣服

若得為人聾盲瘖瘂貧窮諸衰以自莊嚴
水腫乾痟亦癩疽瘡如是等病以為衣服
身常臭穢垢穢不淨深著我見增益瞋恚
嫉妒熾盛不擇禽獸謗斯經故獲罪如是
若說其罪劫不盡若說其罪如是無智人中莫說此經
以是因緣我故語汝多聞強識求佛道者
若有利根智慧明了若人曾見億百千佛
如是之人乃可為說如是之人乃可為說
殖諸善本深心堅固不惜身命乃可為說
若人精進常脩慈心雜諸凡愚獨處山澤
若人恭敬無有異心又舍利弗若見有人
如是之人乃可為說如是之人乃可為說
捨惡知識親近善友如淨明珠求大乘經
若見佛子持戒清潔若人無瞋質直柔軟
如是之人乃可為說如是之人乃可為說
常愍一切恭敬諸佛以清淨心種種因緣
復有佛子於大衆中如是之人乃可為說
辭喻言辭說法無礙四方求法合掌頂受
若有比丘為一切智住樂受持大乘經典乃至不受餘經一偈
如是之人乃可為說如人至心求佛舍利
如是求經得已頂受其人不復志求餘經
亦未曾念外道典籍如是之人乃可為說

亦未曾念　外道典籍　如是之人乃可為說
告舍利弗　我說是相　求佛道者窮劫不盡
如是等人　則能信解　汝當為說　妙法華經

爾時慧命須菩提摩訶迦旃延摩訶迦葉
摩訶目揵連從佛所聞未曾有法世尊授舍
利弗阿耨多羅三藐三菩提記發希有心歡
喜踊躍即從座起偏袒右肩右膝著
地一心合掌曲躬恭敬瞻仰尊顏而白佛言
我等居僧之首年並朽邁自謂已得涅槃無
所堪任不復進求阿耨多羅三藐三菩提世
尊往昔說法既久我時在座身體疲懈但
念空無相無作於菩薩法遊戲神通淨佛國
土成就衆生心不喜樂所以者何世尊令我等
出於三界得涅槃證又今我等年已朽邁
於佛教化菩薩阿耨多羅三藐三菩提不生一
念好樂之心我等今於佛前聞授聲聞阿耨
多羅三藐三菩提記心甚歡喜得未曾有不
謂於今忽然得聞希有之法深自慶幸獲
大善利無量珠寶不求自得世尊我等今者
樂說譬喻以明斯義譬若有人年既幼稚捨
父逃逝久住他國或十二十至五十歲年既長大

樂說譬喻以明斯義譬若有人年既幼稚捨
父逃逝久住他國或十二十至五十歲年既長大
加復窮困馳騁四方以求衣食漸漸遊行
遇向本國其父先來求子不得中止一城其
家大富財寶無量金銀珊瑚琥珀頗梨
珠等其諸倉庫悉皆盈溢多有僮僕臣佐吏
民象馬車乘牛羊無數出入息利乃遍他國
商估賈客亦甚衆多時貧窮子遊諸聚落
經歷國邑遂到其父所止之城父每念子與子
離別五十餘年而未曾向人說如此事但自思
惟心懷悔恨自念老耗多有財物金銀珍寶
倉庫盈溢無有子息一旦終沒財物散失
無所委付是以慈愍每憶其子復住是念
我若得子委付財物坦然快樂無復憂慮世尊
於時窮子傭賃展轉遇到父舍住立門側
遥見其父踞師子床寶几承足諸婆羅門
剎利居士皆恭敬圍繞以真珠瓔珞價直千萬
莊嚴其身吏民僮僕手執白拂侍立左右寶帳垂諸華幡香水灑地散衆名華陳列寶
物出內取與有如是等種種嚴飾威德特尊
窮子見父有大力勢即懷怖畏悔來至此竊
作是念此或是王或是王等非我傭力得物
之處不如往至貧里肆力有地衣食易得若

作是念山或是王或是王等非我備力得出之處不如往至貧里肆力有地衣食易得著久住此或見逼迫強使我作作是念已疾走而去時富長者於師子座見子便識心大歡喜即作是念我財物庫藏今有所付我常思念此子無由見之而忽自來甚適我願我雖年朽猶故貪惜即遣傍人急追將還尒時使者疾走往趣窮子驚怖稱怨大唤我不相犯何為見捉使者執之逾急窮子自念無罪而被囚執此必定死轉更怪怖悶絕躃地父遥見之而語使言不須此人勿強將來以冷水灑面令得醒悟莫復與語所以者何父知其子志意下劣自知豪貴為子所難審知是子而以方便不語他人云是我子使者語之我今放汝隨意所趣窮子歡喜得未曾有從地而起往至貧里以求衣食尒時長者將欲誘引其子而設方便密遣二人形色憔悴無威德者汝可詣彼徐語窮子此有作處倍與汝真窮子差許將來使作者言欲何所作便可語之雇汝除糞我等二人亦與汝作時二使人即求窮子既已得之具陳上事尒時窮子先取其價尋與除糞其父見子愍而怪之又以他日於窓牖中遥見子身

尒時窮子先取其價尋與除糞其父見子愍而怪之又以他日於窓牖中遥見子身羸瘦憔悴糞土塵垢汚穢不淨即脫瓔珞細軟上服嚴飾之具更著麁弊垢膩之衣塵土坌身右手執持除糞之器狀有所畏長語諸作人汝等勤作勿得懈息以方便故得近其子後復告言咄男子汝常此作勿復餘去當加汝價諸有所須盆器米麵鹽酢之屬莫自疑難亦有老弊使人須者相給好自安意我如汝父勿復憂慮所以者何我年老大而汝少壯汝常作時無有欺怠瞋恨怨言都不見汝有此諸惡如餘作人自今已後如所生子即時長者更與作字名之為兒尒時窮子雖欲此遇猶故自謂客作賤人由是之故於二十年中常令除糞過是已後心相體信入出無難然其所止猶在本處世尊尒時長者有疾自知將死不久語窮子言我今多有金銀珍寶倉庫盈溢其中多少所應取與汝悉知之我心如是當體此意所以者何今我與汝便為不異宜加用心無令漏失尒時窮子即受教勅領知衆物金銀珍寶及諸庫藏而無希取一飡之意然其所止故在本處下劣之心亦未能捨復經少時又知子意漸以通泰成就

勅領知衆物金銀珠寶及諸庫藏而無希
取一飡之意然其所出故在本處下劣之心亦
未能捨復經久時父知子意漸以通泰成就
大志自鄙先心臨欲終時而命其子并會親
族國王大臣利利居士皆悉已集即自宣言
諸君當知此是我子我之所生於某城中捨
吾逃走路經十餘年其本字某我
名某甲昔在本城懷憂推覓忽於此間遇
會得之此實我子我實其父今我所有一切財物
皆是子有先所出內是子所知世尊是時窮子
聞父此言即大歡喜得未曾有而作是念
我本無心有所希求今此寶藏自然而至
世尊大富長者則是如來我等皆似佛子如
來常說我等為子世尊我等以三苦故於生
死中受諸熱惱迷惑無知樂著小法今日世尊
令我等思惟蠲除諸法戲論之糞我等於
中勤加精進得至涅槃一日之價既得此已心
大歡喜自以為足便自謂言於佛法中勤精
進故所得如多然世尊先知我等心著弊欲樂
於小法便見縱捨不為分別汝等當有如來
來知見寶藏之分世尊以方便力說如來智慧
我等從佛得涅槃一日之價以為大得於此
大乘無有志求我等又因如來智慧為

我等從佛得涅槃一日之價以為大得於此
大乘無有志求我等又因如來智慧為
諸菩薩開示演說而自於此無有志願所
以者何佛知我等心樂小法以方便力隨我等
說而我等不知真是佛子今我等方知世尊
於佛智慧無所悋惜所以者何我昔者來
真是佛子而但樂小法若我等有樂大之心
佛則為我說大乘法於此經中唯說一乘而昔
於菩薩前毀呰聲聞樂小法者然佛實以大
乘教化是故我等說本無心有所希求今法
王大寶自然而至如佛子所應得者皆已得
之今時摩訶迦葉欲重宣此義而說偈言
我等今日聞佛音教歡喜踊躍得未曾有
佛說聲聞當得作佛無上寶聚不求自得
譬如童子幼稚無識捨父逃逝遠到他土
周流諸國五十餘年其父憂念四方推求
求之既疲頓止一城造立舍宅五欲自娛
其家豪富多諸金銀車渠馬瑙真珠琉璃
象馬牛羊輦輿車乘田業僮僕人民眾多
出入息利乃遍他國商估賈人無處不有
千萬億眾圍繞恭敬常為王者之所愛念
羣臣豪族皆共宗重以諸緣故往來者眾
豪富如是有大力勢而年朽邁益見愛子

羣臣豪族皆共宗重以諸緣故往來者衆
豪富如是有大力勢而年朽邁蓋有憂念子
夙夜惟念死時將至癡子捨我五十餘年
庫藏諸物當如之何今時窮子求索衣食
從邑至邑從國至國或有所得或無所得
飢餓羸瘦體生瘡癬漸次經歷到父住城
傭賃展轉遂至父舍今時長者於其門內
施大寶帳豪師子座眷屬圍繞諸人侍衛
或有計算金銀寶物出內財產注記素疏
窮子見父豪貴尊嚴謂是國王若國王等
驚怖自怪何故至此覆自念言我若久住
或見逼迫猛駛使作愚惚是已馳走而去
借問貧里欲往傭作長者是時在師子座
遥見其子嘿而識之即勅使者追捉將來
窮子驚怪迷悶躃地是人執我必當見殺
何用衣食使我至此長者知子愚癡劣
不信我言不信是父即以方便更遣餘人
眇目跛陋無威德者汝可語之去當相雇
除諸糞穢倍與汝價窮子聞之歡喜隨來
為除糞穢淨諸房舍長者於牖常見其子
念子愚劣樂為鄙事於是長者著弊垢衣
執除糞器往到子所方便附近語令勤作
既益汝價并塗足油飲食充足薦席厚暖

執除糞器往到子所方便附近語令勤作
既益汝價并塗足油飲食充足薦席厚暖
如是普言汝當勤作又以軟語善如我子
長者有智漸令入出經二十年教住家事
示其金銀真珠頗梨諸物出入皆使令知
猶處門外止宿草舍自念貧事我無此物
又知子心漸已曠大欲與財物即聚親族
國王大臣刹利居士於此大城說是我子
捨我他行經五十歲自見子來已二十年
昔於某城而失是子周行求索遂來至此
凡我所有舍宅人民悉以付之恣其所用
子念昔貧志意下劣今於父所大獲珍寶
并及舍宅一切財物甚大歡喜得未曾有
佛亦如是知我樂小未曾說言汝等作佛
而說我等得諸無漏戍就小乘聲聞弟子
佛勅我等說最上道備習此者當得成佛
我承佛教為大菩薩以諸因緣種種譬喻
若干言辭說無上道諸佛子等從我聞法
日夜思惟精勤備習是時諸佛即授其記
汝於未世當得作佛一切諸佛秘藏之法
但為菩薩演其實事而不為我說斯真要
如彼窮子得近其父雖知諸物心不希取
我等雖說佛法實藏自無志願亦復如是

如彼窮子得近其父雖知諸物心不希取
我等雖說佛法實藏自無志願亦復如是
我等內藏自謂為足唯了此事更無餘事
我等若聞淨佛國土教化衆生都無欣樂
所以者何一切諸法皆悉空寂無生無滅
無大無小無漏無為如是思惟不生喜樂
我等長夜於佛智慧無貪無著無復志願
而自於法謂是究竟我等長夜備習空法
得脫三界若惱之患住最後身有餘涅槃
佛所教化得道不虛則為已得報佛之恩
我等雖為諸佛子等說菩薩法以求佛道
而於是法永無貪樂導師見捨觀我心故
初不勸進說有實利如富長者知子志劣
以方便力業伏其心然後乃付一切財物
佛亦如是現希有事知衆小者以方便力
調伏其心乃教大智我等今日得未曾有
非先所望而今自得如彼窮子得無量寶
世尊我今得道得果於無漏法得清淨眼
我等長夜持佛淨戒如於今日得其果報
法王法中久備梵行今得無漏無上大果
我等今者真是聲聞以佛道聲令一切聞
我等今者真阿羅漢於諸世間天人魔梵
普於其中應受供養世尊大恩以希有事

我等今者真是聲聞以佛道聲令一切聞
我等今者真阿羅漢於諸世間天人魔梵
普於其中應受供養世尊大恩以希有事
攝愍教化利益我等無量億劫誰能報者
手足供給頭頂礼敬一切供養皆不能報
若以頂戴兩肩荷負於恒沙劫盡心恭敬
又以美饌無量寶衣及諸卧具種種湯藥
牛頭旃檀及諸珍寶以起塔廟寶衣布地
如斯等事以用供養於恒沙劫亦不能報
諸佛希有無量無邊不可思議大神通力
無漏無為諸法之王能為下劣忍于斯事
取相凡夫隨宜而說諸佛於法得最自在
知諸衆生種種欲樂及其志力隨所堪任
以無量喻而為說法隨諸衆生宿世善根
又知成熟未成熟者種種籌量而別知已
於一乘道隨宜說三

恭敬供養 亦聞是法 若人有能 信受所說
則為見我 亦見於佛 及比丘僧 并諸菩薩
斯法華經 為深智說 廣說聞之 迷惑不解
一切聲聞 及辟支佛 於此經中 力所不及
汝舍利弗 尚於此經 以信得入 況餘聲聞
其餘聲聞 信佛語故 隨順此經 非己智分
又舍利弗 憍慢懈怠 計我見者 莫說此經
凡夫淺識 深著五欲 聞不能解 亦勿為說
若人不信 毀謗此經 則斷一切 世間佛種
或復頻蹙 而懷疑惑 汝當聽說 此人罪報
若佛在世 若滅度後 其有誹謗 如斯經典
見有讀誦 書持經者 輕賤憎嫉 而懷結恨
此人罪報 汝今復聽 其人命終 入阿鼻獄
具足一劫 劫盡更生 如是展轉 至无數劫
從地獄出 當墮畜生 若狗野干 其形消瘦
黎黮亦癩 人所觸嬈 又復為人 之所惡賤
常用飢渴 骨肉枯竭 生受楚毒 死被瓦石
斷佛種故 受斯罪報 若作駱駝 戎生驢中

常用飢渴 骨肉枯竭 生受楚毒 死被瓦石
斷佛種故 受斯罪報 若作駱駝 戎生驢中
身常負重 加諸杖捶 但念水草 餘无所知
誘斯經故 獲罪如是 有作野干 來入聚落
身體亦癩 又无一目 為諸童子 之所打擲
受諸苦痛 或時致死 於此死已 更受蟒身
其形長大 五百由旬 聾騃无足 宛轉腹行
為諸小虫 之所噉食 晝夜受苦 无有休息
誘斯經故 獲罪如是 若得為人 諸根闇鈍
痤陋瘖瘂 盲聾背傴 有所言說 人不信受
口氣常臭 鬼魅所著 貧窮下賤 為人所使
多病消瘦 无所依怙 雖親附人 人不在意
若有所得 尋復忘失 若脩醫道 順方治病
更增他疾 或復致死 若自有病 无人求療
設服良藥 而復增劇 若他反逆 杖劫竊盜
如是等罪 橫罹其殃 如斯罪人 永不見佛
衆聖之王 說法教化 如斯罪人 常生難處
狂亂心亂 永不聞法 於无數劫 如恒河沙
生輒聾瘂 諸根不具 常處地獄 如遊園觀
在餘惡道 如己舍宅 駝驢豬狗 是其行處
誘斯經故 獲罪如是 若得為人 聾盲瘖瘂
貧窮諸衰 以自莊嚴 水腫乾消 疥癩痟疽
如是等病 以為衣服 身常臭穢

貧窮諸衰 以自莊嚴 水腫乾消 痳癩癰疽
如是等病 以為衣服 身常臭穢 垢穢不淨
染著我見 增益瞋恚 嫉欲熾盛 不擇禽獸
謗斯經故 獲罪如是 告舍利弗 謗斯經故
若說其罪 窮劫不盡 以是因緣 我故語汝
无智人中 莫說此經 若有利根 智慧明了
多聞強識 求佛道者 如是之人 乃可為說
若人嘗見 億百千佛 殖諸善本 深心堅固
如是之人 乃可為說 若人精進 常修慈心
不惜身命 乃可為說 若人恭敬 无有異心
離諸凡愚 獨處山澤 如是之人 乃可為說
又舍利弗 若見有人 捨惡知識 親近善友
如是之人 乃可為說 若見佛子 持戒清潔
如淨明珠 求大乘經 如是之人 乃可為說
若人无瞋 質直柔軟 常愍一切 恭敬諸佛
如是之人 乃可為說 復有佛子 於大衆中
以清淨心 種種因緣 譬喻言辭 說法无礙
如是之人 乃可為說 若有比丘 為一切智
四方求法 合掌頂受 但樂受持 大乘經典
乃至不受 餘經一偈 如是之人 乃可為說
如人至心 求佛舍利 如是求經 得已頂受
其人不復 志求餘經 亦未嘗念 外道典籍
如是之人 乃可為說

其人不復 志求餘經 亦未嘗念 外道典籍
如是之人 乃可為說
告舍利弗 我說是相 求佛道者 窮劫不盡
如是等人 則能信解 決當為說 妙法華經
妙法蓮華經信解品第四
尒時慧命須菩提摩訶迦旃延摩訶迦葉摩
訶目犍連從佛所聞未曾有法世尊授舍利
弗阿耨多羅三藐三菩提記發希有心歡
喜踊躍即從座起整衣服偏袒右肩脩者
地一心合掌曲躬恭敬瞻仰尊顏而白佛言我
等居僧之首年並朽邁自謂已得涅槃无
所堪任不復進求阿耨多羅三藐三菩提世
尊往昔說法既久我時在座身體疲懈但念
空无相无作於菩薩法遊戲神通淨佛國土
成就衆生心不憙樂所以者何世尊令我等
出於三界得涅槃證又今我等年已朽邁
於佛教化菩薩阿耨多羅三藐三菩提不生
一念好樂之心我等今於佛前聞授聲聞阿
耨多羅三藐三菩提記心甚歡喜得未曾有
不謂於今忽然得聞希有之法深自慶幸獲
大善利无量珠寶不求自得世尊我等今者
樂說譬喻以明斯義譬若有人年既幼稚捨
父逃逝久住他國或十二十至五十歲年既長

白佛三男復還解說又令我等年已朽邁
於佛教化菩薩阿耨多羅三藐三菩提不生
一念好樂之心我等今於佛前聞授聲聞阿
耨多羅三藐三菩提記心甚歡喜得未曾有
不謂於今忽然得聞希有之法深自慶幸獲
大善利无量珍寶不求自得世尊我等今者
樂說辯喻以明斯義譬若有人年既幼稚捨
父逃逝久住他國或十二十至五十歲年既長
大加復窮困馳騁四方以求衣食漸漸進行
遇向本國其父先來求子不得中心一城其
家大富財寶无量金銀琉璃硨磲瑪瑙

又比丘僧 并諸菩薩 斯法華經 為深智說
咸識聞之 迷惑不解 一切聲聞 及辟支佛
於此經中 力所不及 決舍利弗 尚於此經
以信得入 況餘聲聞 其餘聲聞 信佛語故
隨順此經 非己智分 又舍利弗 憍慢懈怠
計我見者 莫記此經 凡夫淺識 深著五欲
聞不能解 亦勿為說 若人不信 毀訾此經
則斷一切 世間佛種 或復顰蹙 而懷疑惑
汝當聽說 此人罪報 若佛在世 若滅度後
其有誹謗 如斯經典 見有讀誦 書持經者
輕賤憎嫉 而懷結恨 此人罪報 汝今復聽
其人命終 入阿鼻獄 具足一劫 劫盡更生
如是展轉 至无數劫 從地獄出 當墮畜生
若狗野干 其形消瘦 癩蹇疥癩 人所觸燒
又復為人 之所惡賤 常曝飢渴 骨肉枯竭
生受楚毒 死被瓦石 斷佛種故 受斯罪報
若作駱駝 或生驢中 身常負重 加諸杖捶
但念水草 餘无所知 謗斯經故 獲罪如是
有作野干 來入聚落 身體亦癩 又无一目
為諸童子 之所打擲 受諸苦痛 或時致死
於此死已 更受蟒身 其形長大 五百由旬

為諸童子之所打擲受諸苦痛或時致死
於此死已更受蟒身其形長大五百由旬
齧嚙无足宛轉腹行為諸小蟲之所噉食
晝夜受苦无有休息謗斯經故獲罪如是
若得為人諸根暗鈍瘖瘂盲聾背傴
有所言說人不信受口氣常臭鬼魅所著
貧窮下賤為人所使多病瘠瘦无所依怙
雖親附人人不在意若有所得尋復忘失
若備醫道順方治病更增他疾或復致死
若自有病无人救療設服良藥而復增劇
若他反逆抄劫竊盜如是等罪揣罪其殃
如斯罪人永不見佛衆聖之王說法教化
如斯罪人常生難處狂聾心亂永不聞法
於无數劫如恒河沙生輒聾盲諸根不具
常處地獄如遊園觀在餘惡道如己舍宅
駝驢豬狗是其行處謗斯經故獲罪如是
若得為人聾盲瘖瘂貧窮諸衰以自莊嚴
水腫乾瘠疥癩癰疽如是等病以為衣服
身常臭處垢穢不淨深著我見增益瞋恚
婬欲熾盛不擇禽獸謗斯經故獲罪如是
告舍利弗謗斯經者若說其罪窮劫不盡
以是因緣我故語汝无智人中莫說此經
若有利根智慧明了多聞強識求佛道者
如是之人乃可為說若人嘗見億百千佛
殖諸善本深心堅固如是之人乃可為說
若人精進常修慈心不惜身命乃可為說
若人恭敬无有異心離諸凡愚獨處山澤
如是之人乃可為說又舍利弗若見有人
捨惡知識親近善友如是之人乃可為說
若見佛子持戒清潔如淨明珠求大乘經
如是之人乃可為說若人无瞋質直柔軟
常憐一切恭敬諸佛如是之人乃可為說
復有佛子於大衆中以清淨心種種因緣
譬喻言辭說法无礙如是之人乃可為說
若有比丘為一切智四方求法合掌頂受
但樂受持大乘經典乃至不受餘經一偈
如是之人乃可為說如人至心求佛舍利
如是求經得已頂受其人不復志求餘經
亦未曾念外道典籍如是之人乃可為說
告舍利弗我說是相求佛道者窮劫不盡
如是等人則能信解汝當為說妙法華經
妙法蓮華經信解品第四
尒時慧命須菩提摩訶迦旃延摩訶迦葉摩
訶目揵連從佛所聞未曾有法世尊授舍利
弗阿耨多羅三藐三菩提記發希有心歡喜
踊躍即從座起整衣服偏袒右肩右膝著
地一心合掌曲躬恭敬瞻仰尊顏而白佛言我
等居僧之首年並朽邁自謂已得涅槃无所
堪任不復進求阿耨多羅三藐三菩提世尊
往昔說法既久我時在座身體疲懈但念

如佛不復進求阿耨多羅三藐三菩提世尊
往昔說法既久我時在座身體疲懈但念
空无相无作於菩薩法趣戲神通淨佛國土
成就衆生心不喜樂所以者何世尊令我等
出於三界得涅槃證又今我等年已朽邁於
佛教化菩薩阿耨多羅三藐三菩提不生一
念好樂之心我等今於佛前聞授聲聞阿耨
多羅三藐三菩提記心甚歡喜得未曾有不
謂於今忽然得聞希有之法深自慶幸獲大
善利无量珍寶不求自得世尊我等今者樂
說譬喻以明斯義譬若有人年既幼稚捨父逃
逝久住他國或十二十五至十歲年既長大
加復窮困馳騁四方以求衣食漸漸遊行遇
向本國其父先來求子不得中止一城其家
大富財寶无量金銀瑠璃珊瑚虎珀頗梨珠
等其諸倉庫悉皆盈溢多有僮僕豪佑吏民
象馬車乘牛羊无數出入息利乃遍他國商
估賈客亦甚衆多時貧窮子遊諸聚落
經歷國邑遂到其父所止之城父每念子與子
離別五十餘年而未曾向人說如此事但自思
惟心懷悔恨自念老朽多有財物金銀珍寶
倉庫盈溢无有子息一旦終沒財物散失无
所委付是以慇勤每憶其子復作是念我若
得子委付財物坦然快樂无復憂慮世尊今
時窮子傭賃展轉遇到父舍住立門側遥見
其父踞師子床寶几承足諸婆羅門刹利居
士皆恭敬圍繞以真珠瓔珞價直千万庄嚴
其身吏民僮僕手執白拂侍立左右覆以寶
帳垂諸華幡香水灑地散衆名華陳列寶物
出內取與有如是等種種嚴飾威德特尊窮
子見父有大力勢即懷怖悔來至此窮住
是念此或是王或是王等非我傭力得物之
處不如往至貧里肆力有地衣食易得養
活此或見逼迫強使我作作是念已疾走而
去時富長者於師子座見子便識心大歡喜
即作是念我財物庫藏今有所付我常思念
此子无由見之而忽自來甚適我願我雖年
朽猶故貪惜即遣傍人急追將還介時使者
疾走往捉窮子驚怪稱冤大喚我不相犯何
為見捉使者執之愈急強牽將還于時窮子
自念无罪而被囚執此必定死轉更恐怖悶絕
躃地父遥見之而語使言不須此人勿強將
來以冷水灑面令得醒悟莫須與語所以
者何父知其子志意下劣自知豪貴為子
所難審知是子而以方便不語他人云是我子
使者語之我今放汝隨意所趣窮子歡喜得
未曾有從地而起往至貧里以求衣食介時
長者將欲誘引其子而設方便密遣二人形
色憔悴无威德者汝可詣彼徐語窮子此有
作處倍與汝直窮子若許將來使作者言欲

時窮子傭賃展轉遇到父舍住立門側遥見
其父踞師子床寶几承足諸婆羅門刹利居
士皆恭敬圍繞以真珠瓔珞價直千万庄嚴
其身吏民僮僕手執白拂侍立左右覆以寶
帳垂諸華幡香水灑地散衆名華陳列寶物
出內取與有如是等種種嚴飾威德特尊窮
子見父有大力勢即懷怖悔來至此窮住
是念此或是王或是王等非我傭力得物之
處不如往至貧里肆力有地衣食易得養
活此或見逼迫強使我作作是念已疾走而
去時富長者於師子座見子便識心大歡喜
即作是念我財物庫藏今有所付我常思念
此子无由見之而忽自來甚適我願我雖年
朽猶故貪惜即遣傍人急追將還介時使者
疾走往捉窮子驚怪稱冤大喚我不相犯何
為見捉使者執之愈急強牽將還于時窮子
自念无罪而被囚執此必定死轉更恐怖悶絕
躃地父遥見之而語使言不須此人勿強將
來以冷水灑面令得醒悟莫須與語所以
者何父知其子志意下劣自知豪貴為子
所難審知是子而以方便不語他人云是我子
使者語之我今放汝隨意所趣窮子歡喜得
未曾有從地而起往至貧里以求衣食介時
長者將欲誘引其子而設方便密遣二人形
色憔悴无威德者汝可詣彼徐語窮子此有
作處倍與汝直窮子若許將來使作者言欲

色憔悴无威德者汝可詣彼徐語窮子此有
作處倍與汝直窮子若許將來使作若言欲
何所作便可語之雇汝除糞我等二人亦共
汝作時二使人即求窮子既已得之具陳上
事尒時窮子先取其價還與除糞其父見
子愍而怪之又以他日於窓牖中遥見子身羸
瘦憔悴糞土塵垢汗穢不淨即脫瓔珞細軟
上服嚴飾之具更著麤弊垢膩之衣塗身至
身右手執持除糞之器狀有所畏語諸作人
汝等勤作勿得懈怠以方便故得近其子復
復告言咄男子汝常此作勿復餘去當加汝
價諸有所須瓮器米麵鹽酢之屬莫自疑
難亦有老弊使人須者相給好自安意我如
汝父勿復憂慮所以者何我年老大而汝少壯
汝常作時无有欺怠瞋恨怨言都不見汝有
此諸惡如餘作人自今已後如所生子即時長
者更與作字名之為兒尒時窮子雖欣此遇
猶故自謂客作賤人由是之故於二十年中
常令除糞過是已後心相體信入出无難然
其所止猶在本處世尊尒時長者有疾自
知將死不久語窮子言我今多有金銀珍寶
倉庫盈溢其中多少所應取與汝悉知之我
心如是當體此意所以者何今我與汝便為
不異宜加用心无令漏失尒時窮子即受教
勅領知衆物金銀珍寶及諸庫藏而无希取
一飡之意然其所止故在本處下劣之心亦

勅領知衆物金銀珍寶及諸庫藏而无希取
一飡之意然其所止故在本處下劣之心亦
未能捨復經少時父知子意漸已通泰成就
大志自鄙先心臨欲終時而命其子并會親
族國王大臣刹利居士皆悉已集即自宣言
諸君當知此是我子我之所生於某城中捨
吾逃走路斯年昔五十餘年其本字某我名
某甲昔在本城懷憂推覓忽於此間遇會得
之此實我子我實其父今我所有一切財物
皆是子有先所出內是子所知世尊是時窮
子聞父此言即大歡喜得未曾有而作是念
我本无心有所怖求今此寶藏自然而至世
尊大富長者則是如來我等皆似佛子如來
常說我等為子世尊我等以三苦故於生死
中受諸熱惱迷惑无知樂著小法今日世尊
令我等思惟蠲除諸法戲論之糞我等於中
勤加精進得至涅槃一日之價既得此已心大
歡喜自以為足而便自謂言於佛法中勤精進
故所得如多然世尊先知我等心著弊欲樂
於小法便見縱捨不為分別汝等當有如來
知見寶藏之分世尊以方便力說如來智慧
我等從佛得涅槃一日之價以為大得於此
大乘无有志求我等又因如來智慧為諸菩
薩開示演說而自於此无有志願所以者何
佛知我等心樂小法以方便力隨我等說而
我等不知真是佛子今我等方知世尊於佛

佛知我等心樂小法以方便力隨我等說而
我等不知真是佛子今我等方知世尊於佛
智惠无所悋惜所以者何我等昔來真是佛
子而但樂小法若我等有樂大之心佛則為
我說大乘法今此經中唯說一乘而昔於菩薩
前毀呰聲聞樂小法者然佛實以大乘教化
是故我等說本无心有所悕求今法王大寶
自然而至如佛子所應得者皆已得之尒時
摩訶迦葉欲重宣此義而說偈言
我等今日聞佛音教歡喜踊躍得未曾有
佛說聲聞當得作佛无上寶聚不求自得
譬如童子幼稚无識捨父逃逝遠到他土
周流諸國五十餘年其父憂念四方推求
求之既疲頓止一城造立舍宅五欲自娛
其家巨富多諸金銀車渠瑪瑙真珠瑠璃
象馬牛羊輦輿車乘田業僮僕人民衆多
出入息利乃遍他國商估賈人无處不有
千万億衆圍繞恭敬常為王者之所愛念
羣臣豪族皆共宗重以諸緣故往來者衆
豪富如是有大力勢而年朽邁益憂念子
夙夜惟念无時將至癡子捨我五十餘年
庫藏諸物當如之何尒時窮子求索衣食
從邑至邑從國至國或有所得或无所得
飢餓羸瘦體生瘡癬漸次經歷到父住城

豪富如是有大力勢而年朽邁益憂念子
夙夜惟念无時將至癡子捨我五十餘年
庫藏諸物當如之何尒時窮子求索衣食
從邑至邑從國至國或有所得或无所得
飢餓羸瘦體生瘡癬漸次經歷到父住城
偏賃展轉遂至父舍尒時長者於其門內
施大寶帳處師子座眷屬圍繞諸人侍衛
或有計算金銀寶物出內財產注記券跡
窮子見父豪貴尊嚴謂是國王若是王等
乃敢近我若久住

淺識聞之迷惑不解一切聲聞及辟支佛
於此經中力所不及佐舍利弗向於此經
決定得入[illegible]當佛語故
隨順此經非己智分[illegible]憍慢懈怠
計我見者莫說此經凡夫淺識深著五欲
聞不能解亦勿為說若人不信毀謗此經
則斷一切世間佛種或復顰蹙而懷疑惑
汝當聽說此人罪報若佛在世若滅度後
其有誹謗如斯經典見有讀誦書持經者
輕賤憎嫉而懷結恨此人罪報汝今復聽
其人命終入阿鼻獄具足一劫劫盡更生
如是展轉至无數劫從彼獄出當墮畜生
若狗野干其形瘦瘡人所觸燒
又復為人之所惡賤當困飢渴骨肉枯竭
生受楚毒死被瓦石斷佛種故受斯罪報
若作駱駝或生驢中身常重負加諸杖捶
但念水草餘无所知誘斯經故獲罪如是
有作野干來入聚落身體疥癩又无一目
為諸童子之所打擲受諸苦痛或時致死

19

北四七八四號（寒 十 九） 妙法蓮華經卷第二譬喻品第三至信解品第四

有作野干來入聚落身體疥癩又无一目
為諸童子之所打擲受諸苦痛或時致死
於此死已更受蹇身其形巨大五百由旬
輾轉腹行為諸小蟲之所噉食
晝夜受苦无有休息誘斯經故獲罪如是
若得為人諸根闇鈍矮陋醜背
有所言說人不信受口氣臭穢[illegible]
貧窮下賤為人所使多病消瘦无所依怙
雖親附人人不在意若有所得尋復亡失
若修聖道順方治病更增他疾或復致死
若自有病无人救療設服良藥而復增劇
若他反逆抄劫竊盜如是等罪橫罹其殃
如斯罪人永不見佛衆聖之王說法教化
如斯罪人常生難處狂聾心亂永不聞法
於无數劫生輾轉病諸根不具
常處地獄如恒河沙在餓鬼道如己舍它
如遊園觀是其行處誘斯經故獲罪如是
還聾瞎狗若得為人貧窮諸衰以自莊嚴
若有病者水腫乾消如是等病以為衣服
身常見處疥癩瘡疽深著痴毒增益瞋恚
嫉妒熾盛不擇禽獸誘斯經故獲罪如是
告舍利弗以是因緣我故語汝若說其罪窮劫不盡
若有利根智慧明了无智人中莫說此經
如是之人乃可為說多聞強識[illegible]佛道者
若人曾見億百千佛

42

如是之人 乃可為說 若人遇見 值百千佛
殖諸善本 深心堅固 如是之人 乃可為說
若人精進 常修慈心 不惜身命 乃可為說
若人恭敬 无有異心 離諸凡愚 獨處山澤
如是之人 乃可為說 又舍利弗 見有人
捨惡知識 親近善友 如是之人 乃可為說
若見佛子 持戒清潔 如淨明珠 求大乘經
如是之人 乃可為說 若人无瞋 質直柔耎
常愍一切 恭敬諸佛 如是之人 乃可為說
復有佛子 於大衆中 以清淨心 說種因緣
辭喻言辭 說法无礙 如是之人 乃可為說
若有比丘 為一切智 四方求法 合掌頂受
但樂受持 大乘經典 乃至不受 餘經一偈
如是之人 乃可為說 如人至心 求佛舍利
如是求經 得已頂受 其人不復 更求餘經
亦未曾念 外道典籍 如是之人 乃可說為
若舍利弗 我說是相 求佛道者 窮劫不盡
如是等人 則能信解 決當為說 妙法華經

妙法蓮華經信解品第四

尒時慧命須菩提摩訶迦旃延摩訶迦葉摩
訶目揵連從佛所聞未曾有法世尊授舍利
弗阿耨多羅三藐三菩提記發希有心歡喜
踊躍即從座起整衣服偏袒右肩右膝著地
一心合掌曲躬恭敬瞻仰尊顏而白佛言我
等居僧之首年並朽邁自謂已得涅槃无所

一心合掌曲躬恭敬瞻仰尊顏而白佛言我
等居僧之首年並朽邁自謂已得涅槃无所
堪任下須進求阿耨多羅三藐三菩提世尊
往昔說法既久我時在座身體疲懈但念空
无相无作於菩薩法遊戲神通淨佛國土成
就衆生心不喜樂所以者何世尊令我等出
於三界得涅槃證又今我等已耆年朽於佛
教化菩薩阿耨多羅三藐三菩提不生一念
好樂之心我等今於佛前聞授聲聞阿耨多
羅三藐三菩提記心甚歡喜得未曾有所謂
於今忽然得聞希有之法深自慶幸獲大善
利无量珠寶不求自得世尊我等今者樂說
譬喻以明斯義譬若有人年既幼稚捨父逃
逝久住他國或十二十至五十歲年既長大
迦復窮困馳騁四方以求衣食漸漸遊行遇
向本國其父先來求子不得中路止一地其家
大富財寶无量金銀瑠璃珊瑚琥珀摩尼珠
等其諸倉庫悉皆盈溢多有僮僕臣佐吏民
為馬車乘牛羊无數出入息利乃遍他國商
估賈客亦甚衆多時貧窮子遊諸聚落結歷
國邑遂到其父所止之城父每念子與子離
別五十餘年而未曾向人說如此事但自思
惟心懷悔恨自念老朽多有財物金銀珍寶
倉庫盈溢无有子息一旦終沒財物散失无
所委付是以慇勤每憶其子復作是念我若

惟心懷悔恨自念老朽多有財物金銀珠寶
倉庫盈溢无有子息一旦終沒財物散失无
所委付是以慇勤每憶其子復作是念我若
得子委付財物坦然快樂无復憂患世尊余
時窮子傭賃展轉遇到父舍住立門側遥見
其父踞師子牀寶几承足諸婆羅門刹利居
士皆恭敬圍繞以真珠瓔珞價直千萬莊嚴
其身吏民僮僕手執白拂侍立左右纓以寶
帳垂諸華旛香水灑地散衆名華羅列寶物
出內取與有如是等種種嚴飾威德特尊窮
子見父有大力勢即懷怨怖悔來至此窮作
是念此或是王或是王等非我傭力得物之
處不如往至貧里肆力有地衣食易得若久
住此或見逼迫強使我作作是念已疾走而
去時富長者於師子座見子便識心大歡喜
即作是念我財物庫藏今有所付我常思念
此子无由見之而忽自來甚適我願我雖年
朽猶故貪惜即遣傍人急追將還尒時使者
疾走往捉窮子驚愕稱怨大喚我不相犯何
為見捉使者執之愈急強拏將還子時窮子
自念无罪而被囚執此必定死轉更怪怖悶
絕躃地父遥見之而語使言不須此人勿強
將來以冷水灑面令得醒悟莫復與語所以
者何父知其子志意下劣自知豪貴為子所
難審知是子而以方便不語他人云是我子

將來以冷水灑面令得醒悟莫復與語所以
者何父知其子志意下劣自知豪貴為子所
難審知是子而以方便不語他人云是我子
使者語之我今放汝隨意所趣窮子歡喜得
未曾有從地而起往至貧里以求衣食尒時
長者將欲誘引其子而設方便密遣二人形
色顦顇无威德者汝可詣彼徐語窮子此有
作處汝直窮子若許將來使作若言欲
何所作便可語之雇汝除糞我等二人亦共
汝作時二使人即求窮子既已得之具陳上
事尒時窮子先取其價尋與除糞其父見子
愍而怪之又以他日於牖中遥見子身羸
瘦頗翕粪土塵垢汙穢不淨即脫瓔珞細軟
上服嚴飾之具更著麤弊垢膩之衣塵土塗
身右手執持除糞之器狀有所畏語諸作人
汝等勤作勿得懈怠以方便故得近其子後
復告言咄男子汝常此作勿復餘去當加汝
價諸有所須盆器米麵鹽酢之屬莫自疑難
亦有老弊使人須者相給好自安意我如汝
父勿復憂慮所以者何我年老大而汝少壯
汝常作時无有欺怠瞋恨怨言都不見汝有
此諸惡如餘作人自今已後如所生子即時
長者更與作字名之為兒尒時窮子雖依此
遇猶故自謂客作賤人由是之故於二十年中
中常令除糞過是已後心相體信入出无難
然其所止猶在本處世尊尒時長者有疾自

父勿復憂慮所以者何我年老大而汝少壯
汝常作時无有懈怠瞋恨怨言都不見汝有
此諸惡如餘作人自今已後如所生子即時
長者更與作字名之為兒今時窮子雖役此
遇猶故自謂客作賤人由是之故於二十年中
中常令除糞過是已後心相體信入出无難
然其所止猶在本處世尊今時長者有疾自
知將死不久語窮子言我今多有金銀珍寶
倉庫盈溢其中多少所應取與汝悉知之我
心如是當體此意所以者何今我與汝便為
不異宜加用心无令漏失今時窮子即受教勅
勅領知衆物金銀珍寶及諸庫藏而无希取
一飡之意然其所止故在本處下劣之心亦

140

淺識聞之　迷惑不解　一切聲聞　及辟支佛
於此經中　力所不及　汝舍利弗　尚於此經
以信得入　況餘聲聞　其餘聲聞　信佛語故
隨順此經　非己智分　又舍利弗　憍慢懈怠
計我見者　莫說此經　凡夫淺識　深著五欲
聞不能解　亦勿為說　若人不信　毀謗此經
則斷一切　世間佛種　或復頻蹙　而懷疑惑
汝當聽說　此人罪報　若佛在世　若滅度後
其有誹謗　如斯經典　見有讀誦　書持經者
輕賤憎嫉　而懷結恨　此人罪報　汝今復聽
其人命終　入阿鼻獄　具足一切　劫盡更生
如是展轉　至无數劫　從地獄出　當墮畜生
若狗野干　其形頓瘦　蟹蹇亦癩　人所觸娆
又復為人　之所惡賤　常困飢渴　骨肉枯竭
生受楚毒　死被瓦石　斷佛種故　受斯罪報
若作駱駝　或生驢中　身常負重　加諸杖捶
但念水草　餘无所知　誘斯經故　獲罪如是
有住野干　來入聚落　身體亦癩　又无一目
為諸童子　之所打擲　受諸苦痛　或時致死
於此死已　更受蟒身　其形長大　五百由旬

有住野干 來入聚落 身體疥癩 又无一目
為諸童子 之所打擲 或時致死 受諸苦痛
於此死已 更受蟒身 五百由旬 其形長大
聾騃无足 宛轉腹行 為諸小虫 之所噉食
晝夜受苦 无有休息 謗斯經故 獲罪如是
若得為人 諸根闇鈍 矮陋攣躄 盲聾背傴
有所言說 人不信受 口氣常臭 鬼魅所著
貧窮下賤 為人所使 多病瘠瘦 无所依怙
雖親附人 人不在意 若有所得 尋復忘失
若備醫道 順方治病 更增他疾 或復致死
若自有病 无人救療 設服良藥 而復增劇
若他反逆 抄劫竊盜 如是等罪 橫罹其殃
如斯罪人 永不見佛 聚聖之王 說法教化
如斯罪人 常生難處 狂聾心亂 永不聞法
於无數劫 如恒河沙 生輒聾瘂 諸根不具
常處地獄 如遊園觀 在餘惡道 如己舍宅
駝驢豬狗 是其行處 謗斯經故 獲罪如是
若得為人 聾盲瘖瘂 貧窮諸衰 以自莊嚴
水腫乾痟 疥癩癰疽 如是等病 以為衣服
身常臭穢 垢穢不淨 深著我見 增益瞋恚
婬欲熾盛 不擇禽獸 謗斯經故 獲罪如是
告舍利弗 不擇禽獸 若說其罪 窮劫不盡
以是因緣 我故語汝 无智人中 莫說此經
若有利根 智慧明了 多聞強識 求佛道者
如是之人 乃可為說 若人曾見 億百千佛

若有利根 智慧明了 多聞強識 求佛道者
如是之人 乃可為說 若人曾見 億百千佛
殖諸善本 深心堅固 如是之人 乃可為說
若人精進 常備慈心 不惜身命 乃可為說
若人恭敬 无有異心 離諸凡愚 獨處山澤
如是之人 乃可為說 又舍利弗 若見有人
捨惡知識 親近善友 如是之人 乃可為說
若見佛子 持戒清潔 如淨明珠 求大乘經
如是之人 乃可為說 若人无瞋 質直柔軟
常愍一切 恭敬諸佛 如是之人 乃可為說
復有佛子 於大衆中 以清淨心 種種因緣
辭喻言辯 說法无礙 如是之人 乃可為說
若有比丘 為一切智 四方求法 合掌頂受
但樂受持 大乘經典 乃至不受 餘經一偈
如是之人 乃可為說 如人至心 求佛舍利
如是求經 得已頂受 其人不復 志求餘經
亦未曾念 外道典籍 如是之人 乃可為說
告舍利弗 我說是相 求佛道者 窮劫不盡
如是等人 則能信解 汝當為說 妙法華經

妙法蓮華經信解品第四

尒時慧命須菩提摩訶迦旃延摩訶迦葉
摩訶目犍連從佛所聞未曾有法世尊授舍
利弗阿耨多羅三藐三菩提記發希有心歡
喜踊躍即從座起整衣服偏袒右肩右膝
著地一心合掌曲躬恭敬瞻仰尊顏而白佛言

喜踊躍即從座起整衣服偏袒右肩右膝
着地一心合掌曲躬恭敬瞻仰尊顏而白佛言
我等居僧之首年並朽邁自謂已得涅槃
无所堪任不復進求阿耨多羅三藐三菩提
世尊往昔說法既久我時在座身體疲懈但
念空无相无作於菩薩法遊戲神通淨佛國
土成就衆生心不喜樂所以者何世尊令我等
出於三界得涅槃證又今我等年已朽邁於
佛教化菩薩阿耨多羅三藐三菩提不生一
念好樂之心我等今於佛前聞授聲聞阿耨
多羅三藐三菩提記心甚歡喜得未曾有不
謂於今忽然得聞希有之法深自慶幸獲大
善利无量珍寶不求自得世尊我等今者樂
說辟喻以明斯義譬若有人年既幼稚捨父
逃逝久住他國或十二十至五十歲年既長大
加復窮困馳騁四方以求衣食漸漸遊行
遇向本國其父先來求子不得中止一城其家
大富財寶无量金銀珠璃珊瑚虎魄頗梨硨磲
等其諸倉庫悉皆盈溢多有僮僕臣佐吏
民為馬車乘牛羊无數出入息利乃遍他國而
估賈客亦甚衆多時貧窮子遊諸聚落經
歷國邑遂到其父所止之城父每念子與子
離別五十餘年而未曾向人說如此事但自思
惟心懷悔恨自念老朽多有財物金銀珠寶
倉庫盈溢无有子息一旦終沒財物散失无

惟心懷悔恨自念老朽多有財物金銀珠寶
倉庫盈溢无有子息一旦終沒財物散失无
所委付是以憂慼每憶其子復作是念吾若
得子委付財物坦然快樂无復憂慮世尊今
時窮子傭賃展轉遇到父舍住立門側遥見
其父踞師子床寶几承足諸婆羅門刹利居
士皆恭敬圍繞以真珠瓔珞價直千万庄嚴
其身吏民僮僕手執白拂侍立左右覆以寶
帳垂諸華幡香水灑地散衆名華羅列寶
物出內取與有如是等種種嚴飾威德特尊
窮子見父有大力勢即懷怨怖悔來至此竊作
是念此或是王或是王等非我傭力得物之
處不如往至貧里肆力有地衣食易得若久
住此或見逼迫強使我作作是念已疾走而
去時富長者於師子座見子便識心大歡喜
即作是念我財物庫藏今有所付我常思念
此子无由見之而忽自來甚適我願我雖年
朽猶故貪惜即遣傍人急追將還尒時使者
疾走往捉窮子驚愕稱怨大喚我不相犯何
為見捉使者執之逾急強牽將還于時窮子
自念无罪而被囚執此必定死轉更悶怖悶
絕躃地父遥見之而語使言不須此人勿強將
來以冷水灑面令得醒悟莫復與語所以者
何父知其子志意下劣自知豪貴為子所難
審知是子而以方便不語他人云是我子使

何又知其子志意下劣自知豪貴為子所難
審知是子而以方便不語他人云是我子使
者語之我今放汝隨意所趣窮子歡喜得
未曾有從地而起往至貧里以求衣食尒時
長者將欲誘引其子而設方便密遣二人形
色憔悴无威德者汝可詣彼徐語窮子此有
作處倍與汝直窮子若許將來使作若言欲
何所作便可語之雇汝除糞我等二人亦共
汝作時二使人即求窮子既已得之具陳上
事尒時窮子先取其價尋與除糞其父見
子愍而怪之又以他日於窓牖中遥見子身羸
瘦憔悴糞土塵垢汙穢不淨即脫瓔珞細軟
上服嚴飾之具更著麤弊垢膩之衣塵土塗
身右手執持除糞之器狀有所畏語諸作人
汝等勤作勿得懈怠以方便故得近其子後
復告言咄男子汝常此作勿復餘去當加汝
價諸有所須瓦器米麵鹽酢之屬莫自疑
難亦有老弊使人須者相給好自安意我如
汝父勿復憂慮所以者何我年老大而汝少壯
汝常作時无有欺怠瞋恨怨言都不見汝有
此諸惡如餘作人自今已後如所生子即時
長者更與作字名之為兒尒時窮子雖欣此
遇猶故自謂客作賤人由是之故於二十年中
常令除糞過是已後心相體信入出无難然
其所止猶在本處世尊尒時長者有疾自知

常令除糞過是已後心相體信入出无難然
其所止猶在本處世尊尒時長者有疾自知
待死不久語窮子言我今多有金銀珍寶倉
庫盈溢其中多少所應取與汝悉知之我心
如是當體此意所以者何今我與汝便為不
異宜加用心无令漏失尒時窮子即受教勅
領知衆物金銀珍寶及諸庫藏而无希取
一飡之意然其所止故在本處下劣之心亦
未能捨復經少時父知子意漸以通泰成就
大志自鄙先心臨欲終時而命其子并會親
族國王大臣刹利居士皆悉已集即自宣言
諸君當知此是我子我之所生於某城中捨
吾逃走路蹋辛苦五十餘年其本字某我名
某甲昔在本城懷憂推覓忽於此間遇會得
之此實我子我實其父今我所有一切財物
皆是子有先所出內是子所知世尊是時窮
子聞父此言即大歡喜得未曾有而作是念
我本无心有所希求今此寶藏自然而至世
尊大富長者則是如來我等皆似佛子如來
常說我等為子世尊我等以三苦故於生死
中受諸熱惱迷惑无知樂著小法今日世尊
令我等思惟蠲除諸法戲論之糞我等於
中勤加精進得至涅槃一日之價既得此已
心大歡喜自以為足便自謂於佛法中勤精

中勤加精進得至涅槃一日之價既得此已
心大歡喜自以為足便自謂於佛法中勤精
故所得弘多然世尊先知我等心著弊欲樂
於小法便見縱捨不為分別汝等當有如來
知見寶藏之分世尊以方便力說如來智慧
我等從佛得涅槃一日之價以為大得於此
大乘无有志求我等又因如來智慧為諸菩
薩開示演說而自於此无有志願所以者何
佛知我等心樂小法以方便力隨我等說而
我等不知真是佛子今我等方知世尊於
佛智慧无所悋惜所以者何我等昔來真是
佛子而但樂小法若我等有樂大之心佛則為
我說大乘法於此經中唯說一乘而昔於菩
薩前毀呰聲聞樂小法者然佛實以大乘
教化是故我等說本无有心有所希求今法
王大寶自然而至如佛子所應得者皆已得
之尒時摩訶迦葉欲重宣此義而說偈言
我等今日　聞佛音教　歡喜踊躍　得未曾有
佛說聲聞　當得作佛　无上寶聚　不求自得
譬如童子　幼稚无識　捨父逃逝　遠到他土
周流諸國　五十餘年　其父憂念　四方推求
求之既疲　頓止一城　造立舍宅　五欲自娛
其家巨富　多諸金銀　車渠馬瑙　真珠琉璃
象馬牛羊　輦轝車乘　田業僮僕　人民衆多
出入息利　乃遍他國　商估賈人　亦復不有
千万億衆　圍繞恭敬　常為王者　之所愛念
羣臣豪族　皆共宗重　以諸緣故　往來者衆
豪富如是　有大力勢　而年朽邁　益憂念子
夙夜惟念　死時將至　痴子捨我　五十餘年
庫藏諸物　當如之何　尒時窮子　求索衣食
從邑至邑　從國至國　或有所得　或无所得
飢餓羸瘦　體生瘡癬　漸次經歷　到父住城
傭賃展轉　遂至父舍　尒時長者　於其門內
施大寶帳　處師子座　眷屬圍繞　諸人侍衛
或有計算　金銀寶物　出內財產　注記事跡
窮子見父　豪貴尊嚴　謂是國王　若是王等
驚怖自怪　何故至此　覆自念言　我若久住
或見逼迫　強驅使作　思惟是已　馳走而去
借問貧里　欲往傭作　長者是時　在師子座
遥見其子　喜而識之　即勅使者　追捉將來
窮子驚嘆　迷悶躃地　是人執我　必當見殺
何用衣食　使我至此　長者知子　愚癡狹劣
不信我言　不信是父　即以方便　更遣餘人
眇目矮陋　无威德者　汝可語之　云當相雇
除諸糞穢　倍與汝價　窮子聞之　歡喜隨來
為除糞穢　淨諸房舍　長者於牖　常見其子
念子愚劣　樂為鄙事　於是長者　著弊垢衣

除諸糞穢　借與汝價　窮子聞之　歡喜隨來
為除糞穢　淨諸房舍　長者於牖　常見其子
念子愚劣　樂為鄙事　於是長者　著弊垢衣
執除糞器　往到子所　方便附近　語令勤作
既益汝價　并塗足油　飲食充足　薦席厚暖
如是苦言　汝當勤作　又以軟語　若如我子
長者有智　漸令入出　經二十年　執作家事
示其金銀　真珠頗梨　諸物出入　皆使令知
猶雲門外　止宿草庵　自念貧事　我无此物
父知子心　漸已曠大　欲與財物　即聚親族
國王大臣　剎利居士　於此大衆　說是我子
捨我他行　經五十歲　自見子來　已二十年
昔於某城　而失是子　周行求索　遂來至此
凡我所有　舍宅人民　悉以付之　恣其所用
子念昔貧　志意下劣　令於父所　大獲珍寶
并及舍宅　一切財物　甚大歡喜　得未曾有
佛亦如是　知我樂小　未嘗說言　汝等作佛
而說我等　得諸无漏　成就小乘　聲聞弟子
佛勅我等　說最上道　循習此者　當得成佛
我承佛教　為大菩薩　以諸因緣　種種譬喻
若干言辭　說无上道　諸佛子等　從我聞法
日夜思惟　精勤循習　是時諸佛　即授其記
汝於來世　當得作佛　一切諸佛　秘藏之法
但為菩薩　演其實事　而不為我　說斯真要
如彼窮子　得近其父　雖知諸物　心不希取

并及舍宅　一切財物　甚大歡喜　得未曾有
佛亦如是　知我樂小　未嘗說言　汝等作佛
而說我等　得諸无漏　成就小乘　聲聞弟子
佛勅我等　說最上道　循習此者　當得成佛
我承佛教　為大菩薩　以諸因緣　種種譬喻
若干言辭　說无上道　諸佛子等　從我聞法
日夜思惟　精勤循習　是時諸佛　即授其記
汝於來世　當得作佛　一切諸佛　秘藏之法
但為菩薩　演其實事　而不為我　說斯真要
如彼窮子　得近其父　雖知諸物　心不希取
我等雖說　佛法實藏

若狗野干 其形頓瘦 犢蹇瘡痍 人所觸嬈
又復為人 之所惡賤 常困飢渴 骨肉相竭
生受楚毒 死被瓦石 新佛種故 受斯罪報
若作駝駞 或生驢中 身常負重 加諸杖捶
但念水草 餘無所知 誘斯經故 獲罪如是
有作野干 來入聚落 身體瘡癩 又無一目
為諸童子 之所打擲 受諸苦痛 或時致死
於此死已 更受蟒身 其形長大 五百由旬
聾騃無足 宛轉腹行 為諸小蟲 之所噬食
晝夜受苦 無有休息 誘斯經故 獲罪如是
若得為人 諸根闇鈍 矬陋挺曲 盲聾背偃
有所言說 人不信受 口氣常臭 鬼魅所著
貧窮下賤 為人所使 多病消瘦 无所依怙
雖親附人 人不在意 縱有所得 尋復妄失
若順聲道 順方治病 更增他疾 或復致死
若自有病 无人救療 設服良藥 而復增劇
若他反逆 劫奪窃盜 如是等罪 橫罹其殃
如斯罪人 永不見佛 聖賢之王 說法教化
如斯罪人 常生難處 狂聾瘖瘂 永不聞法
於无數劫 如恒河沙 生輭聾瘖 諸根不具

如斯罪人 常生難處 狂聾瘖瘂 永不聞法
於无數劫 如恒河沙 生輭聾瘖 諸根不具
常處地獄 如遊園觀 在餘惡道 如己舍宅
駝驢猪狗 是其行處 誘斯經故 獲罪如是
若得為人 聾盲瘖瘂 貧窮諸衰 以自庄嚴
水腫乾瘠 疥癩癲狂 如是等病 以為衣服
身常臭穢 蚊虻蝨 不淨 深著我見 增益癡惡
愛欲熾盛 不擇禽獸 誘斯經故 獲罪如是
告舍利弗 誘斯經者 若說其罪 窮劫不盡
以是因緣 我故語汝 莫說此經
若有利根 智慧明了 多聞強識 求佛道者
如是之人 乃可為說 若人曾見 億百千佛
殖諸善本 深心堅固 如是之人 乃可為說
若人精進 常備慈心 不惜身命 乃可為說
若人恭敬 無有異心 離諸凡愚 獨處山澤
如是之人 乃可為說 又舍利弗 若見有人
捨惡知識 親近善友 如是之人 乃可為說
若見佛子 持戒清潔 如淨明珠 若人無瑕
如是之人 乃可為說 若人無瞋 質直柔軟
常愍一切 恭敬諸佛 如是之人 乃可為說
復有佛子 於大衆中 以清淨心 種種因緣
譬喻言辭 說法無礙 如是之人 乃可為說
若有比丘 為一切智 四方來法 合掌而受
但樂受持 大乘經典 乃至不受 餘經一偈
如是之人 乃可為說 如人至心 求佛舍利
如是求經 得已頂受 其人不復 志求餘經

如是之人 乃可為說 如人至心 求佛舍利
如是求經 得已頂受 其人不須 老求餘經
尒未曾令 外道典籍 如是之人 乃可為說
告舍利弗 我說是相 求佛道者 窮劫不盡
如是等人 則能信解 法當為說 妙法華經

妙法蓮華經信解品第四

尒時慧命須菩提摩訶迦旃延摩訶迦葉摩
訶目揵連從佛所聞未曾有法世尊授舍利
弗阿耨多羅三藐三菩提記發希有心歡喜
踊躍即從座起偏袒右肩右膝着地
一心合掌曲躬恭敬瞻仰尊顏而白佛言我
等居僧之首年並朽邁自謂已得涅槃無所
堪任不復進求阿耨多羅三藐三菩提世尊
往昔說法既久我時在座身體疲懈但念空
无相無作於菩薩法遊戲神通淨佛國土成就
衆生心不喜樂所以者何世尊令我等出
於三界得涅槃故又今我年等已朽邁於佛
教化菩薩阿耨多羅三藐三菩提不生一念
好樂之心我等今於佛前聞授聲聞阿耨多
羅三藐三菩提記心甚歡喜得未曾有不謂
於今忽然得聞希有之法深自慶幸獲大善
利無量珠寶不求自得世尊我等今者樂說
譬喻以明斯義譬若有人年幼稚捨父逃
逝久住他國或十二十至五十歲年既長大
加復窮困馳騁四方以求衣食漸漸遊行遇
向本國其父先來求子不得中止一城其家
大富財寶元量金銀瑠璃硨磲珊瑚琥珀順象牙
等其諸倉庫悉皆盈溢多有僮僕臣佐吏民
象馬車乘牛羊無數出入息利乃遍他國商
估賈客亦甚衆多時貧窮子遊諸聚落經
歷國邑遂到其父所止之城父每念子與子離
別五十餘年而未曾向人說如此事但自思
惟心懷悔恨自念老打多有財物金銀珍寶
倉庫盈溢無有子息一旦終沒財物散失
無所委付是以慇懃每憶其子須作是念我
若得子委付財物坦然快樂無復憂慮世尊
尒時窮子備價展轉遇到父舍位在門側遥見
其父踞師子牀寶几承足諸婆羅門刹帝利居士
皆恭敬圍繞以真珠瓔珞價直千万在嚴
其身吏民僮僕手執白拂侍立左右覆以寶
長垂諸華旛香水灑地散衆名華羅列貨物
出內取與有如是等種種嚴飾威德特尊窮
子見父有大力勢即懷恐怖悔來至此窮作是
念此或是王或是王等非我備力得物之處
不如往至貧里肆力有地衣食易得若久住
此或見逼迫強使我作作是念已疾走而去
時富長者於師子座見子便識心大歡喜
即作是念我財物庫藏今有所付我常思念
此子無由見之而忽自來甚適我願我雖年
猶故貪惜即遣傍人急追將還尒時使者

此子無由見之而忽自來甚適我願我雖年
朽猶故貪惜即遣傍人急追將還今時使者
疾走往投窮子驚愕稱怨大嗟我不相犯
何為見捉使者執之愈急強牽將還于時窮
子自念無罪而被囚執此定死轉更惶怖悶
絕躃地父遠見之而語使言不須此人物強將
來以冷水灑面令得醒悟莫復與語所以者
何父知其子志意下劣自知豪貴為子所難
審知是子而以方便不語他人云是我子使
者語之我今放汝隨意所趣窮子歡喜得
未曾有從地而起往至貧里以求衣食尒時
長者將欲誘引其子而設方便密遣二人形
色顦顇無威德者汝可詣彼徐語窮子當有
作處倍與汝直窮子若許將來使作若言
欲何所作便可語之雇汝除糞我等二人共
汝作時二使人即求窮子既已得之具陳上
事尒時窮子先取其價尋與除糞其父見
子悉而怪之又以他日於牖中遥見子身羸
瘦顦顇糞土塵垢汚穢不淨即脫瓔珞細
軟上服嚴飾之具更著麁弊垢膩之衣庶
土塗身右手執持除糞之器狀有所畏語諸
作人汝等勤作勿得懈怠以方便故得近其子
後復告言咄男子汝常此作勿須餘去當加汝
價諸有所須盆器米麵鹽酢之屬莫自疑難
亦有老弊使人須者相給好自安意我如汝
父勿復憂慮所以者何我年老大而汝少壯

生受楚毒　死被瓦石　斷佛種故　受斯罪報
若作駱駝　或生驢中　身常負重　加諸杖捶
但念水草　餘无所知　謗斯經故　獲罪如是
有作野干　來入聚落　身體亦癩　又无一目
為諸童子　之所打擲　受諸苦痛　或時致死
於此死已　更受蟒身　其形長大　五百由旬
聾騃无足　宛轉腹行　為諸小虫　之所噬食
晝夜受苦　无有休息　謗斯經故　獲罪如是
若得為人　諸根闇鈍　矮陋聾盲　盲聾背偃
有所言說　人不信受　口氣常臭　鬼魅所著
貧窮下賤　為人所使　多病痟瘦　无所依怙
雖親附人　人不在意　若有所得　尋復悉失
若修聖道　順方治病　更增他疾　或復致死
若自有病　无人救療　設服良藥　而復增劇
若他反逆　抄劫竊盜　如是等罪　橫罪其殃
如斯罪人　永不見佛　聚聖之主　說法教化
如斯罪人　常生難處　狂聾心亂　永不聞法

17

如斯罪人　永不見佛　聚聖之主　說法教化
如斯罪人　常生難處　狂聾心亂　永不聞法
於无數劫　如恒河沙　生輒聾瘂　諸根不具
常處地獄　如遊園觀　在餘惡道　如己舍宅
駝驢豬狗　是其行處　謗斯經故　獲罪如是
若得為人　聾盲瘖瘂　貧窮諸衰　以自莊嚴
水腫乾消　疥癩癰疽　如是等病　以為衣服
身常臭穢　垢穢不淨　深著我見　增益瞋恚
婬欲熾盛　不擇禽獸　謗斯經故　獲罪如是
告舍利弗　謗斯經者　若說其罪　窮劫不盡
以是因緣　我故語汝　无智人中　莫說此經
若有利根　智慧明了　多聞強識　求佛道者
如是之人　乃可為說　若人曾見　億百千佛
殖諸善根　深心堅固　如是之人　乃可為說
若人精進　常修慈心　不惜身命　乃可為說
若人恭敬　无有異心　離諸惡魔　獨處山澤
如是之人　乃可為說　又舍利弗　若見有人
捨惡知識　親近善友　如是之人　乃可為說
若見佛子　持戒清潔　如淨明珠　求大乘經
如是之人　乃可為說　若人无瞋　質直柔軟
常愍一人　恭敬諸佛　如是之人　乃可為說
復有佛子　於大衆中　以清淨心　種種因緣

37

常愍一人　恭敬諸佛　如是之人　乃可為說
復有佛子　於大衆中　以清淨心　種種因緣
譬喻言辭　說法无礙　如是之人　乃可為說
若有比丘　為一切智　四方求法　合掌頂受
但樂受持　大乘經典　乃至不受　餘經一偈
如是之人　乃可為說　如人至心　求佛舍利
如是求經　得已頂受　其人不復　志求餘經
亦未曾念　外道典籍　如是之人　乃可為說
告舍利弗　我說是相　求佛道者　衆劫不盡
如是等人　則能信解　決當為說　妙法華經

妙法蓮華經信解品第四

尒時慧命須菩提　摩訶迦旃延　摩訶迦葉
訶目揵連　從佛所聞未曾有法　世尊授　舍利弗
佛阿耨多羅三藐三菩提記　發希有心　歡喜
踊躍　即從座起　整衣服　偏袒右肩　右膝著地
一心合掌　曲躬恭敬　瞻仰尊顏　而白佛言　我
等居僧之首　等並耆年　謂自謂已得涅槃无所
堪任　不復進求　阿耨多羅三藐三菩提　世尊
往昔說法　既久　我時在座　身體疲懈　但念空
无相无作　於菩薩法　遊戲神通　淨佛國土　成
就衆生　心不喜樂　所以者何　世尊令我等出於
三界　得涅槃證　又今我等年已朽邁　於佛

无相无作　於菩薩法　遊戲神通　淨佛國土　成
就衆生　心不喜樂　所以者何　世尊令我等出於
三界　得涅槃證　又令我等年已朽邁　於佛
教化菩薩　阿耨多羅三藐三菩提　不生一念
好樂之心　我等今於佛前聞授聲聞　阿耨多
羅三藐三菩提記　心甚歡喜　得未曾有　不謂
於今忽然得聞希有之法　深自慶幸　獲大善
利无量珠寶　不求自得　世尊我等今者樂說
譬喻以明斯義　譬如有人　年既幼稚　捨父逃
逝　久住他國　或十二十至五十歲　年既長大
加復窮困　馳騁四方　以求衣食　漸漸遊行　遇
向本國　其父先來求子　不得中止　一城其家
大富　財寶无量　金銀瑠璃　珊瑚琥珀　車渠馬瑙
等其倉庫悉皆盈溢　多有僮僕　臣佐吏民
象馬車乘　牛羊无數　出入息利　乃遍他國　商
估賈客　亦甚衆多　時貧窮子　遊諸聚落　經歷
國邑　遂到其父所止之城　父每念子　與子離
別五十餘年　而未嘗向人說如此事　心懷悔恨

若得
有所言說人
貧窮下賤為人所使多病瘠瘦無所依怙
雖親附人人不在意若有所得尋復忘失
若備聖道順方治病更增他疾或復致死
若自有病無人救療設服良藥而復增劇
若他反逆抄劫竊盜如是等罪横罹其殃
如斯罪人永不見佛衆聖之王說法教化
如斯罪人常生難處在闇心亂永不聞法
於無數劫如恒河沙生輪轉經諸根不具
常處地獄如遊園觀在餘惡道如己舍宅
駝驢豬狗是其行處誘斯蚊故雖罪如是
若得為人聾盲瘖瘂貧窮諸衰以自莊嚴
水腫乾消孫痛疥癩如是等病以為衣服
身常臭處垢穢不淨深著我見增益瞋恚
婬欲熾盛不擇禽獸誘斯蚊故雖罪如是
告舍利弗誘斯蚊者若說其罪窮劫不盡
以是因緣我故語汝無智人中莫說此經
若有利根智慧明了多聞強識求佛道者

告舍利弗誘斯蚊者若說其罪窮劫不盡
以是因緣我故語汝無智人中莫說此經
若有利根智慧明了多聞強識求佛道者
如是之人乃可為說若人曾見億百千佛
植諸善本深心堅固如是之人乃可為說
若人精進常備慈心不惜身命乃可為說
若人恭敬無有異心離諸凡愚獨處山澤
如是之人乃可為說又舍利弗若見有人
捨惡知識親近善友如是之人乃可為說
若見佛子持戒清潔如淨明珠求大乘經
如是之人乃可為說若人無瞋質直柔軟
常憐一切恭敬諸佛如是之人乃可為說
復有佛子於大衆中以清淨心種種因緣
譬喻言辭說法無礙如是之人乃可為說
若有比丘為一切智四方求法合掌頂受
但樂受持大乘經典乃至不受餘經一偈
如是之人乃可為說如人至心求佛舍利
如是求經得已頂受其人不復志求餘經
亦未曾念外道典籍如是之人乃可為說
若舍利弗我說是相求佛道者窮劫不盡
如是等人明能信解法當為說妙法華經

妙法蓮華經信解品第四
尒時慧命須菩提摩訶迦旃延摩訶迦葉摩

*

尒時慧命須菩提序訶迦葉序訶迦旃延序訶迦葉序
訶目揵連從佛所聞來曾有法世尊授舍利
弗阿耨多羅三藐三菩提記發本有心歡喜
踊躍即從座起整衣服偏袒右肩右膝著地
一心合掌曲躬恭敬瞻仰尊顏而白佛言我
等居僧之首年並朽邁自謂已得涅槃無所
堪任不復進求阿耨多羅三藐三菩提世尊
往昔說法既久我時在座身體皮懈但念空
無相無作於菩薩法遊戲神通淨佛國土成
就衆生心不喜樂所以者何世尊令我等出
於三界得涅槃證又今我等年已朽邁於佛
教化菩薩阿耨多羅三藐三菩提不生一念
好樂之心我等今於佛前聞授聲聞阿耨
多羅三藐三菩提記心甚歡喜得未曾有不
謂於今忽然得聞希有之法深自慶幸獲大
善利無量珠寶不求自得世尊我等今者衆
說譬喻以明斯義譬若有人年既幼稚捨父
逃逝久住他國或十二十至五十歲年既長
大加復窮困馳騁四方以求衣食漸漸遊行
遇向本國其父先來求子不得中止一城其
家大富財寶無量金銀琉璃珊瑚琥珀硨磲
珠等其諸倉庫悉皆盈溢多有僮僕臣佐吏
民爲馬車乘牛羊無數出入息利乃遍他國

商估賈客亦甚衆多時貧窮子遊諸聚落

*

經歷國邑遂到其父所止之城父每念子與
子離別五十餘年而未嘗向人說如此事但
自思惟心懷悔恨自念老朽多有財物金銀
珍寶倉庫盈溢無有子息一旦終沒財物散失
無所委付是以殷勤每憶其子復作是念我
若得子委付財物坦然快樂無復憂慮世尊
尒時窮子傭賃展轉遇到父舍住立門側遥
見其父踞師子床寶几承足諸婆羅門刹利
居士皆恭敬圍繞以真珠瓔珞價直千万衣
嚴其身吏民僮僕手執白拂侍立左右寶帳
垂諸華幡香水灑地散衆名華珍寶
物出內取與有如是等種種嚴飾威德特尊
窮子見父有大力勢即懷恐怖悔來至此竊
作是念此或是王或是王等非我傭力得
物之處不如往至貧里肆力有地衣食易得
若久住此或見逼迫強使我作作是念已疾
走而去時富長者於師子座見子便識心大歡喜
即作是念我財物庫藏今有所付我常思念
此子無由見之而忽自來甚適我願我雖年
朽猶故貪惜即遣傍人急追將還尒時使者
疾走往捉窮子窮子驚怪稱怨大喚我不相犯何

病走往捉窮子驚愕稱怨大喚我不相犯何
為見捉使者執之愈急強牽將還于時窮子
自念无罪而被囚執此必定死轉更惶怖悶
絕躃地父遥見之而語使言不須此人勿強
將來以冷水灑面令得醒悟莫復與語所以
者何父知其子志意下劣自知豪貴為子所
難審知是子而以方便不語他人云是我子
使者語之我今放汝隨意所趣窮子歡喜得
未曾有從地而起往至貧里以求衣食尒時
長者將欲誘引其子而設方便密遣二人形
色憔悴無威德者汝可詣彼徐語窮子此有
作處倍與汝直窮子若許將來使作若言欲
何所作便可語之雇汝除糞我等二人亦共
汝作時二使人即求窮子既已得之具陳上
事尒時窮子先取其價尋與除糞其父見子
愍而怪之又以他日於窓牖中遥見子身羸
瘦憔悴糞土塵垢汚穢不淨即脫瓔珞細軟
上服嚴飾之具更著麁弊垢膩之衣塵土全
身右手執持除糞之器狀有所畏語諸作人
汝等勤作勿得懈怠以方便故得近其子後
復告言咄男子汝常此作勿須餘去當加汝
價諸有所須瓦器米麵鹽酢之屬莫自疑難
亦有老弊使人須者相給好自安意我如汝
父勿復憂慮所以者何我年老大而汝少壯

亦有老弊使人須者相給好自安意我如汝
父勿復憂慮所以者何我年老大而汝少壯
汝常作時無有欺怠瞋恨怨言都不見汝有
此諸惡如餘作人自今已後如所生子即時
長者更與作字名之為兒尒時窮子雖欣此
遇猶故自謂客作賤人由是之故於二十年
中常令除糞過是已後心相體信入出無難
然其所止猶在本處世尊尒時長者有疾自
知將死不久語窮子言我今多有金銀珍寶
倉庫盈溢其中多少所應取與汝悉知之我
心如是當體此意所以者何今我與汝便為
不異宜加用心無令漏失尒時窮子即受教
勅領知衆物金銀珍寶及諸庫藏而無怖取
一飡之意然其所止故在本處下劣之心亦
未能捨復經少時父知子意漸已通泰成就
大志自鄙先心臨欲終時而命其子并會親
族國王大臣剎利居士皆悉已集即自宣言
諸君當知此是我子我之所生於某城中捨
吾逃走路斯辛苦五十餘年其本字某我名
某甲昔在本城懷憂推覓忽於此間遇會得
之此實我子我實是父今我所有一切財物
皆是子有先所出內是子所知世尊是時窮
子聞父此言即大歡喜得未曾有而作是念
我本無心有所希求今此寶藏自然入己

※

以此言因大歡喜得未曾有而作是念
我今無心有所怖求今此寶藏自然而至世
尊大富長者則是如來我等皆似佛子如來
常說我等為子世尊我等以三苦故於生死
中受諸熱惱迷惑無知樂著小法今日世尊
令我等思惟蠲除諸法戲論之糞我等於中
勤加精進得至涅槃一日之價既得此已心
大歡喜自以為足便自謂於佛法中勤精進
故所得弘多然世尊先知我等心著弊欲樂
於小法便見縱捨不為分別汝等當有如來
知見寶藏之分世尊以方便力說如來智慧
我等從佛得涅槃一日之價以為大得於此
大乘無有志求我等又因如來智慧為諸菩
薩聞示演說而自於此無有志願所以者何
佛知我等心樂小法以方便力隨我等說而
我等不知真是佛子今我等方知世尊於佛
智慧無所悋惜所以者何我等昔來真是
佛子而但樂小法若我等有樂大之心佛則為
我說大乘法此經中唯說一乘而昔於菩薩
前毀呰聲聞樂小法者然佛實以大乘教化
是故我等說本無心有所怖求今法王大寶
自然而至如佛子所應得者皆已得之分時
摩訶迦葉欲重宣此義而說偈言
我等今日聞佛音教歡喜踊躍得未曾有

※

聞迦葉欲重宣此義而說偈言
我等今日聞佛音教歡喜踊躍得未曾有
佛說聲聞當得作佛無上寶聚不求自得
譬如童子幼稚無識捨父逃逝遠到他土
周流諸國五十餘年其父憂念四方推求
求之既疲頓止一城造立舍宅五欲自娛
其家巨富多諸金銀車渠馬瑙真珠琉璃
象馬牛羊輦轝車乘田業僮僕人民眾多
出入息利乃遍他國商估賈人無處不有
千万億眾國王恭敬常為王者之所愛念
群臣豪族皆共宗重以諸緣故往來者眾
豪富如是有大力勢而年朽邁益憂念子
夙夜惟念死時將至凝子捨我五十餘年
庫藏諸物當如之何分時窮子求索衣食
從邑至邑從國至國或有所得或無所得
飢餓羸瘦體生瘡癬漸次經歷到父住城
傭賃展轉遂至父舍分時長者於其門內
施大寶帳處師子座眷屬圍繞諸人侍衛
或有計算金銀寶物出內財產注記事疏
窮子見父豪貴尊嚴謂是國王若是王等
驚怖自怪何故至此復自念言我若久住
或見逼迫強驅使作思惟是已肥走而去
借問貧里欲往傭作長者是時在師子座
遥見窮子喜而識之即勑使者追及將來

或見逼迫 強驅使作 思惟是已 恥走而去
借問貧里 欲往傭作 長者走時 在師子座
遥見其子 喟而識之 即勑使追 追捉將來
窮子驚嘆 迷悶躃地 是人執我 必當見殺
何用衣食 使我至此 長者知子 愍癡狹劣
不信我言 不信是父 即以方便 更遣餘人
勝目捉髆 無威德者 汝可語之 云當相雇
除諸糞穢 倍與汝價 窮子聞之 歡喜隨來
為除糞穢 淨諸房舍 長者於牖 常見其子
念子愚劣 樂為鄙事 於是長者 著弊垢衣
執除糞器 往到子所 方便附近 語令勤作
既益汝價 并塗足油 飲食充足 薦席厚暖
如是苦言 汝當勤作 又以軟語 若如我子
長者有智 漸令入出 經二十年 執作家事
示其金銀 真珠頗梨 諸物出入 皆使令知
猶處門外 止宿草菴 自念貧事 我無此物
父知子心 漸已曠大 欲與財物 即聚親族
國王大臣 剎利居士 說是我子 捨我他行
自見子來 經五十歲 已二十年 遂來至此
昔於某城 而失走子 遂來至此 恐以付之
凡我所有 舍宅人民 悉以付之 恣其所用
子念昔貧 志意下劣 大雅弥寶 今於父所
并及舍宅 一切財物 甚大歡喜 得未曾有
佛亦如是 知我樂小 未曾說言 汝等作佛

我不貪宝 一切財物 甚大歡喜
佛亦如是 知我樂小 未曾說言
而說我等 得諸無漏 成就小乘
佛勑我等 說菩上道 備習此者
我承佛教 為大菩薩 以諸因緣
若干言辭 說無上道 諸佛子等
日夜思惟 精勤備習 是時諸佛
汝於來世 當得作佛 一切諸佛
但為菩薩 演其實事 而不為我
如被窮子 得近其父 雖知諸物
我等雖說 佛法實藏 自無志願
我等內滅 自謂為足 唯了此事
我等若聞 淨佛國土 教化衆生
所以者何 一切諸法 皆空寂相
無大無小 無漏無為 如是思惟
我等長夜 於佛智慧 無貪無著
而自於法 謂是究竟 我等長夜
得脫三界 苦惱之患 住最後身
佛所教化 得道不虛 則為已得
我等雖為 諸佛子等 說菩薩法
而於是法 永無願樂 道師見捨
初不勑進 說有實利 如昔長者
以方便力 柔伏其心 後乃付
佛亦如是 現希有事 知我樂小 未曾有
汝等作佛
解聞弟子
當得成佛
種種辭喻
從我聞法
即授其記
秘藏之法
說斯真要
心不怖畏
亦復如是
更無餘事
都無欣樂
無生無滅
不生悪樂
無復悪願
備習空法
有餘涅槃
報佛之恩
以求佛道
觀我心故
知子志劣
一切財物

佛亦如是 現希有事 乃教大智 得未曾有
調伏其心 知樂小者 以方便力
非先所望 而令自得 如彼窮子 得無量寶
世尊我今 得道得果 於無漏法 得清淨眼
我等長夜 持佛淨戒 始於今日 得其果報
法王法中 久修梵行 令得無漏 無上大果
我等今者 真是聲聞 以佛道聲 令一切聞
我等今者 真阿羅漢 於諸世間 天人魔梵
普於其中 應受供養 世尊大恩 以希有事
憐愍教化 利益我等 無量億劫 誰能報者
手足供給 頭頂礼敬 一切供養 皆不能報
若以頂戴 兩肩荷負 於恒沙劫 盡心恭敬
又以美饌 无量寶衣 及諸珍寶 及諸卧具 種種湯藥
牛頭栴檀 以用供養 以起塔廟 寶衣布地
如斯等事 諸佛希有 無量無邊 於恒沙劫 亦不能報
無漏無為 諸法之王 不可思議 大神通力
取相凡夫 隨宜為說 能為下劣 忍于斯事
知諸衆生 種種欲樂 及其志力 隨所堪任
以無量喻 而為說法 隨諸衆生 宿世善根
又知成熟 未成熟者 種種籌量 分別知已
於一乘道 隨宜說三

無漏無為 諸法之王 能為下劣 忍于斯事
取相凡夫 隨宜為說 諸佛於法 得寂自在
知諸衆生 種種欲樂 及其志力 隨所堪任
以無量喻 而為說法 隨諸衆生 宿世善根
又知成熟 未成熟者 種種籌量 分別知已
於一乘道 隨宜說三

妙法蓮華經卷第二

多病消瘦 无可依怙 雖親附人 人不在意
若有所得 尋須忘失 若修醫道 順方治病
更增他疾 或須致死 若自有病 无人救療
設服良藥 而復增劇 若他反逆 抄劫竊盜
如是等罪 横罹其殃 如斯罪人 永不見佛
衆聖之王 說法教化 如斯罪人 常生難處
狂聾心亂 永不聞法 於无數劫 如恒河沙
生輭聾瘂 諸根不具 常處地獄 如遊園觀
在餘惡道 如已舍宅 駝驢豬狗 是其行處
謗斯經故 獲罪如是 若得為人 聾盲瘖瘂
貧窮諸衰 以自莊嚴 水腫乾痟 疥癩癰疽
如是等病 以為衣服 身常臭處 垢穢不淨
深著我見 增益瞋恚 婬欲熾盛 不擇禽獸
謗斯經故 獲罪如是 告舍利弗 謗斯經者
若說其罪 窮劫不盡 以是因緣 我故語汝
无智人中 莫說此經 若有利根 智慧明了
多聞強識 求佛道者 如是之人 乃可為說
若人曾見 億百千佛 殖諸善本 深心堅固
如是之人 乃可為說 若人精進 常修慈心
不惜身命 乃可為說 若人恭敬 无有異心

多聞強識 求佛道者 如是之人 乃可為說
若人曾見 億百千佛 殖諸善本 深心堅固
如是之人 乃可為說 若人精進 常修慈心
不惜身命 乃可為說 若人恭敬 无有異心
離諸凡愚 獨處山澤 如是之人 乃可為說
又舍利弗 若見有人 捨惡知識 親近善友
如是之人 乃可為說 若見佛子 持戒清潔
如淨明珠 求大乘經 如是之人 乃可為說
若人无瞋 質直柔軟 常悲一切 恭敬諸佛
如是之人 乃可為說 復有佛子 於大衆中
以清淨心 種種因緣 辯命言辭 說法无导
如是之人 乃可為說 若有比丘 為一切智
四方求法 合掌頂受 但樂受持 大乘經典
乃至不受 餘經一偈 如是之人 乃可為說
如人至心 求佛舍利 如是求經 得已頂受
其人不復 志求餘經 亦未曾念 外道典籍
如是之人 乃可為說 求佛道者 窮劫不盡
告舍利弗 我說是相 決當為說 妙法華經
如是等人 則能信解

妙法蓮華經信解品第四

尒時慧命須菩提摩訶迦旃延摩訶迦葉摩
訶目揵連從佛所聞未曾有法世尊授舍利弗
阿耨多羅三藐三菩提記發希有心歡喜踊躍
即從座起整衣服偏袒右肩右膝著地一心合
掌曲躬恭敬瞻仰尊顏而白佛言我等居僧之
首年並已耆邁自謂已得涅槃无所堪任

學世尊恭敬瞻仰尊顏而白佛言我等居僧之
首年並朽邁自謂已得涅槃无所堪任不須進
求阿耨多羅三藐三菩提世尊往昔說法既久我
時在座身體疲懈但念空无相无作於菩薩法
遊戲神通淨佛國土成熟衆生心不樂所以
者何世尊念我等出於三界得涅槃證又令我等
年已朽邁於佛教化菩薩阿耨多羅三藐三菩
提不生一心好樂之心我等今於佛前聞授聲聞阿
耨多羅三藐三菩提記悉歡喜得未曾有不謂於
今忽然得聞希有之法深自慶幸獲大善利无
量珠寶不求自得世尊我等今者說樂辟喻以明
斯義譬若有人年既幼稚捨父逃逝久住他國或
十二十至五十歲年既長大加復窮困馳騁四方以求
衣食漸漸遊行遇向本國其父先來求子不得中
止一城其家大富財寶无量金銀琉璃珊瑚琥珀頗
梨珠等其諸倉庫悉皆盈溢多有僮僕臣佐吏
民象馬車乘牛羊无數出入息利乃遍他國高估
賈客亦甚衆多時窮子遊諸聚落經歷國
邑遂到其父所止之城父每念子與子離別五十
餘年而未曾向人說如此事但自思惟心懷悔恨
自念老朽多有財物金銀珠寶倉庫盈溢无有子
息一旦終沒財物散失无所委付以是殷勤每憶其
子復作是念我若得子委付財物坦然快樂无復憂
慮世尊尒時窮子傭賃展轉遇到父舍住立門側
遥見其父踞師子牀寶几承足諸婆羅門刹利居士

遥見其父踞師子牀寶几承足諸婆羅門刹利居士
皆恭敬圍繞以真珠瓔珞價直千万在嚴其身更
民僮僕手執白拂侍立左右價以寶帳垂諸華幡
香水灑地散衆名華羅列寶物出內取與有如是
等種種嚴飾威德特尊窮子見父有大力勢即
懷恐怖悔來至此竊作是念此或是王或是王
等非我傭力得物之處不如往至貧里肆力有地
方食易得若久住此或見逼迫強使我作作是念
已疾走而去時富長者於師子座見子便識心大
歡喜即作是念我財物庫藏今有所付我常思念
此子无由見之而怨自來甚適我願我雖年朽猶
故貪惜即遣傍人急追將還尒時使者疾走往捉
窮子驚愕稱怨大唤我不相犯何為見捉使者
執之愈急強牽將還于時窮子自念无罪而被
囚執此必定死轉更惶怖閉絕斯地父遥見之而語
使言不須此人勿強將來以冷水灑面令得醒悟
莫復與語所以者何父知其子志意下劣自知豪
貴為子所難審知是子而以方便不語他人云是我
子使者語之我今放汝隨意所趣窮子歡喜得未曾
有從地而起往至貧里以求衣食尒時長者將欲誘引
其子而設方便密遣二人形色憔悴无威德者汝可詣
彼徐語窮子此有作處倍与汝直窮子若許將來
使作若言欲何所作便可語之雇汝除糞我等二人
亦共汝作時二使人即求窮子已得之具陳上事尒
時窮子先取其價尋除糞其父見子愍而怪
之又以他日於窓牖中遥見子身羸麁惡糞土塵

*

窮子先取其價尋與除棄其父見子愍而怪
之又以他日於窓牖中遥見子身羸瘦煩悴棄土
塵垢汙穢不淨即脫瓔絡細㲲上服嚴飾之具更
著麤弊垢膩之衣塵土全身右手執持除棄之
器狀有所畏諸語作人汝等勤作勿得懈怠以方
便故得近其子後須昔言咄男子等汝常此作勿
復餘去當如汝價諸有所須瓮器米麵鹽醋之屬
莫自疑難亦有老弊使人須者相給付自安意我
如汝父勿復憂慮所以者何我年老大而汝少壯汝
常作時无有欺怠瞋恨怨言都不見汝有此諸惡
如餘作人自今已後如所生子即時長者更與作字
名之為兒尒時窮子雖欣此遇猶故自謂客作賤
人由是之故於廿年中常令除糞過是已後心相體
信入出无難然其所止猶在本處世尊尒時長者
有疾自知將死不久語窮子言我今多有金銀珍
寶倉庫盈溢其中多少所應取與汝悉知之我
心如是當體此意所以者何今我與汝便為不異
宜加用心无令漏失尒時窮子即受教勅領知衆
物金銀珍寶及諸庫藏而无希取一飡之意狀其
所以故住本處下劣之心亦未能捨復經少時父知
子意漸已通泰成就大志自鄙先心臨欲終時而命
其子并會親族國王大臣剎利居士皆悉已集即
自宣言諸君當知此是我子我之所生於某城中捨
吾逃走路斯辛苦五十餘年其本字某我名某甲
昔住本城懷憂推覓忽於此間遇會得之此實
我子我實其父今吾所有一切財物皆是有子先

*

昔於本城懷憂推覓忽於此間遇會得之此實
我子我實其父今吾所有一切財物皆是有子先
所出內是子所知世尊是時窮子聞父此言即大歡
喜得未曾有而作是念我本无心有所希求今此
寶藏自然而至世尊大富長者則是如來我等皆
似佛子如來常說我等為子世尊我等以三苦故
於生死中受諸執惱迷惑无知樂著小法今日世
尊令我等思惟蠲除諸法戲論之糞我於中勤
加精進得至涅槃一日之價既得此已心大歡喜自
以為足而便自謂於佛法中懃精進故所得弘多
然世尊先知我等心著弊欲樂於小法便見縱捨
不為分別汝等當有如來知見寶藏之分世尊以
方便力說如來智慧我等從佛得涅槃一日之價以
為大得於此大乘无有志求我等又因如來智慧
為諸菩薩開示演說而自於此无有志願所以者何
佛知我等心樂小法以方便力隨我等說而我等不
知真是佛子今我等方知世尊於佛智慧所无悋惜
所以者何我等昔來真是佛子而但樂小法若我等
有樂大之心佛則為說我大乘法於此經中唯說一
乘而昔於菩薩前毀呰聲聞樂小法者然佛實以
大乘教化是故我等說本无心有所希求今法王
大寶自然而至如佛子所應得者皆已得之尒時摩
訶迦葉欲重宣此義而說偈言

我等今日　聞佛音教　歡喜踊躍　得未曾有
佛說聲聞　當得作佛　无上寶聚　不求自得
譬如童子　幼稚无識　舍人出逝　長到二十三

佛說聲聞 當得作佛 无上寶聚 不求自得
辟如童子 幼稚无識 捨父逃逝 遠到他土
周流諸國 五十餘年 其父憂念 四方推求
求之既疲 頓止一城 造立舍宅 五欲自娛
其家巨富 多諸金銀 車渠馬瑙 真珠琉璃
象馬牛羊 輦轝車乘 田業僮僕 人民衆多
出入息利 乃遍他國 商估賈人 无處不有
千万億衆 圍繞恭敬 常為王者 之所愛念
羣臣豪族 皆共宗重 以諸緣故 往來者衆
豪富如是 有大力勢 而年朽邁 益憂念子
夙夜惟念 死時將至 癡子捨我 五十餘年
庫藏諸物 當如之何 尒時窮子 求索衣食
從邑至邑 從國至國 或有所得 或无所得
飢餓羸瘦 體生瘡癬 漸次經歷 到父住城
傭賃展轉 遂至父舍 尒時長者 於其門內
施大寶帳 處師子座 眷屬圍繞 諸人侍衛
或有計筭 金銀寶物 出內財產 注記券疏
窮子見父 豪貴尊嚴 謂是國王 若國王等
驚怖自怪 何故至此 實自念言 我若久住
或見逼迫 强驅使作 恩惟是已 馳走而去
借問貧里 欲往傭作 長者是時 在師子座
遥見其子 哩而識之 即勑使者 追捉將來
窮子驚喚 迷悶躃地 是人執我 必當見殺
何用衣食 使我至此 長者知子 愚癡狹劣
不信我言 不信是父 即以方便 更遣餘人
眇目麁醜 无威德者 汝可語之 窮子聞之
歡喜踊躍 云當相雇 除糞穢 常見甚子
五欲自娛 倍與汝價 為除糞穢 淨諸房舍
其家巨富 多諸金銀 車渠馬瑙 真珠琉璃
象馬牛羊 輦轝車乘 田業僮僕 人民衆多
出入息利 乃遍他國 商估賈人 无處不有
千万億衆 圍繞恭敬 常為王者 之所愛念
羣臣豪族 皆共宗重 以諸緣故 往來者衆
豪富如是 有大力勢 而年朽邁 益憂念子
夙夜惟念 死時將至 癡子捨我 五十餘年
庫藏諸物 當如之何 尒時窮子 求索衣食
從邑至邑 從國至國 或有所得 或无所得
飢餓羸瘦 體生瘡癬 漸次經歷 到父住城
傭賃展轉 遂至父舍 尒時長者 於其門內
施大寶帳 處師子座 眷屬圍繞 諸人侍衛
或有計筭 金銀寶物 出內財產 注記券疏
窮子見父 豪貴尊嚴 謂是國王 若國王等
驚怖自怪 何故至此 實自念言 我若久住
或見逼迫 强驅使作 恩惟是已 馳走而去
借問貧里 欲往傭作 長者是時 在師子座
遥見其子 哩而識之 即勑使者 追捉將來
窮子驚喚 迷悶躃地 是人執我 必當見殺
何用衣食 使我至此 長者知子 愚癡狹劣
不信我言 不信是父 即以方便 更遣餘人
眇目麁醜 无威德者 汝可語之 窮子聞之
歡喜踊躍 云當相雇 除糞穢 常見甚子
五欲自娛 倍與汝價 為除糞穢 淨諸房舍
念子愚劣 棄為鄙事 執除糞器 往到子所
既盡汝價 并塗足油 汝當勤作 漸令入出
知是苦言 長者有智 示其金銀 真珠頗梨
猶處門外 心怕草菴 父知子心 漸已曠大
國王大臣 剎利居士 捨我他行 經五十歲
昔於某城 而失是子 凡我所有 舍宅人民
子念昔貧 志意下劣 并及舍宅 一切財物
佛亦如是 知我樂小 而說我等 得諸无漏
佛物我等 說最上道 我承佛教 為大菩薩
若干言辭 說无上道 日夜思惟 精勤修習
汝於來世 當得作佛 旦為菩薩 演其實事
即以方便 更遣餘人 汝可語之 窮子聞之
歡喜踊躍 云當相雇 除糞穢 常見甚子
五欲自娛 倍與汝價 為除糞穢 淨諸房舍
於是長者 著弊垢衣 方便附近 語令勤作
飲食充足 薦蓐厚暖 若如我子 執作家事
又以軟語 皆使令知 自念貧事 我无此物
欲與財物 即聚親族 說是我子 已二十年
自見子來 周行求索 遂來至此 恣其所用
恣以付之 今於父所 甚大歡喜 得未曾有
東西說言 成就小乘 聲聞弟子 當得成佛
種種譬喻 從我聞法 即授其記 秘藏之法
如來亦復 如是說 我等 亦為如是 一切諸佛
所共稱歎 是諸菩薩 亦復如是 隨宜所說
皆悉成佛 是諸菩薩 漸漸修習 得成佛已
各各自見 皆悉成佛 是諸菩薩 無量無邊
不可思議 如來亦復 如是說 我等 亦為如是
一切諸佛 所共稱歎 是諸菩薩 亦復如是
隨宜所說 皆悉成佛 是諸菩薩 漸漸修習
得成佛已 各各自見 皆悉成佛 是諸菩薩
無量無邊 不可思議 如來亦復 如是說 我等
亦為如是 一切諸佛 所共稱歎 是諸菩薩
亦復如是 隨宜所說 皆悉成佛 是諸菩薩
漸漸修習 得成佛已 各各自見 皆悉成佛
是諸菩薩 無量無邊 不可思議 如來亦復
如是說 我等 亦為如是 一切諸佛 所共稱歎
是諸菩薩 亦復如是 隨宜所說 皆悉成佛
是諸菩薩 漸漸修習 得成佛已 各各自見
皆悉成佛 是諸菩薩 無量無邊 不可思議

若干言辭說无上道　諸佛子等　從我聞法
日夜思惟　精勤修習　是時諸佛　即授其記
汝於來世　當得作佛　一切諸佛　秘藏之法
但為菩薩　演其實事　而不為我　說斯真要
如彼窮子　得近其父　雖知諸物　心不希取
我等雖說　佛法寶藏　自无志願　亦復如是
我等內滅　自謂為足　唯了此事　更无餘事
我等善聞　淨佛國土　教化衆生　都无欣樂
所以者何　一切諸法　皆悉空寂　无生无滅
无大无小　无漏无為　如是思惟　不生喜樂
我等長夜　於佛智慧　无貪无著　无復志願
而自於法　謂是究竟　我等長夜　修習空法
得脫三界　苦惱之患　住最後身　有餘涅槃
佛所教化　得道不虛　則為已得　報佛之恩
我等雖為　諸佛子等　說菩薩法　以求佛道
而於是法　永无願樂　導師見捨　觀我心故
初不勸進　說有實利　如富長者　知子志劣
以方便力　兼化其心　然後乃付　一切財物
佛亦如是　現希有事　知樂小者　以方便力
調伏其心　乃教大智　我等今日　得未曾有
非先所望　而今自得　如彼窮子　得无量寶
世尊我今　得道得果　於无漏法　得清淨眼
我等長夜　持佛淨戒　始於今日　得其果報
法王法中　久修梵行　今得无漏　无上大果
我等今者　真是聲聞　以佛道聲　令一切聞

我等長夜　持佛淨戒　始於今日　得其果報
法王法中　久修梵行　今得无漏　无上大果
我等今者　真是聲聞　以佛道聲　令一切聞
我等今者　真阿羅漢　於諸世間　天人魔梵
普於其中　應受供養　世尊大恩　以希有事
憐愍教化　利益我等　无量億劫　誰能報者
手足供給　頭頂礼敬　一切供養　皆不能報
若以頂戴　兩肩荷負　於恒沙劫　盡心恭敬
又以美膳　无量寶衣　及諸卧具　種種湯藥
牛頭旃檀　及諸珍寶　以起塔廟　寶衆布地
如斯等事　以用供養　於恒沙劫　亦不能報
諸佛希有　无量无邊　不可思議　大神通力
无漏无為　諸法之法　能為下劣　忍于斯事
取相凡夫　隨宜為說
諸佛於法　得眼自在　知諸衆生　種種欲樂
及其志力　隨所堪任　以无量喻　而為說法
隨諸衆生　宿世善根　又知成熟　未成熟者
種種壽量　分別知已　於一乘道　隨宜說三

妙法蓮華經卷第二

若自有病无人救療設服良藥而復增劇
若他反逆杪劫竊盜如是等罪横罹其殃
如斯罪人永不見佛聚聖之王說法教化
如斯罪人常生難處狂聾心亂永不聞法
於无數劫如恒河沙生輙聾瘂諸根不具
常處地獄如遊園觀在餘惡道如己舍宅
駝驢猪狗是其行處誇斯經故猶罪如是
若得為人聾盲瘖瘂貧窮諸衰以自莊嚴
水腫乾痟疥癩癰疽如是等病以為衣服
身常臭穢垢穢不淨深著我見增益瞋恚
婬欲熾盛不擇禽獸誇斯經故猶罪如是
告舍利弗誇斯經者若說其罪窮劫不盡
以是因緣我故語汝无智人中莫說此經
若有利根智慧明了多聞強識求佛道者
如是之人乃可為說若人曾見億百千佛
殖諸善本深心堅固如是之人乃可為說
若人精進常備慈心不惜身命乃可為說
若人恭敬无有異心離諸凡愚獨處山澤

若人恭敬无有異心離諸凡愚獨處山澤
如是之人乃可為說又舍利弗若見有人
捨惡知識親近善友如是之人乃可為說
若見佛子持戒清潔如淨明珠求大乘經
如是之人乃可為說若人无瞋質直柔軟
常慈一切恭敬諸佛如是之人乃可為說
復有佛子於大衆中以清淨心種種因緣
譬喻言辭說法无礙如是之人乃可為說
若有比丘為一切智四方求法合掌頂受
但樂受持大乘經典乃至不受餘經一偈
如是之人乃可為說如人至心求佛舍利
如是求經得已頂受其人下復志求餘經
亦未曾念外道典籍如是之人乃可為說
告舍利弗我說是相求佛道者窮劫不盡
如是等人則能信解汝當為說妙法華經

妙法蓮華經信解品第四

尒時慧命須菩提摩訶迦旃延摩訶迦葉摩
訶目犍連從佛所聞未曾有法世尊授舍利
弗阿耨多羅三藐三菩提記發希有心歡喜
踊躍即從座起整衣偏袒右肩右膝著地
一心合掌曲躬恭敬瞻仰尊顏而白佛言我
等居佛之有年並朽邁自謂已得涅槃无所
堪任不復進求阿耨多羅三藐三菩提世尊

踊躍即從座起整衣服偏袒右肩右膝著地
一心合掌曲躬恭敬瞻仰尊顏而白佛言我
等居僧之首年並朽邁自謂已得涅槃无所
堪任不復進求阿耨多羅三藐三菩提世尊
往昔說法既久我時在座身體疲懈但念空
无相无作於菩薩法遊戲神通淨佛國土成
就衆生心不悉樂所以者何世尊令我等出
於三界得涅槃證又今我等年已朽邁於佛
教化菩薩阿耨多羅三藐三菩提不生一念
好樂之心我等今於佛前聞授聲聞阿耨多
羅三藐三菩提記心甚歡喜得未曾有不謂
於今忽然得聞希有之法深自慶幸獲大善
利无量珠寶不求自得世尊我等今者樂說
譬喻以明斯義譬若有人年既幼稚捨父逃
逝久住他國或十二十至五十歲年既長大
加復窮困馳騁四方以求衣食漸漸遊行遇
向本國其父先來求子不得中止一城其家
大富財寶无量金銀琉璃珊瑚琥珀頗梨珠
等其諸倉庫悉皆盈溢多有僮僕臣佐吏民
象馬車乘牛羊无數出入息利乃遍他國商

若他及逮抄劫竊盜如是等罪橫罹其殃
如斯罪人永不見佛衆聖之王說法教化
如斯罪人常生難處在癡心亂永不聞法
於无數劫如恒河沙生輒癡聾諸根不具
常處地獄如遊園觀在餘惡道如己舍宅
駝驢猪狗是其行處謗斯經故獲罪如是
若得為人癡盲瘖瘂貧窮諸衰以自莊嚴
水腫乾瘠亦癩癰疽如是等病以為衣服
身常臭穢垢穢不淨深著戎具增益瞋恚
婬欲熾盛不擇禽獸謗斯經故獲罪如是
告舍利弗謗斯經者若說其罪窮劫不盡
以是因緣我故語汝无智人中莫說此經
若有利根智慧明了多聞強識求佛道者
如是之人乃可為說若人曾見億百千佛
殖諸善本深心堅固如是之人乃可為說
若人精進常觀慈心不惜身命乃可為說
若人恭敬无有異心離諸凡愚獨處山澤
如是之人乃可為說又舍利弗若見有人
捨惡知識親近善友如是之人乃可為說

若人恭敬 无有異心 離諸凡愚 獨處山澤
如是之人 乃可為說 又舍利弗 若見有人
捨惡知識 親近善友 如是之人 乃可為說
若見佛子 持戒清潔 如淨明珠 求大乘經
如是之人 乃可為說 若人无瞋 質直柔軟
常憐一切 恭敬諸佛 如是之人 乃可為說
復有佛子 於大衆中 以清淨心 種種因緣
辯論言辭 說法无礙 如是之人 乃可為說
若有比丘 為一切智 四方求法 合掌頂受
但樂受持 大乘經典 乃至不受 餘經一偈
如是之人 乃可為說 如人至心 求佛舍利
如是求經 得已頂受 其人不復 志求餘經
亦未曾念 外道典籍 如是之人 乃可為說
舍利弗 我說是相 求佛道者 窮劫不盡
如是等人 則能信解 法當為說 妙法華經

妙法蓮華經信解品第四

爾時慧命須菩提摩訶迦旃延摩訶迦葉摩
訶目犍連從佛所聞未曾有法世尊授舍利
弗阿耨多羅三藐三菩提記發希有心歡喜
踊躍即從座起整衣服偏袒右肩右膝著地
一心合掌曲躬恭敬瞻仰尊顏而白佛言我
等居僧之首年並朽邁自謂已得涅槃无所

一心合掌曲躬恭敬瞻仰尊顏而白佛言我
等居僧之首年並朽邁自謂已得涅槃无所
堪任不復進求阿耨多羅三藐三菩提世尊
往者說法既久我時在座身體疲懈但念空
无相无作於菩薩法遊戲神通淨佛國土成
就衆生心不樂樂所以者何世尊令我等出
於三界得涅槃證又今我等年已朽邁於佛
教化菩薩阿耨多羅三藐三菩提不生一念
好樂之心我等今於佛前聞授聲聞阿耨多
羅三藐三菩提記心甚歡喜得未曾有不謂
於今忽然得聞希有之法深自慶幸獲大善
利无量珍寶不求自得世尊我等今者樂說
辯論以明斯義譬如有人年既幼稚捨父逃
逝久住他國或十二十至五十歲年既長大
加復窮困馳騁四方以求衣食漸漸遊行遇
向本國其父先來求子不得中止一城其家
大富財寶无量金銀珍璃硨磲瑪瑙珊瑚琥珀頗梨珠
等其諸倉庫悉皆盈溢多有僮僕豎役吏民
象馬車乘牛羊无數出入息利乃遍他國商
估賈客亦甚衆多時貧窮子遊諸聚落經歷
國邑遂到其父所止之城父每念子與子離
別五十餘年而未曾向人說如此事但自思

國邑遂到其父所止之城父每念子與子離
別五十餘年而未曾面人說如此事但自思
惟心懷悔恨自念老朽多有財物金銀珍寶
倉庫盈溢无有子息一旦終沒財物散失无
所委付是以慇懃每憶其子復作是念我若
得子委付財物坦然快樂无復憂慮世尊今
時窮子傭賃展轉遇到父舍住立門側遥見
其父踞師子床寶几承足諸婆羅門剎利居
士皆恭敬圍繞以真珠瓔珞價直千万莊嚴
其身吏民僮僕手執白拂侍立左右寶帳垂
諸華幡香水灑地散衆名華羅列寶物
出內取與有如是等種種嚴飾威德特尊窮
子見父有大力勢即懷怨怖悔來至此竊作
是念此或是王或是王等非我傭力得物之
處不如往至貧里肆力有地衣食易得若久
住此或見逼迫強使我作作是念已疾走而
去時富長者於師子座見子便識心大歡喜
即作是念我財物庫藏今有所付我常思念
此子无由見之而忽自來甚適我願我雖年
朽猶故貪惜即遣傍人急追將還尒時使者
疾走往捉窮子驚愕稱怨大唤我不相犯何
為見捉使者執之逾急強牽將還于時窮子

疾走往捉窮子驚愕稱怨大唤我不相犯何
為見捉使者執之逾急強牽將還于時窮子
自念无罪而被囚執此必定死轉更惶怖悶絕
僵地父遥見之而語使言不須此人勿強將
來以冷水灑面令得醒悟莫復與語所以者
何父知其子志意下劣自知豪貴為子所
難審知是子而以方便不語他人云是我子
使者語之我今放汝隨意所趣窮子歡喜得
未曾有從地而起往至貧里以求衣食尒時
長者將欲誘引其子而設方便密遣二人形
色憔悴无威德者汝可詣彼徐語窮子此有
作處倍與汝直窮子若許將來使作者言欲
何所作便可語之雇汝除糞我等二人亦共
汝作時二使人即求窮子既已得之具陳上
事尒時窮子先取其價尋與除糞其父見子
愍而怪之又以他日於窓牖中遥見子身羸
瘦憔悴糞土塵垢汚穢不淨即脫瓔珞細軟
上服嚴飾之具更著麤弊垢膩之衣塵土塗
身右手執持除糞之器狀有所畏語諸作人
汝等勤作勿得懶怠以方便故得近其子後
復告言吐男子汝常此作勿復餘去當加汝
價諸有所須瓦器米麵鹽醋之屬莫自疑

復告言咄男子汝常此作勿復餘去當知汝
價諸有所須免器米麵鹽酢之屬莫自疑難
亦有老弊使人須者相給好自安意我如汝
父勿復憂慮所以者何我年老大而汝少壯
汝常作時无有欺怠瞋恨怨言都不見汝有
此諸惡如餘作人自今已後如所生子即時
長者更與作字名之為兒尒時窮子雖欲此
過猶故自謂客作賤人由是之故於二十年
中常令除糞過是已後心相體信入出无難
然其所止猶在本處世尊尒時長者有疾自
知將死不久語窮子言我今多有金銀珍寶
倉庫盈溢其中多少所應取與汝悉知之我
心如是當體此意所以者何今我與汝便為
不異宜加用心无令漏失尒時窮子即受教
勅領知衆物金銀珍寶及諸庫藏而无悕取
一飡之意然其所止故在本處下劣之心亦
未能捨復經少時父知子意漸已通泰成就
大志自鄙先心臨欲終時而命其子并會親
族國王大臣剎利居士皆悉已集即自宣言
諸君當知此是我子我之所生於某城中捨
吾逃走路群辛苦五十餘年其本字某我名
某甲昔在本城懷憂推覓忽於此間遇會得

吾逃走路群辛苦五十餘年其本字某我名
某甲昔在本城懷憂推覓忽於此間遇會得
之此實我子我實其父今我所有一切財物
皆是子有先所出納是子所知世尊是時窮
子聞父此言即大歡喜得未曾有而作是念
我本无心有所希求今此寶藏自然而至世
尊大富長者則是如來我等皆似佛子如來
常說我等為子世尊我等以三苦故於生死
中受諸熱惱迷惑无知樂著小法今日世尊
令我等思惟蠲除諸法戲論之真我等於中
勤加精進得至涅槃一日之價既得此已心
大歡喜自以為足便自謂於佛法中勤精進
故所得狹劣然世尊先知我等心著弊欲
於小法便見縱捨不為分別汝等當有如來
知見寶藏之分世尊以方便力說如來智慧
我等從佛得涅槃一日之價以為大得於此
大乘无有志求我等又因如來智慧為諸菩
薩開示演說而自於此无有志願所以者何
佛知我等心樂小法以方便力隨我等說而
我等不知真是佛子今我等方知世尊於佛
智慧无所悋惜所以者何我等昔來真是佛
子而但樂小法若我等有樂大乘心佛

智慧无所播惰所以者何我等昔来真是佛
子而但樂小法若我等有樂大之心佛則為
我說大乘法於此經中唯說一乘而昔於菩薩
前毀呰聲聞樂小法者然佛實以大乘教化
是故我等說本无心有所希求今法王大寶
自然而至如佛子所應得者皆已得之佛時
摩訶迦葉欲重宣此義而說偈言
我等今日聞佛音教歡喜踊躍得未曾有
佛說聲聞當得作佛无上寶聚不求自得
譬如童子幼稚无識捨父逃逝遠到他土
周流諸國五十餘年其父憂念四方推求
求之既疲頓止一城造立舍宅五欲自娛
其家巨富多諸金銀車渠馬瑙真珠孫陀
象馬牛羊輦轝車乘田業僮僕人民衆多
出入息利乃適他國商估賈人无處不有
千万億衆圍繞恭敬常為王者之所愛念
群臣豪族皆共宗重以諸緣故往來者衆
豪富如是有大力勢而年朽邁益憂念子
夙夜惟念死時將至癡子捨我五十餘年
庫藏諸物當如之何尒時窮子求索衣食
從邑至邑從國至國或有所得或无所得
飢餓羸瘦體生瘡癬漸次經歷到父住城

從邑至邑從國至國或有所得或无所得
飢餓羸瘦體生瘡癬漸次經歷到父住城
傭賃展轉遂至父舍尒時長者於其門內
施大寶帳處師子座眷屬圍繞或有計算
金銀寶物出納財產諸人侍衛注記券疏
窮子見父豪貴尊嚴謂是國王若是王等
驚怖自怪何故至此覆自念言我若久住
或見逼迫強驅使作思惟是已若我久住
偿問貧里敬往傭作長者是時在師子座
遥見其子嘿而識之即勅使者追捉將來
窮子驚嘆述聞雖地是人執我必當見殺
何用衣食使我至此長者知子愚癡狹劣
不信我言不信是父即以方便更遣餘人
眇目座廁无威德者汝可語之云當相雇
除諸糞穢倍與汝價窮子聞之歡喜隨來
為除糞穢淨諸房舍長者於牖常見其子
念子愚劣樂為鄙事於是長者著弊垢衣
執除糞器往到子所方便附近諸人侍衛
既蓋汝價并塗足油飲食充足
如是苦言汝當勤作又以軟語若如我子
長者有智漸令入出經二十年
亦其金銀真珠頗梨諸物出入
皆使令知

長者有智 漸令入出 經二十年 執作家事
亦其金銀 真珠頗梨 諸物出入 皆使令知
猶宿門外 止宿尊養 自念貧事 我无此物
父知子心 漸已曠大 欲與財物 即聚親族
國王大臣 刹利居士 於此大衆 說是我子
捨我他行 經五十歲 自見子來 已二十年
昔於某城 而失是子 周行求索 遂來至此
凡我所有 舍宅人民 悉以付之 恣其所用
子念昔貧 志意下劣 今於父所 大獲珍寶
并及舍宅 一切財物 甚大歡喜 得未曾有
佛亦如是 知我樂小 未曾說言 汝等作佛
而說我等 得諸无漏 成就小乘 聲聞弟子
佛勅我等 說最上道 循習此者 當得成佛
我承佛教 為大菩薩 以諸因緣 種種譬喻
著于言辭 說无上道 諸佛子等 從我聞法
日夜思惟 精勤修習 是時諸佛 即授其記
汝於來世 當得作佛 一切諸佛 秘藏之法
但為菩薩 演其實事 而不為我 說斯真要
如彼窮子 得近其父 雖知諸物 心不悕取
我等雖說 佛法寶藏 自无志願 亦復如是
我等內滅 自謂為足 唯了此事 更无餘事
我等善聞 淨佛國土 教化衆生 都无欲樂

我等內滅 自謂為足 唯了此事 更无餘事
我等善聞 淨佛國土 教化衆生 都无欲樂
所以者何 一切諸法 皆悉空寂 无生无滅
无大无小 无漏无為 如是思惟 不生意樂
我等長夜 於佛智慧 无貪无著 无復志願
而自於法 謂是究竟 我等長夜 循習空法
得脫三界 苦惱之患 住最後身 有餘涅槃
佛所教化 得道不虛 則為已得 報佛之恩
我等雖為 諸佛子等 說菩薩法 以求佛道
而於是法 永无願樂 導師見捨 觀我心故
初不勸進 說有實利 如富長者 知子志劣
以方便力 案伏其心 然後乃付 一切財物
佛亦如是 現希有事 知樂小者 以方便力
調伏其心 乃教大智 我等今日 得未曾有
非先所望 而今自得 如彼窮子 得无量寶
世尊我今 得道得果 於无漏法 得清淨眼
我等長夜 持佛淨戒 始於今日 得其果報
法王法中 久循梵行 今得无漏 无上大果
我等今者 真是聲聞 以佛道聲 令一切聞
我等今者 真阿羅漢 於諸世間 天人魔梵
普於其中 應受供養 世尊大恩 以希有事
憐愍教化 利益我等 无量億劫 誰能報者

我等今者真阿羅漢於諸世間天人魔梵
普於其中應受供養世尊大恩以希有事
憐愍教化利益我等無量億劫誰能報者
手足供給頭頂礼敬一切供養皆不能報
若以頂戴兩肩荷負於恒沙劫盡心恭敬
又以美饌無量寶衣及諸卧具種種湯藥
牛頭栴檀及諸珍寶以起塔廟寶衣布地
如斯等事以用供養於恒沙劫亦不能報
諸佛希有無量無邊不可思議大神通力
無漏無為諸法之王能為下劣忍于斯事
取相凡夫隨宜為說諸佛於法得最自在
知諸衆生種種欲樂及其志力隨所堪任
以無量喻而為說法隨諸衆生宿世善根
又知成熟未成熟者種種籌量分別知已
於一乘道隨宜說三

妙法蓮華經卷第二

又知成熟未成熟者種種籌量分別知已
於一乘道隨宜說三

妙法蓮華經卷第二

若他反逆　枝節竊盜　如是等罪　橫罹其殃
如斯罪人　永不見佛　聚聖之王　說法教化
如斯罪人　常生難處　狂聾心亂　永不聞法
於無數劫　如恒河沙　生輒聾瘂　諸根不具
常處地獄　如遊園觀　在餘惡道　如己舍宅
駝驢豬狗　是其行處　誘斯經故　獲罪如是
若得為人　聾[illegible]瘖瘂　貧窮諸衰　以自莊嚴
水腫乾痟　疥癩癰疽　如是等病　以為衣服
身常臭處　垢穢不淨　深著婬欲　增益膿恚
嫉妬熾盛　不釋禽獸　誘斯經故　獲罪如是
若舍利弗　誘斯經者　若說其罪　窮劫不盡
以是因緣　我故語汝　凡智人中　莫說此經
若有利根　智慧明了　多聞強識　求佛道者
如是之人　乃可為說　若人曾見　億百千佛
殖諸善本　深心堅固　如是之人　乃可為說
若人精進　常修慈心　不惜身命　乃可為說
若人恭敬　無有異心　離諸凡愚　獨處山澤
如是之人　乃可為說　又舍利弗　若見有人

若人精進　常修慈心　不惜身命　乃可為說
若人恭敬　無有異心　離諸凡愚　獨處山澤
如是之人　乃可為說　又舍利弗　若見有人
相惡知識　親近善友　如是之人　乃可為說
若見佛子　持戒清潔　如淨明珠　求大乘經
如是之人　乃可為說　若人無瞋　能忍貧苦
常隱一切　恭敬諸佛　如是之人　乃可為說
復又佛子　於大衆中　以清淨心　種種因緣
譬喻言辭　說法無礙　如是之人　乃可為說
若有比丘　為一切智　四方求法　合掌頂受
但樂受持　大乘經典　乃至不受　餘經一偈
如是之人　乃可為說　如人至心　求佛舍利
如是求經　得已頂受　其心不復　志求餘經
亦未曾念　外道典籍　如是之人　乃可為說
佛告舍利弗　我說是相　求佛道者　窮劫不盡
如是等人　則能信解　決當為說　妙法華經

妙法蓮華經信解品第四

今時慧命須菩提摩訶迦旃延摩訶迦葉摩
訶目犍連從佛所聞未曾有法世尊授舍利
弗阿耨多羅三藐三菩提記發希有心歡喜
踊躍即從座起整衣服偏袒右肩右膝著地
一心合掌曲躬恭敬瞻仰尊顏而白佛言我

踊躍即從座起整衣服偏袒右肩右膝著地
一心合掌曲躬恭敬瞻仰尊顏而白佛言我
等居僧之首年並朽邁自謂已得涅槃所所
堪任不復進求所聽多羅三藐三菩提世尊
往昔說法既久我時在座身體疲懈但念空
无相无作於菩薩法遊戲神通淨佛國土成
就衆生心不喜樂所以者何世尊令我等出
於三界得涅槃證又令我等年已朽邁於佛教
作菩薩何聽多羅三藐三菩提不生一念好
樂之心我等今於佛前聞授聲聞阿耨多
羅三藐三菩提記心甚歡喜得未曾有不請
於今忽然得聞希有之法深自慶幸積大善
利无量珍寶不求自得世尊我今等者樂說
譬喻以明斯義譬若有人年既幼稚捨父逃
逝久住他國或十二十至五十歲年既長大
如復窮困馳騁四方以求衣食漸漸遊行遇
向本土其父先來求子不得中止一城其家
大富財寶无量金銀硨磲瑪瑙珊瑚琥珀頗梨珠
等其諸倉庫悉皆盈溢多有僮僕臣從吏民
亦復如是中來牛羊無數出入息利乃遍他國商
估賈客亦甚衆多時窮子推諸聚落經歷
國邑遂到其父所止之城父每念子與子離

57

估賈客亦甚衆多時窮子遊諸聚落經歷
國邑遂到其父所止之城父每念子與子離
別五十餘年而未嘗向人說如此事但自思
惟心懷悔恨自念老朽多有財物金銀珍寶
倉庫盈溢无有子息一旦終沒財物散失无
所委付是以殷勤每憶其子復作是念我若
得子委付財物坦然快樂无復憂慮世尊今
時窮子傭賃展轉遇到父舍住門側遥見
其父踞師子牀寶几承足諸婆羅門剎利居
士皆恭敬圍繞以真珠瓔珞價直千万莊嚴
其身吏民僮僕手執白拂侍立左右寶帳垂諸華幡香水灑地散衆名華羅列寶物
出內取與有如是等種種嚴飾威德特尊窮
子見父有大力勢即懷怨怖悔來至此窮作
是念此或是王或是王等非我傭力得物之
處不如往至貧里肆力有地衣食易得若久
住此或見逼迫強使我作作是念已疾走而
去時富長者於師子座見子便識心大歡喜
即作是念我財物庫藏今有所付我常思念
此子无由見之而忽自來甚遂我願我雖年
朽猶故貪惜即遣傷人悉追將還今時使者
疾走往捉窮子窮子驚怪稱怨大喫我不相犯何

77

*

杓稍教貪情即遣傷人急追將還令時使者
疾走往投窮子驚愕稱怨大唤我不相犯何
為見捉使者執之愈急強牽將還于時窮子
自念无罪而被囚執此必定死轉更惶怖悶
絕躃地又遥見之而語使言不須此人勿強
將來以冷水灑面令得醒悟莫復與語所以
者何又知其子志意下劣自知豪貴為子所
難審知是子而以方便不語他人云是我子
使者語之我今放汝隨意所趣窮子歡喜得
未曾有從地而起往至貧里以求衣食令時
長者將欲誘引其子而設方便密遣二人形
色憔悴无威德者汝可詣彼徐語窮子此有
作處倍與汝直窮子若許將來使作若言欲
何所作便可語之雇汝除糞我等二人亦共
汝作時二使人即求窮子既已得之具陳上
事令時窮子先取其價尋與除糞其父見子
憐而怪之又以他日於窓牖中遥見子身羸
瘦憔悴棄土塵垢汚穢不淨即脫瓔珞細軟
上服嚴飾之具更著麁弊垢膩之衣塵土塗
身右手執持除糞之器狀有所畏語諸作人
汝等勤作勿得懈怠以方便故得近其子後
復告言咄男子汝常此作勿復餘去當加汝
價諸有所須瓮器米麵鹽醋之屬莫自疑難

*

復告言咄男子汝常此作勿復餘去當加汝
價諸有所須瓮器米麵鹽醋之屬莫自疑難
亦有老弊使人須者相給好自安意我如汝
父勿復憂慮所以者何我年老大而汝少壯汝
常作時无有欺怠瞋恨怨言都不見汝有
此諸惡如餘作人自今已後如所生子即時
長者更與作字名之為兒今時窮子雖欲此
過猶故自謂客作賤人由是之故於二十年
中常令除糞過是已後心相體信入出无難
然其所止猶在本處世尊今時長者有疾自
知將死不久語窮子言我今多有金銀珍寶
倉庫盈溢其中多少所應取與汝悉知之我
心如是當體此意所以者何今我與汝便為
不異宜加用心无令漏失今時窮子即受教
勅領知衆物金銀珍寶及諸庫藏而无悕畏
一飡之意然其所止故在本處下劣之心亦
未能捨復經少時又知子意漸已通泰成就
大志自分老心臨欲終時而命其子并會親
族國王大臣剎利居士皆悉已集即自宣言
諸君當知此是我子我之所生於某城中捨
吾逃走路斯辛苦五十餘年其本字某我名
某甲昔在本城懷憂推覓忽於此間遇會得

諸君當知此是我子我之所生於某城中捨
吾逃走路經辛苦五十餘年其本字某我名
某甲昔在本城懷憂推覓忽於此間遇會得
之此實我子我實其父今我所有一切財物
皆是子有先所出內是子所知世尊是時窮
子聞又此言即大歡喜得未曾有而作是念
我本无心有所怖求今此寶藏自然而至世
尊大富長者則是如來我等皆似佛子如來
常說我等為子世尊我等以三苦故於生死
中受諸熱惱迷惑无知樂著小法今日世尊
令我等思惟剔除諸法穢論之真我等於中
勤加精進得至涅槃一日之價既得此已心
大歡喜自以為足便自謂於佛法中勤精進
故所得弘多然世尊先知我等心著聲欲樂
於小法便見鬆捨不為分別汝等當有如來
知見寶藏之分世尊以方便力說如來智慧
我等從佛得涅槃一日之價以為大得於此
大乘无有志求我等又因如來智慧為諸菩
薩開示演說而自於此无有志願所以者何
佛知我等心樂小法以方便力隨我等說而
我等不知真是佛子今我等方知世尊於佛
智慧无所悋惜所以者何我等昔來真是佛
子而但樂小法若我等有樂大之心佛則為

我等不知真是佛子今我等方知世尊於佛
智慧无所悋惜所以者何我等昔來真是佛
子而但樂小法若我等有樂大之心佛則為
我說大乘法令此經中唯說一乘而昔於菩薩
前毀呰聲聞樂小法者然佛實以大乘教化
是故我等說本无心有所怖求今法王大寶
自然而至如佛子所應得者皆已得之佛亦
摩訶迦葉欲重宣此義而說偈言
我等今日　聞佛音教　歡喜踊躍　得未曾有
佛說聲聞　當得作佛　无上寶聚　不求自得
譬如童子　幼稚无識　捨父逃逝　遠到他土
周流諸國　五十餘年　其父憂念　四方推求
求之既疲　頓止一城　造立舍宅　五欲自娛
其家巨富　多諸金銀　車渠馬瑙　真珠瑠璃
象馬牛羊　輦輿車乘　田業僮僕　人民眾多
出入息利　乃遍化國　商估賈人　无處不有
千万億眾　圍繞恭敬　常為王者　之所愛念
群臣豪族　皆共宗重　以諸緣故　往來者眾
豪富如是　有大力勢　而年朽邁　益憂念子
夙夜惟念　死時將至　癡子捨我　五十餘年
庫藏諸物　當如之何　尒時窮子　求索衣食
從此至彼　從國至國　或有所得　或无所得

庫藏諸物 當如之何 念時窮子 求索衣食
從邑至邑 從國至國 或有所得 或无所得
飢餓羸疲 體生瘡癬 漸次經歷 得父住城
傭賃展轉 遂至父舍 念時長者 於其門內
施大寶帳 處師子座 眷屬圍繞 諸人侍衛
或有計算 金銀寶物 出納財產 注記券疏
窮子見父 豪貴尊嚴 謂是國王 若是王等
驚怖自怯 何故至此 覆自念言 我若久住
或見逼迫 強驅使作 思惟是已 馳走而去
借問貧里 欲往傭作 長者是時 在師子座
遥見其子 黑而瘦之 即勅使者 追還將來
窮子驚嗟 迷悶躃地 是人執我 必當見殺
何用衣食 使我至此 長者知子 愚癡狹劣
不信我言 不信是父 即以方便 更遣餘人
眇目麤陋 无威德者 汝可語之 云當相雇
除諸糞穢 倍與汝價 窮子聞之 歡喜隨來
為除糞穢 淨諸房舍 長者於牖 常見其子
念子愚劣 樂為鄙事 於是長者 著弊故衣
執除糞器 往到子所 方便附近 語令勤作
既益汝價 并塗油之 飲食充足 薦席厚暖
如是苦言 汝當勤作 又以軟語 若如我子
長者有智 漸令入出 經二十年 執作家事

如是苦言 汝當勤作 又以軟語 若如我子
長者有智 漸令入出 經二十年 執作家事
示其金銀 真珠瑠璃 諸物出入 皆使令知
猶處門外 止宿草菴 自念貧事 我无此物
又知子心 漸已曠大 欲與財物 即聚親族
國王大臣 刹利居士 於此大衆 說是我子
捨我他行 經五十歲 自見子來 已二十年
昔於某城 而失是子 周行求索 遂來至此
凡我所有 舍宅人民 悉以付之 恣其所用
子念昔貧 志意下劣 今於父所 大獲珍寶
并及舍宅 一切財物 甚大歡喜 得未曾有
佛亦如是 知我樂小 未嘗說言 汝等作佛
而說我等 得諸无漏 成就小乘 聲聞弟子
佛勅我等 說菩薩道 偈言此者 當得成佛
我承佛教 為大菩薩 以諸因緣 種種譬喻
若干言辭 說无上道 諸佛子等 從我聞法
日夜思惟 精勤脩習 是時諸佛 即授其記
汝於來世 當得作佛 一切諸佛 秘藏之法
但為菩薩 演真實稱 而不為我 說斯真要
如彼窮子 得近其父 雖知諸物 心不怖取
我等雖說 佛法寶藏 自无志願 亦復如是
我等內滅 自謂為足 唯了此事 更无餘事

我等雖說佛法寶藏自无志願亦復如是
我等內滅自謂為足唯了此事更无餘事
我等若聞淨佛國土教化衆生都无欲樂
所以者何一切諸法皆悉空寂无生无滅
无大无小无漏无為如是思惟不生憙樂
我等長夜於佛智慧无貪无著无復志願
而自於法謂是究竟我等長夜純習空法
得脫三界苦惱之患任運後身有餘涅槃
佛所教化得道不虛則為已得報佛之恩
我等雖為諸佛子等說菩薩法以求佛道
而於是法永无願樂導師見捨觀我心教
初不勸進說有實利如富長者知子志劣
以方便力藥伏其心然後乃付一切財物
佛亦如是現希有事知樂小者以方便力
調伏其心乃教大智我等今日得未曾有
非先所望而今自得如彼窮子得无量寶
世尊我今得道得果於无漏法得清淨眼
我等長夜特佛淨戒於今日得其果報
法王法中久修梵行今得无漏无上大果
我等今者真是聲聞以佛道聲令一切聞
我等今者真阿羅漢於諸世間天人魔梵
普於其中應受供養世尊大恩希有事

我等今者真阿羅漢於諸世間天人魔梵
普於其中應受供養世尊大恩希有事
佛慈教化利益我等无量億劫誰能報者
子足供給頭頂礼敬一切供養皆不能報
若以頂戴兩肩荷負於恒沙劫盡心恭敬
又以美饍无量寶衣及諸卧具種種湯藥
牛頭栴檀及諸珍寶以起塔廟寶衣布地
如斯等事以用供養於恒沙劫亦不能報
諸佛希有无量无邊不可思議大神通力
无漏无為諸法之王能為下劣忍于斯事
取相凡夫隨宜為說諸佛於法得自在
知諸衆生種種欲樂及其志力隨所堪任
以无量喻而為說法隨諸衆生宿世善根
又知成熟未成熟者種種籌量分別知已
於一乘道隨宜說三

妙法蓮華經卷第二

如是之人　乃可為說
猶善奉　深心堅固
若人精進　常備慈心
若人恭敬　无有異心
如是之人　乃可為說
捨惡知識　親近善友
若見佛子　持戒清淨
如是之人　乃可為說
常愍一切　恭敬諸佛
復有佛子　於大衆中
辯喻之辭　說法无畏
若有比丘　為一切智
但樂受持　大乘經典
如是之人　乃可為說
如是世經　得已頂受
亦未曾念　外道典籍
告舍利弗　我說是相
如是等人　則能信解

若人昔見　億百千佛
如是之人　乃可為說
不惜身命　乃可為說
離諸凡愚　獨處山澤
又舍利弗　若見有人
如是之人　乃可為說
如淨明珠　求大乘經
若人无瞋　質直柔軟
如是之人　乃可為說
以清淨心　種種因緣
如是之人　乃可為說
四方求法　合掌頂受
乃至不受　餘經一偈
如人至心　求佛舍利
其人不復　志求餘經
如是之人　乃可為說
於佛道者　窮劫不畫
汝當為說　妙法華經

亦未曾念　外道典籍　佛道者　窮劫不畫
告舍利弗　我說是相　汝當為說　妙法華經
如是等人　則能信解

妙法蓮華經信解品第四

尒時慧命須菩提摩訶迦栴延摩訶迦葉摩
訶目犍連從佛所聞未曾有法世尊授舍利
弗阿耨多羅三藐三菩提記發希有心歡喜
踊躍即從坐起整衣服偏袒右肩右膝着地
一心合掌曲躬恭敬瞻仰尊顏而白佛言我
等居僧之　　　　　　　　　　　　　　　　
堪任不復進求阿耨多羅三藐三菩提世尊
往昔說法既久我時在坐身體疲懈但念空
无相无作　　　　　　　　　　　　　　　　
統衆生心　　　　　　　　　　　　　　　　
三界得涅槃又今我等年已朽邁於佛教
化菩薩　　　　　　　　　　　　　　　　
樂之心我等今於佛前聞授聲聞阿耨多羅
三藐三菩提心甚歡喜得未曾有不謂於
今　　　　　　　　　　　　　　　　
无量珍寶　　　　　　　　　　　　　　　　
喻以明斯義猶若有人年既幼稚捨父逃逝
久住他國或十二十至五十歲年既長大加
復窮困馳騁四方以求衣食漸漸莊行遇向
本國　　　　　　　　　　　　　　　　
當財寶无量金銀琉璃珊瑚琥珀

久住他國或十二十至五十歲年既長大加
設窮困馳騁四方以求衣食漸漸遊行遇向
本國此父先來求子不得中止一城其家大
富財寶无量金銀琉璃珊瑚琥珀硨磲等
其諸倉庫悉皆盈溢多有僮僕臣佐吏民為
馬車乘牛羊无數出入息利遍他國高估
賈客亦甚衆多時貧窮子莊諸聚落遂展國
邑遂到其父所止之城父每念子興子離別
五十餘年而未曾向人說如此事但自思惟心
懷悔恨自念老朽多有財物金銀珍寶倉
庫盈溢无有子息一旦終沒財物散失无
所委付是以慈勤每憶其子復作是念我若
得子委付財物坦然快樂无復憂患世尊余
時窮子傭賃展轉遇到父舍住立門側遥見
其父踞師子牀寶机承足諸婆羅門刹利居
士皆恭敬圍遶以真珠瓔珞價直千万莊嚴
其身床座侍者執白拂侍立左右寶帳垂諸華幡香水灑地散衆名華羅列寶物
出納財物有如是等種種叢飾威德特尊甚
子見父有大力勢即懷怖畏悔來至此窮作
[illegible]是王者非我傭力得物之
[illegible]久

59

▼北四七九四號（收五十三）　妙法蓮華經卷第二譬喻品第三至信解品第四

若人恭敬　无有異心　離諸凡愚　獨處山澤
如是之人　乃可為說　捨惡知識　親近善友
又舍利弗　若見有人　乃可為說　如是之人
若見佛子　持戒清淨　如淨明珠　求大乘者
如是之人　乃可為說　若人无瞋　質直柔軟　常愍一切　恭敬諸佛
如是之人　乃可為說　復有佛子　於大衆中　以清淨心　種種因緣
辯論言辭　說法无畏　如是之人　乃可為說
若有比丘　為一切智　四方求法　合掌頂受
但樂受持　大乘經典　乃至不受　餘經一偈
如是之人　乃可為說　如是求經　得已頂礼
如人至心　求佛舍利　其人不復　志求餘經　亦未曾念　外道典籍
如是之人　乃可為說
告舍利弗　我說是相　求佛道者　窮劫不盡
如是等人　則能信解　汝當為說　妙法華經
妙法蓮華經信解品第四
尒時慧命須菩提摩訶迦旃延摩訶迦葉
[illegible]佛所聞未曾有法世尊授舍利

20　△19

尒時慧命須菩提摩訶迦旃延摩訶迦葉
摩訶目犍連從佛所聞未曾有法世尊授舍利
弗阿耨多羅三藐三菩提記發希有心歡喜
踊躍即從坐起整衣服偏袒右肩右膝著地
一心合掌曲躬恭敬瞻仰尊顏而白佛言我
等居僧之首年並朽邁自謂已得涅槃无所
堪任不復進求阿耨多羅三藐三菩提世尊
往昔說法既久我時在座身體疲懈但念空
无相无作於菩薩法遊戲神通淨佛國土成
就衆生心不喜樂所以者何世尊令我等出
於三界得涅槃證又今我等年已朽邁於佛
教化菩薩阿耨多羅三藐三菩提不生一念
好樂之心我等今於佛前聞授聲聞阿耨多
羅三藐三菩提記心甚歡喜得未曾有不謂
於今忽然得聞希有之法深自慶幸獲大善
利无量珎寶不求自得世尊我等今者樂說
譬喻以明斯義譬若有人年既幼稚捨父逃
逝久住他國或十廿至五十歲年既長大加
復窮困馳騁四方以求衣食漸漸遊行遇向
本國其父先來求子不得中心一城其家大
富財寶无量金銀珎璫珊瑚虎魄頗梨珠等
其諸倉庫悉皆盈溢多有僮僕臣佐史民象
馬車乘牛羊无數出入息利乃遍他國商估
賈客亦甚衆多時貧窮子遊諸聚落逕歷

馬車乘牛羊无數出入息利乃遍他國商估
賈客亦甚衆多時貧窮子遊諸聚落逕歷
國邑遂到其父所止之城父每念子與子離別
五十餘年而未曾向人說如此事但自思惟
心懷悔恨自念老朽多有財物金銀珎寶倉
庫盈溢无有子息一旦終沒財物散失无所
委付是以慇懃每憶其子復作是念我若得
了委付財物坦然快樂无復憂慮世尊尒時
窮子庸賃展轉遇到父舍住立門側遥見
其父踞師子牀寶机承足諸婆羅門刹利居
士皆恭敬圍遶以真珠瓔珞價直千万亦嚴
其身吏民僮僕手執白拂侍立左右覆以寶帳
垂諸華幡香水灑地散衆名華羅列寶物出
內取與有如是等種種嚴飾威德特尊窮子
見父有大力勢即懷恐怖悔來至此窮作是
念此或是王或是王等非我庸力得物之處
不如往至貧里肆力有地衣食易得若久住
此或見逼迫強使我作作是念已疾走而去
時富長者於師子座見子便識心大歡喜即
作是念我財物庫藏今有所付我常思念此
子无由見之而忽自來甚適我願我雖年朽
猶故貪惜即遣傍人急追將還尒時使者疾
走往捉窮子驚怖稱怨大喚我不相犯何因
見捉使者執之愈急強牽將還于時窮子自

走往捉窮子驚怖稱怨大喚我不相犯何曰
見捉使者執之愈急強牽將還于時窮子自
念无罪而被囚執此必定死轉更惶怖悶絕僻
地父遥見之而語使言不須此人勿強將來
以冷水灑面令得醒悟莫復與語所以者何
父知其子志意下劣自知豪貴為子所難審
知是子而以方便不語他人云是我子使者語
之我今放汝隨意所趣窮子歡喜得未曾
有從地而起往至貧里以求衣食尒時長者
將欲誘引其子而設方便密遣二人形色
燋悴无威德者汝可詣彼徐語窮子此有作
處倍與汝直窮子若許將來使作若言欲何
所作便可語之雇汝除糞我等二人亦共汝作
時二使人即求窮子既已得之具陳上事尒
時窮子先取其價尋與除糞其父見子愍
而恠之又以他日於窓牖中遥見子身羸瘦
憔悴糞土塵垢汙穢不淨即脫瓔珞細軟上
服嚴飾之具更著麤弊垢膩之衣塵土塗身
右手執持除糞之器狀有所畏語諸作人汝
等懃作勿得懈息以方便故得近其子後復
告言咄男子汝常此作勿復餘去當加汝價
諸有所須瓦器米麵鹽酢之屬莫自疑難亦
有老弊使人須者相給好自安意我如汝父
勿復憂慮所以者何我年老大而汝少壯汝
常作時无有欺怠瞋恨怨言都不見汝有此

勿復憂慮所以者何我年老大而汝少壯汝
常作時无有欺怠瞋恨怨言都不見汝有此
諸惡如餘作人自今已後如所生子即時長
者更與作字名之為兒尒時窮子雖欲此遇
猶故自謂客作賤人由是之故於廿年中常
令除糞過是已後心相體信入出无難然其
所止猶在本處世尊尒時長者有疾自知將
死不久語窮子言我今多有金銀珎寶倉
庫盈溢其中多少所應取與汝悉知之我心如
是當體此意所以者何今我與汝便為不異
宜加用心无令漏失尒時窮子即受教勅領
知衆物金銀珎寶及諸庫藏而无希取一飡
之意然其所止故在本處下劣之心亦未能
捨復進少時父知子意漸已通泰成就大志
自鄙先心臨欲終時而命其子并會親族國
王大臣刹利居士皆悉已集即自宣言諸君
當知此是吾子我之所生於某城中捨吾逃
走路跡辛苦五十餘年其本字某我名某甲
昔在本城懷憂推覓忽於是間遇會得之
此實我子我實其父今吾所有一切財物皆是
子有先所出內是子所知世尊是時窮子聞
父此言即大歡喜得未曾有而作是念我本
无心有所希求今此寶藏自然而至世尊大
富長者則是如來我等皆似佛子如來常說
我等為子世尊我等以三苦故於生死中之

富長者則是如來我等皆似佛子如來常說
我等為子世尊我等以三苦故於生死中受
諸熱惱迷惑无知樂著小法今日世尊令我
等思惟蠲除諸法戲論之真我等於中懃加
精進得至涅槃一日之價既得此已心大歡
喜自以為足便自謂於佛法中懃精進故所
得弘多然世尊先知我等心著弊欲樂於小
法便見縱捨不為分別汝等當有如來知見
寶藏之分世尊以方便力說如來智慧我等
從佛得涅槃一日之價以為大得於此大乘
无有志求我等又回如來智慧為諸菩薩開
示演說而自於此无有志願所以者何佛知
我等心樂小法以方便力隨我等說而我等
不知真是佛子令我等方知世尊於佛智慧
无所悋惜所以者何我等昔來真是佛子而
但樂小法若我等有樂大之心佛則為我說
大乘法此經中唯說一乘而昔於菩薩前毀
呰聲聞樂小法者然佛實以大乘教化是故
我等說本无心有所希求今法王大寶自然
而至如佛子所應得者皆已得之尒時摩訶
迦葉欲重宣此事而說偈言

我等今日　聞佛音教　歡喜踊躍　得未曾有
佛說聲聞　當得作佛　无上寶聚　不求自得
譬如童子　幼稚无識　捨父逃逝　遠到他土
周流諸國　五十餘年　其父憂念　四方推求

譬如童子　幼稚无識　捨父逃逝　遠到他土
周流諸國　五十餘年　其父憂念　四方推求
求之既疲　頓之一城　造立舍宅　五欲自娛
其家巨富　多諸金銀　車渠馬瑙　真珠流離
象馬牛羊　輦轝車乘　田業僮僕　人民衆多
出入息利　乃遍他國　商估賈人　无處不有
千万億衆　國邑恭敬　常為王者　之所愛念
群臣豪族　皆共宗重　以諸緣故　往來者衆
豪富如是　有大力勢　而年朽邁　益憂念子
夙夜惟念　死時將至　癡子捨我　五十餘年
庫藏諸物　當如之何　從已至已　從國至國
尒時窮子　求索衣食　飢餓羸瘦　體生瘡鮮
或有所得　或无所得　傭賃展轉　遂至父舍
漸次遊歷　到父住城　施大寶帳　處師子座
尒時長者　於其門內　出內財產　注記券疏
眷屬圍遶　諸人侍衛　謂是國王　若是王等
或有計筭　金銀寶物　寶貴尊嚴　窮子見父
驚怖自惟　何故至此　竊自念言　我若久住
或見逼迫　強驅使作　思惟是已　馳走而去
借問貧里　欲往傭作　長者是時　在師子座　遥見其子　嘿然識之
即勅使者　追捉將還　窮子驚喚　迷悶躃地
是人執我　必當見煞　何用衣食　使我至此
長者知子　愚癡劣多　不信我言　不信是子

是人執我　必當見然　何用衣食　使我至此
長者知子　愚癡失多　不信我言　不信是父
即以方便　更遣餘人　眇目瘡陋　无威德者
汝可語之　云當相雇　除諸糞穢　倍與汝價
窮子聞之　歡喜隨來　為除糞穢　淨諸房舍
長者於牖　常見其子　念子愚劣　樂為鄙事
於是長者　著弊垢衣　執除糞器　往到子所
方便附近　語令懃作　既益汝價　并塗之油
飲食充足　薦席厚煖　如是苦言　汝當懃作
又以軟語　若如我子
長者有智　漸令入出　迦二十　年　執作家事
示其金銀　真珠頗梨　諸物出入　皆使令知
猶處門外　止草庵　自念貧事　我无此物
父知子心　漸以廣大
欲與財物　即聚親族　國王大臣　刹利居士
於此大衆　說是我子　捨我他行　迦五十歲
自見子來　已二十　年　昔於某城　而失是子
周行求索　遂來至此　凡我所有　舍宅人民
意以付之　恣其所用
子念昔貧　志意下劣　今於父所　大獲珍寶
并及宅舍　一切財物　甚大歡喜　得未曾有
佛亦如是　知我樂小　未曾說言　汝等作佛
而說我等　得諸无漏　成就小乘　聲聞弟子
佛勅我等　說最上道　備習此者　當得成佛
我衆佛教　為大菩薩　以諸因緣　種種譬喻

佛勅我等　說最上道　備習此者　當得成佛
我衆佛教　為大菩薩　以諸因緣　種種譬喻
若干言辭　說无上道
諸佛子等　從我聞法　日夜思惟　精懃修習
是時諸佛　即授其記　汝於來世　當得作佛
一切諸佛　秘藏之法　但為菩薩　演其實事
而不為我　說斯真要
如彼窮子　得近其子　雖知諸物　心不希取
我等雖說　佛法寶藏　自无志願　亦復如是
我等內滅　自謂為足　唯了此事　更无餘事
我等若聞　淨佛國土　教化衆生　都无欣樂
所以者何　一切諸法　皆悉空寂　无生无滅
无大无小　无漏无為　如是思惟　不生喜樂
我等長夜　於佛智慧　无貪无著　无復志願
而自於法　謂是究竟　得脫二衆　苦惱之患
我等長夜　備習空法　佛所教化　得道不虛
住最後身　有餘涅槃　說菩薩法　以求佛道
則為已得　報佛之恩
我等雖為　諸佛子等
而於是法　永无願樂
導師見捨　觀我心故　初不勸進　說有實利
如富長者　知子志劣　以方便力　柔伏其心
然後乃付　一切財寶　佛亦如是　現希有事
知樂小者　以方便力　調伏其心　乃教大智
我等今日　得未曾有　非先所望　而今自得

知樂小者 以方便力 調伏其心 乃教大智
我等今日 得未曾有 非先所望 而今自得
如波窮子 得无量寶
世尊我今 得道得果 於无漏法 得清淨眼
我等長夜 持佛淨戒 始於今日 得其果報
法王法中 久脩梵行 今得无漏 无上大乘
我等今者 真是聲聞 以佛道聲 令一切聞
我等今者 真阿羅漢 於諸世間 天人魔梵
普於其中 應受供養
世尊大恩 以希有事 憐愍教化 利益我等
无量億劫 誰能報者
手足供給 頭頂礼敬 一切供養 皆不能報
若以頂戴 兩肩荷負 於恒沙劫 盡心恭敬
又以美饌 无量寶衣 及諸卧具 種種湯藥
牛頭栴檀 及諸珍寶 以起塔廟 寶衣布地
如斯等事 以用供養 於恒沙劫 亦不能報
諸佛希有 无量无邊 不可思議 大神通力
无漏无為 諸法之王 能為下劣 忍于斯事
取相凡夫 隨宜為說 諸佛於法 得家自在
知諸衆生 種種欲樂 及其志力 隨所堪任
以无量喻
隨諸衆生 宿世善根 又知成熟 未成熟者
種種籌量 分別知已 於一乘道 隨宜說三

无漏无為 諸法之王 能為下劣 忍于斯事
取相凡夫 隨宜為說 諸佛於法 得家自在
知諸衆生 種種欲樂 及其志力 隨所堪任
以无量喻
隨諸衆生 宿世善根 又知成熟 未成熟者
種種籌量 分別知已 於一乘道 隨宜說三
妙法蓮華經卷第二

如是之人乃可為說如人至心求佛舍利
如是求經得已頂受其人不復志求餘經
亦未曾念外道典籍如是之人乃可為說
告舍利弗我說是相求佛道者窮劫不盡
如是等人則能信解法當為說妙法華經

妙法蓮華經信解品第四

尒時慧命須菩提摩訶迦旃延摩訶迦葉
摩訶目揵連從佛所聞未曾有法世尊授舍
利弗阿耨多羅三藐三菩提記發希有心歡
喜踊躍即從座起整衣服偏袒右肩右膝著
地一心合掌曲躬恭敬瞻仰尊顏而白佛言我
等居僧之首年並朽邁自謂已得涅槃无所
堪任不復進求阿耨多羅三藐三菩提世尊
往昔說法既久我時在座身體疲懈但念空
无相无作於菩薩法遊戲神通淨佛國土成
就衆生心不喜樂所以者何世尊令我等出

北四七九五號（二十五律）妙法蓮華經卷第二譬喻品第三至信解品第四

往昔說法既久我時在座身體疲懈但念空
无相无作於菩薩法遊戲神通淨佛國土成
就衆生心不喜樂所以者何世尊令我等出
於三界得涅槃證又今我等年已朽邁於佛
教化菩薩阿耨多羅三藐三菩提不生一念
好樂之心我等今於佛前聞授聲聞阿耨多
羅三藐三菩提記心甚歡喜得未曾有不謂
於今忽然得聞希有之法深自慶幸獲大善
利无量珍寶不求自得世尊我等今者樂說
辭喻以明斯義譬若有人年既幼稚捨父逃
逝久住他國或十二十至五十歲年既長大
加復窮困馳騁四方以求衣食漸漸遊行遇
向本國其父先來求子不得中止一城其家
大富財寶无量金銀瑠璃珊瑚琥珀真珠
等其諸倉庫悉皆盈溢多有僮僕臣佐吏民
象馬車乘牛羊无數出入息利乃遍他國商
估賈客亦甚衆多時貧窮子遊諸聚落經
歷國邑遂到其父所止之城父每念子與子離別
五十餘年而未曾向人說如此事但自思惟
心懷悔恨自念老朽多有財物金銀珍寶倉
庫盈溢无有子息一旦終沒財物散失无所

佑貧窮亦甚樂多時貧窮子遊諸聚落經
歷國邑遂到其父所止之城父每念子與子離別
五十餘年而未曾向人說如此事但自思惟
心懷悔恨自念老耗多有財物金銀珍寶倉
庫盈溢无有子息一旦終沒財物散失无所
之以懇勤每憶其子復作是念我若得
夏憂慮世尊余時

亦未曾念外道典籍如是之人乃可為說
告舍利弗我說是相求佛道者窮劫不盡
如是等人則能信解汝當為說妙法華經
妙法蓮華經信解品第四
余時慧命須菩提摩訶迦旃延摩訶迦葉摩
訶目犍連從佛所聞未曾有法世尊授舍利
弗阿耨多羅三藐三菩提記發希有心歡喜
踊躍即從座起整衣服偏袒右肩右膝著地
一心合掌曲躬恭敬瞻仰尊顏而白佛言我
等居僧之首年並朽邁自謂已得涅槃无所
堪任不復進求阿耨多羅三藐三菩提世尊
往昔說法既久我時住座身體疲懈但念空
无相无作亦無菩薩法遊戲神通淨佛國土成
就衆生心不喜樂所以者何世尊令我等出
於三界得涅槃證又今我等年已朽邁於佛
教化菩薩阿耨多羅三藐三菩提不生一念
好樂之心我等今於佛前聞授聲聞阿耨多

教化善薩阿耨多羅三藐三菩提不生一念
好樂之心我等今於佛前聞授聲聞阿耨多
羅三藐三菩提記心甚歡喜得未曾有不謂
於今忽然得聞希有之法深自慶幸獲大善
利无量珍寶不求自得世尊我等今皆樂說
譬喻以明斯義譬若有人年既幼稚捨父逃
逝久住他國或十二十至五十歲年既長大
迦復窮困馳騁四方以求衣食漸漸遊行遇
向本國其父先來求子不得中止一城其家
大富財寶无量金銀流璃珊瑚硨磲碼瑙珠
等其諸倉庫悉皆盈溢多有僮僕臣佐吏民
象馬車乘牛羊无數出入息利乃遍他國商
估賈客亦甚衆多時貧窮子遊諸聚落經歷
國邑遂到其父所止之城父每念子與子離
別五十餘年而未曾向人說如此事但自思
惟心懷悔恨自念老朽多有財物金銀珍寶
倉庫盈溢无有子息一旦終沒財物散失无
所委付是以縈心每憶其子復作是念我若
得子委付財物坦然快樂无復憂慮世尊尒
時窮子傭賃展轉遇到父舍住立門側遥見
其父踞師子床寶几承足諸婆羅門刹利居

其父踞師子床寶几承足諸婆羅門刹利居
士皆恭敬圍繞以真珠瓔珞價直千万庄嚴
其身吏民僮僕手執白拂侍立左右覆以寶
帳垂諸華幡香水灑地散衆名華陳列寶物
出內取與有如是等種種嚴飾威德特尊窮
子見父有大力勢即懷怨怖悔來至此竊作
是念此或是王或是王等非我傭力得物之
處不如往至貧里肆力有地衣食易得若久
住此或見逼迫強使我作作是念已疾走而
去時富長者於師子座見子便識心大歡喜
即作是念我財物庫藏今有所付我常思念
此子无由見之而忽自來甚適我願我雖年
朽猶故貪惜即遣傍人急追將還尒時使者
疾走往捉窮子驚愕稱怨大唤我不相犯何
為見捉使者執之逾急強牽將還于時窮子
自念无罪而被囚執此必定死轉更惶怖閉
絕躃地父遥見之而語使言不須此人勿強
將來以冷水灑面令得醒悟莫復與語所以
者何父知其子志意下劣自知豪貴為子所
難審知是子而以方便不語他人云是我子
使者語之尒時窮子隨順所趣窮子歡喜得

雖審知是子而以方便不語他人云是我子
使者語之長今教令隨意所趣窮子歡喜得
未曾有從地而起往至貧里以求衣食今時
長者將欲誘引其子而設方便密遣二人形
色憔悴无威德者汝可詣彼徐語窮子此有
作處僱與汝直窮子若許將來使作若言欲
何所作便可語之雇汝除糞我等二人亦共
汝作時二使人即求窮子既已得之具陳上
事尒時窮子先取其價尋與除糞其父見子
愍而怪之又以他日於窓牖中遥見子身羸
瘦憔悴糞土塵垢污穢不淨即脫瓔珞細軟
上服嚴飾之具更著麁弊垢膩之衣塵土坌
身右手執持除糞之器狀有所畏語諸作人
汝等勤作勿得懈怠以方便故得近其子後
復告言咄男子汝常此作勿復餘去當加汝
價諸有所須瓮器米麵鹽酢之屬莫自疑難
亦有老弊使人須者相給好自安意我如汝
父勿復憂慮所以者何我年老大而汝少壯
汝常作時无有欺怠瞋恨怨言都不見汝有
此諸惡如餘作人自今已後如所生子即時
長者更與作字名之為兒尒時窮子雖於此

此諸惡如餘作人自今已後如所生子即時
長者更與作字名之為兒尒時窮子雖於此
猶猶故自謂客作賤人由是之故於二十年
中常令除糞過是已後心相體信入出无難
然其所止猶在本處世尊尒時長者有疾自
知將死不久語窮子言我今多有金銀珍寶
倉庫盈溢其中多少所應取與汝悉知之我
心如是當體此意所以者何今我與汝便為
不異宜加用心无令漏失尒時窮子即受教
勅領知衆物金銀珍寶及諸庫藏而无悕取
一飡之意然其所止故在本處下劣之心亦

告舍利弗 我說是相 求佛道
如是等人 則能信解 世尊為說 妙法華經
妙法蓮華經信解品第四
尒時慧命須菩提 摩訶迦旃延 摩訶迦葉 摩
訶目揵連 從佛所聞未曾有法 世尊授舍利
弗阿耨多羅三藐三菩提記 歡喜有心歡喜
踊躍即從座起 整衣服 偏袒右肩 右膝著地
一心合掌曲躬恭敬 瞻仰尊顏而白佛言 我
等居僧之首 年並耆邁 自謂已得涅槃 已所
堪任 不復進求阿耨多羅三藐三菩提 世尊
往昔說法既久 我時在座身體疲懈 但念空
无相无作於菩薩法遊戲神通淨佛國土
成就衆生心下喜樂 何以者何 世尊令我等出
於三界得涅槃 又令我等年已朽邁於佛
教化菩薩阿耨多羅三藐三菩提不生一念
好樂之心 我等今於佛前聞授聲聞阿耨多
羅三藐三菩提記心甚歡喜 得未曾有 不謂
於今忽然得聞第有之法 深自慶幸 獲大善

好樂之心 我等今於佛前聞授聲聞阿耨多
羅三藐三菩提記心甚歡喜 得未曾有 不謂
於今忽然得聞第有之法 深自慶幸 獲大善
利无量跡 實不求自得 世尊我等今者樂說
譬喻以明斯義 譬若有人 年既幼稚 捨父逃
逝 久住他國 或十二十至五十歲 年既長大
加復窮困 馳騁四方以求衣食 漸漸遊行 遇
向本國 其父先來求子 不得中止一城 其家
大富 財寶无量 金銀 硨磲 瑪瑙 珊瑚 琥珀 頗梨 珠
等 其諸倉庫 悉皆盈溢 多有僮僕 臣佐吏
民 象馬車乘 牛羊无數 出入息利 乃遍他國
估賣 客商 甚衆多 時貧窮子 遊諸聚落 經
歷國邑 遂到其父所住之城 父每念子 與子離
別五十餘年 未嘗向人說如此事 但自思
惟 心懷悔恨 自念老朽 多有財物 金銀 珍寶
倉庫盈溢 无有子息 一旦終沒 財物散失无
所委付 是以慈愍 無憶其子 復住是念 我若
得子 委付財物 坦然快樂 无復憂患 世尊 尒
時窮子 傭賃展轉 過到父舍 住立門側 遥見
其父 踞師子床 寶几承足 諸婆羅門 刹利居
士 皆恭敬圍繞 以真珠瓔珞 價直千万 座嚴
其身 吏民僮僕 手執白拂 侍立左右 寶帳 以寶
帳垂諸華幡 香水灑地 散衆名華 種種寶物

其身更民僮僕手執白拂侍立左右覆以寶帳垂諸華幡香水灑地散衆名華羅列寶物出內取與有如是等種種嚴飾威德特尊窮子見父有大力勢即懷怖悔來至此處作是念此或是王或是王等非我傭力得物之處不如往至貧里肆力有地衣食易得若久住此或見逼迫強使我作作是念已疾走而去時富長者於師子座見子便識心大歡喜即作是念我財物庫藏今有所付我常思念此子無由見之而忽自來甚適我願我雖年朽猶故貪惜即遣傍人急追將還尒時使者疾走往捉窮子驚愕稱怨大喚我不相犯何為見捉使者執之逾急強牽將還子時窮子自念无罪而被囚執此必定死轉更惶怖悶絕躃地父遥見之而語使言不須此人勿強將來以冷水灑面令得醒悟莫復與語所以者何父知其子志意下劣自知豪貴為子所[illegible]是子而以方便不語他人云是我子[illegible]令放往隨意所趣窮子歡喜得[illegible]往至貧里以求衣食尒時

妙法蓮華經譬喻品第三　二

尒時舍利弗踊躍歡喜即起合掌瞻仰尊顏而白佛言今從世尊聞此法音心懷踊躍得未曾有所以者何我昔從佛聞如是法見諸菩薩受記作佛而我等不預斯事甚自感傷失於如來无量知見世尊我常獨處山林樹下若坐若行每作是念我等同入法性云何如來以小乘法而見濟度然是我咎非世尊也所以者何若我等待說所因成就阿耨多羅三藐三菩提者必以大乘而得度脫然我等不解方便隨宜所說初聞佛法遇便信受思惟取證世尊我從昔來終日竟夜毋自刻責而今從佛聞所未聞未曾有法斷諸疑悔身意泰然快得安隱今日乃知真是佛子從佛口生從法化生得佛法分尒時舍利弗欲重宣此義而說偈言

我聞是法音　得所未曾有　心懷大歡喜　疑網皆已除
昔來蒙佛教　不失於大乘　佛音甚希有　能除衆生惱

重宣此義而說偈言

我聞是法音　得脫未曾有　心懷大歡喜　疑網皆已除
昔來家佛教　不失於大乘　佛音甚希有　能除衆生惱
我已得漏盡　聞亦除憂惱　我處於山谷　或在林樹下
若坐若經行　常思惟是事　嗚呼深自責　云何而自欺
我等亦佛子　同入无漏法　不能於未來　演說无上道
金色三十二　十力諸解脫　同共一法中　而不得此事
八十種妙好　十八不共法　如是等功德　而我皆已失
我獨經行時　見佛在大衆　名聞滿十方　廣饒益衆生
自惟失此利　我為自欺誑　我常於日夜　每思惟是事
欲以問世尊　為失為不失　我常見世尊　稱讚諸菩薩
以是於日夜　篤寄量如此事　令聞佛音聲　隨宜而說法
无漏難思議　令衆至道場　我本著邪見　為諸梵志師
世尊知我心　拔邪說涅槃　我悉除邪見　於空法得證
尒時心自謂　得至於滅度　而今乃自覺　非是實滅度
若得作佛時　具三十二相　天人夜叉衆　龍神等恭敬
是時乃可謂　永盡滅无餘　佛於大衆中　說我當作佛
聞如是法音　疑悔悉已除　初聞佛所說　心中大驚疑
豈非魔作佛　惱亂我心耶　佛以種種緣　譬喻巧言說
其心安如海　我聞疑網斷　佛說過去世　无量滅度佛
安住方便中　亦皆說是法　現在未來佛　其數无有量
亦以諸方便　演說如是法　如今者世尊　從生又出家

亦以諸方便　演說如是法　如今者世尊　從生又出家
得道轉法輪　亦以方便說　世尊說實道　彼旬无此事
以是我之知　非是魔作佛　我墮疑網故　謂是魔所為
聞佛柔軟音　深遠甚微妙　滌暢清淨法　我心大歡喜
疑悔永已盡　安住實智中　我定當作佛　為天人所敬
轉无上法輪　教化諸菩薩

尒時佛告舍利弗吾今於天人沙門婆羅門等大衆中說我昔曾於二万億佛所為无上道故常教化汝汝亦長夜隨我受學我以方便引導汝故生我法中舍利弗我昔教汝志願佛道汝今悉忘而便自謂已得滅度我今還欲令汝憶念本願所行道故為諸聲聞說是大乘經名妙法蓮華教菩薩法佛所護念舍利弗汝於未來世過无量无邊不可思議劫供養若干千万億佛奉持正法具足菩薩所行之道當得作佛号曰華光如來應供正遍知明行足善逝世間解无上士調御丈夫天人師佛世尊國名離垢其土平正清淨嚴飾安隱豐樂天人熾盛琉璃為地有八交道黃金為繩以界其側其傍各有七寶行樹常有華菓華光如來亦以三乘教化衆生舍利弗彼佛世時雖非聲聞亦以方便

有華藥華光如來亦以三乘教化衆生舍利弗彼佛出時雖非惡世以本願故說三乘法其劫名大寶莊嚴何故名曰大寶莊嚴其國中以菩薩為大寶故彼諸菩薩无量无邊不可思議算數譬喻所不能及非佛智力无能知者若欲行時寶華承足此諸菩薩非初發意皆久殖德本於无量百千万億佛所淨修梵行恒為諸佛之所稱歎常備佛慧具大神通善知一切諸法之門質直无偽志念堅固如是菩薩充滿其國舍利弗華光佛壽十二小劫除為王子未作佛時其國人民壽八小劫華光如來過十二小劫授堅滿菩薩阿耨多羅三藐三菩提記告諸比丘是堅滿菩薩次當作佛号曰華足安行多陀阿伽度阿羅訶三藐三佛陀其佛國土亦復如是舍利弗是華光佛滅度之後正法住世三十二小劫像法住世亦三十二小劫亦時世尊欲重宣此義而說偈言

舍利弗來世　成佛普智尊　号名曰華光　當度无量衆
供養无數佛　具足菩薩行　十力等功德　證於无上道
過无量劫已　劫名大寶嚴　世界名離垢　清淨无瑕穢
以琉璃為地　金繩界其道　七寶雜色樹　常有華菓實
彼國諸菩薩　志念常堅固　神通波羅蜜　皆已悉具足

以琉璃為地　金繩界其道　七寶雜色樹　常有華菓實
彼國諸菩薩　志念常堅固　神通波羅蜜　皆已悉具足
於无數佛所　善學菩薩道　如是等大士　華光佛所化
佛為王子時　棄國捨世榮　於末後身　出家成佛道
華光佛住世　壽十二小劫　其國人民衆　壽命八小劫
佛滅度之後　正法住於世　三十二小劫　廣度諸衆生
正法滅盡已　像法三十二　舍利廣流布　天人普供養
華光佛所為　其事皆如是　其兩足聖尊　家據无倫比
彼即是汝身　宜應自欣慶

尒時四部衆比丘比丘尼優婆塞優婆夷天龍夜叉乾闥婆阿脩羅迦樓羅緊那羅摩睺羅伽等大衆見舍利弗於佛前受阿耨多羅三藐三菩提記心大歡喜踊躍无量各各脫身所著上衣以供養佛釋提桓因梵天王等與无數天子亦以天妙衣天曼陀羅華摩訶曼陀羅華等供養於佛所散天衣住虛空中而自迴轉諸天伎樂百千万種於虛空中一時俱作雨衆天華而作是言佛昔於波羅奈初轉法輪今乃復轉无上最大法輪尒時諸天子欲重宣此義而說偈言

昔於波羅奈　轉羅睺法輪　分別說諸法　五衆之生滅
今復轉最妙　无上大法輪　是法甚深奥　少有能信者

*

善才法華經 轉羅謂法輪 乎別說諸法 五衆之生或
令須轉寂妙 无上大法輪 是法甚深奧 少有能信者
我等從昔來 數聞世尊說 未曾聞如是 深妙之上法
世尊說是法 我等皆隨喜 大智舍利弗 今得受尊記
我等亦如是 必當得作佛 於一切世間 最尊无有上
佛道亦無議 方便隨宜說 我所有福業 今世若過世
及見佛功德 盡迴向佛道

尒時舍利弗白佛言世尊我今无復疑悔親
於佛前得受阿耨多羅三藐三菩提記是諸
千二百心自在者昔任學地佛常教化言我
法能離生老病死究竟涅槃是學无學人亦
各自以離我見及有无見等謂得涅槃而今
於世尊前聞所未聞皆悉疑惑善哉世尊願
為四衆說其因緣令離疑悔尒時佛告舍利
弗我先不言諸佛世尊以種種因緣譬喻言
辭方便說法皆為阿耨多羅三藐三菩提耶
是諸所說皆為化菩薩故然舍利弗今當復
以譬喻更明此義諸有智者以譬喻得解舍
利弗若國邑聚落有大長者其年衰邁財富
无量多有田宅及諸僮僕其家廣大唯有一
門多諸人衆一百二百乃至五百人止住其
中堂閣朽故墻壁頹落柱根腐敗梁棟傾危
周帀俱時然然火起焚燒舍宅長者諸子若

140

*

中堂閣朽故墻壁頹落柱根腐敗梁棟傾危
周帀俱時然然火起焚燒舍宅長者諸子若
十二十或至三十在此宅中長者見是大火
從四面起即大驚怖而作是念我雖能於此
所燒之門安隱得出而諸子等於火宅內樂
著嬉戲不覺不知不驚不怖火來逼身苦痛
切己心不厭患无求出意舍利弗是長者作
是思惟我身手有力當以衣裓若以几案從
舍出之須更思惟是舍唯有一門而復狹小
諸子幼稚未有所識戀著戲處或當墮落為
火所燒我當為說怖畏之事此舍已燒宜時
疾出无令為火之所燒害作是念已如所思
惟具告諸子汝等速出父雖憐愍善言誘喻
而諸子等樂著嬉戲不肯信受不驚不畏了
无出心亦須不知何者是火何者為舍云何
為失但東西走戲視父而已尒時長者即作
是念此舍已為大火所燒我及諸子若不時
出必為所焚我今當設方便令諸子等得免
斯害父知諸子先心各有所好種種珍玩奇異
之物情必樂著而告之言汝等所可玩好希
有難得汝若不取後必憂悔如此種種羊
車鹿車牛車今在門外可以遊戲汝等於此
大白牛車汝等盛出來隨意所欲皆與汝今正是時

140

車鹿車牛車今在門外可以遊戲汝等於此
火宅宜速出來隨汝所欲皆當與汝尒時諸
子聞父所說珍玩之物適其願故心各勇銳
互相推排競共馳走爭出火宅是時長者見
諸子等安隱得出皆於四衢道中露地而坐
无復障礙其心泰然歡喜踊躍時諸子等各
白父言父先所許玩好之具羊車鹿車牛車
願時賜與舍利弗尒時長者各賜諸子等一
大車其車高廣衆寶莊校周帀欄楯四面懸
鈴又於其上張設幰蓋亦以珍奇雜寶而嚴
飾之寶繩交絡垂諸華瓔重敷綩綖安置丹
枕駕以白牛膚色充潔形體姝好有大筋力
行步平正其疾如風又多僕從而侍衛之所
以者何是大長者財富无量種種諸藏悉皆
充溢而作是念我財物无極不應以下劣小
車與諸子等今此幼童皆是吾子愛无偏黨
我有如是七寶大車其數无量應當等心各
各與之不宜異別所以者何以我此物周給
一國猶尚不匱何況諸子是時諸子各乘大
車得未曾有非本所望舍利弗於汝意云何
是長者等與諸子珍寶大車寧有虛妄不
舍利弗言不世世尊是長者但令諸子得免火

一國猶尚不匱何況諸子是時諸子各乘大
車得未曾有非本所望舍利弗於汝意云何
是長者等與諸子珍寶大車寧有虛妄不
舍利弗言不世世尊是長者但令諸子得免火
難全其軀命非為虛妄何以故若全身命便
為已得玩好之具況須方便於彼大宅而拔
濟之世尊若是長者乃至不與家小一車猶
不虛妄何以故是長者先作是意我以方便
令子得出以是因緣无虛妄也何況長者自
知財富无量欲饒益諸子等與大車佛告舍

妙法蓮華經譬喻品第三　二

尒時舍利弗踊躍歡喜即起合掌瞻仰尊
顏而白佛言從世尊聞此法音心懷踊躍
得未曾有所以者何我昔從佛聞如是法見
諸菩薩受記作佛而我等不預斯事甚自感
傷失於如來無量知見世尊我常獨處山林
樹下若坐若行每作是念我等同入法性云
何如來以小乘法而見濟度是我等咎非世尊
也所以者何若我等待說所因成就阿耨多
羅三藐三菩提者必以大乘而得度脫然我
等不解方便隨宜所說初聞佛法遇便信受
思惟取證世尊我從昔來終日竟夜每自剋
責而今從佛聞所未聞未曾有法斷諸疑悔
身意泰然快得安隱今日乃知真是佛子從
佛口生從法化生得佛法分尒時舍利弗欲重
宣此義而說偈言

我聞是法音　得所未曾有　心懷大歡喜　疑網皆已除

宣此義而說偈言

我聞是法音　得所未曾有　心懷大歡喜　疑網皆已除
佛音甚希有　能除衆生惱　我爰於山谷　或在大樹下
若坐若經行　常思惟是事　嗚呼深自責　云何而自欺
我等亦佛子　同入无漏法　不能於未來　演說無上道
金色三十二　十力諸解脫　同共一法中　而不得此事
八十種妙好　十八不共法　如是等功德　而我皆已失
我經行時　見佛在大衆　名聞滿十方　廣饒益衆生
惟失此利　我為自放誕　我常於日夜　每思惟是事
欲以問世尊　為失為不失　我常見世尊　稱讚諸菩薩
以是於日夜　籌量如是事　今聞佛音聲　隨宜而說法
無漏難思議　令衆至道場　我本著邪見　為諸梵志師
知我心堅固　拔邪說涅槃　我悉除邪見　於空法得證
尒時心自謂　得至於滅度　而今乃自覺　非是實滅度
若得作佛時　具三十二相　天人夜叉衆　龍神等恭敬
是時乃可謂　永盡滅无餘　佛於大衆中　說我當作佛
聞如是法音　疑悔悉已除　初聞佛所說　心中大驚疑
非魔作佛　惱亂我心耶　佛以種種緣　辭喻巧言說
無心如海　我聞疑網斷　世尊出世　无量滅度佛
安住方便中　亦皆說是法　佛在未來世　其數无有量
若人聞方便　海說如是法　如今者世尊　從生又出家

安住方便中　亦皆說是法　現在未來佛　其數无有量
亦以諸方便　演說如是法　如今者世尊　從生及出家
得道轉法輪　亦以方便說　世間說實道　彼司无上事
以是我定知　非是菩薩作　我滅疑網故　謂是魔所為
聞佛柔軟音　深遠甚微妙　演暢清淨法　我心大歡喜
經無數劫已　安住寶智中　我定當作佛　為天人所敬
轉无上法輪　教諸菩薩

尒時佛告舍利弗吾今於天人沙門婆羅門
等大衆中說我昔曾於二万億佛所為无上
道故常教化汝汝亦長夜隨我受學我以方
便引導汝故生我法中舍利弗我昔教汝志
願佛道汝今悉忘而便自謂已得滅度我今
還欲令汝憶念本願所行道故為諸聲聞說
是大乘經名妙法蓮華教菩薩法佛所護念
舍利弗汝於未來世過无量无邊不可思議
劫供養若干千万億佛奉持正法具足菩薩
所行之道當得作佛号曰華光如來應供正
遍知明行足善逝世間解无上士調御丈夫
天人師佛世尊劫名離垢其土平正清淨嚴
飾安隱豐樂天人熾盛瑠璃為地有八交道
黃金為繩以界其側其傍各有七寶行樹常
有華果華光如來亦以三乘教化衆生舍利

弗彼佛出時雖非惡世以本願故說三乘法
其劫名大寶莊嚴何故名曰大寶莊嚴其國
中以菩薩為大寶故彼諸菩薩无量无邊不
可思議算數譬喻所不能及非佛智力无能
知者若欲行時寶華承足此諸菩薩非初發
意皆久殖德本於无量百千万億佛所淨脩
梵行恒為諸佛之所稱歎常脩佛慧具大神
通善知一切諸法之門質直无偽志念堅固
如是菩薩充滿其國舍利弗華光佛壽十二
小劫除為王子未作佛時其國人民壽八小
劫華光如來過十二小劫授堅滿菩薩阿耨多
羅三藐三菩提記告諸比丘是堅滿菩薩次當
作佛号曰華足安行多陀阿伽度阿羅訶三藐
三佛陀其佛國土亦復如是舍利弗是華光佛
滅度之後正法住世三十二小劫像法住世亦
三十二小劫尒時世尊欲重宣此義而說偈言
舍利弗汝世　八佛普智具　号名曰華光　當度无量衆
供養諸佛已　具菩薩行　十力等功德　證於无上道
過无量劫已　劫名大寶嚴　世界名離垢　清淨无瑕穢
以瑠璃為地　金繩界其道　寶樹多華菓　常有華菓實
彼國諸菩薩　志念堅固　神通力已淳　無量智慧力
其道常平坦　如來滅度後　諸佛之弟子　展轉相教化
衆生舍利

過無量劫已　劫名大寶嚴　世界名離垢　清淨無穢穢
以琉璃為地　金繩界其道　寶樹雜色行　常有華敷實
彼國諸菩薩　志念堅固　神通波羅蜜　皆已具足
於無數佛所　善學菩薩道　如是等大士　華光佛所化
佛壽三十小劫　桑園捨世榮　於最末後身　出家成佛道

妙法蓮華經信解品第三

尒時舍利弗踊躍歡喜即起合掌瞻仰尊顏
而白佛言今從世尊聞此法音心懷踊躍得
未曾有所以者何我昔從佛聞如是法見諸
菩薩受記作佛而我等不預斯事甚自感傷
失於如來無量知見世尊我常獨處山林樹
下若坐若行每作是念我等同入法性之何
如來以小乘法而見濟度然是我咎非世尊
也所以者何若我等待說所因成就阿耨多
羅三藐三菩提者必以大乘而得度脫然我
等不解方便隨宜所說初聞佛法遽便信受
思惟取證世尊我從昔來終日竟夜每自尅
責而今從佛聞所未聞未曾有法斷諸疑悔
身意泰然快得安隱今日乃知真是佛子從
佛口生從法化生得佛法分尒時舍利弗欲
重宣此義而說偈言

我聞是法音　得所未曾有　心悔大歡喜　疑網皆已除

*

佛口生從法化生得佛法分尒時舍利弗欲

重宣此義而說偈言

我聞是法音　得所未曾有　心懷大歡喜　疑網皆已除

昔來蒙佛教　不失於大乘　佛音甚希有　能除衆生惱

我已得漏盡　聞亦除憂惱　我處於山谷　或在林樹下

若坐若經行　常思惟是事　嗚呼深自責　云何而自欺

我等亦佛子　同入無漏法　不能於未來　演說無上道

金色三十二　十力諸解脫　同共一法中　而不得此事

八十種妙好　十八不共法　如是等功德　而我皆已失

我獨經行時　見佛在大衆　名聞滿十方　廣饒益衆生

自惟失此利　我為自欺誑　我常於日夜　每思惟是事

欲以問世尊　為失為不失　我常見世尊　稱讚諸菩薩

以是於日夜　籌量如是事　今聞佛音聲　隨宜而說法

無漏難思議　令衆至道場　我本著邪見　為諸梵志師

世尊知我心　拔邪說涅槃　我悉除邪見　於空法得證

尒時心自謂　得至於滅度　而今乃自覺　非是實滅度

若得作佛時　具三十二相　天人夜叉衆　龍神等恭敬

是時乃可謂　永盡滅無餘　佛於大衆中　說我當作佛

聞如是法音　疑悔悉已除　初聞佛所說　心中大驚疑

將非魔作佛　惱亂我心耶　佛以種種緣　譬喻巧言說

其心安如海　我聞疑網斷　佛說過去世　無量滅度佛

安住方便中　亦皆說是法　現在未來佛　其數無有量

36

*

將非魔作佛　惱亂我心耶　佛以種種緣　譬喻巧言說

其心安如海　我聞疑網斷　佛說過去世　無量滅度佛

安住方便中　亦皆說是法　現在未來佛　其數無有量

亦以諸方便　演說如是法　如今者世尊　從生及出家

得道轉法輪　亦以方便說　世尊說實道　波旬無此事

以是我定知　非是魔作佛　我墮疑網故　謂是魔所為

聞佛柔軟音　深遠甚微妙　演暢清淨法　我心大歡喜

疑悔永已盡　安住實智中　我定當作佛　為天人所敬

轉無上法輪　教化諸菩薩

尒時佛告舍利弗吾今於天人沙門婆羅門

等大衆中說我昔曾於二万億佛所為無上

道故常教化汝汝亦長夜隨我受學我以方

便引導汝故生我法中舍利弗我昔教汝志

46

妙法蓮華經譬喻品第三

尒時舍利弗踊躍歡喜即起合掌瞻仰尊顏而白佛言今從世尊聞此法音心懷踊躍得未曾有所以者何我昔從佛聞如是法見諸菩薩受記作佛而我等不預斯事甚自感傷失於如來无量知見世尊我常獨處山林樹下若坐若行每作是念我等同入法性云何如來以小乘法而見濟度然是我咎非世尊也所以者何若我等待說所曰成就阿耨多羅三藐三菩提者必以大乘而得度脫然我等不解方便隨宜所說初聞佛法遇便信受

二

羅三藐三菩提者必以大乘而得度脫然我等不解方便隨宜所說初聞佛法遇便信受思惟取證世尊我從昔來終日竟夜每自尅責而今從佛聞所未聞未曾有法斷諸疑悔身意泰然快得安隱今日乃知真是佛子從佛口生從法化生得佛法分尒時舍利弗欲重宣此義而說偈言

我聞是法音　得所未曾有　心懷大歡喜　疑網皆已除
昔來蒙佛教　不失於大乘　佛音甚希有　能除衆生惱
我已得漏盡　聞亦除憂惱　我處於山谷　或在林樹下
若坐若經行　常思惟是事　嗚呼深自責　五何而自欺
我等亦佛子　同入无漏法　不能於未來　演說无上道
金色三十二　十力諸解脫　同共一法中　而不得此事
八十種妙好　十八不共法　如是等功德　而我皆已失
我獨經行時　見佛在大衆　名聞滿十方　廣饒益衆生
自惟失此利　我為自欺誑　我常於日夜　每思惟是事
欲以問世尊　為失為不失　我常見世尊　稱讚諸菩薩
以是於日夜　籌量如此事　今聞佛音聲　隨宜而說法
无漏難思議　令衆至道場　我本著邪見　為諸梵志師
世尊知我心　拔邪說涅槃　我悉除邪見　於空法得證
尒時心自謂　得至於滅度　而今乃自覺　非是實滅度
若得作佛時　具三十二相　天人夜叉衆　龍神等恭敬
是時乃可謂　永盡無餘滅　佛於大衆中　說我當作佛
聞如是法音　於無量千萬　初聞佛所說　心中大驚疑

若得作佛時 具三十二相 天人夜叉衆 龍神等恭敬
是時乃可謂 永盡滅无餘 佛於大衆中 說我當作佛
聞如是法音 疑悔悉已除 初聞佛所說 心中大驚疑
將非魔作佛 惱亂我心耶 佛以種種緣 譬喻巧言說
其心安如海 我聞疑網斷 佛說過去世 无量滅度佛
安住方便中 亦皆說是法 現在未來佛 其數无有量
亦以諸方便 演說如是法 知今者世尊 從生及出家
得道轉法輪 亦以方便說 世尊說實道 彼句无此事
以是我定知 非是魔作佛 我墮疑網故 謂是魔所為
聞佛柔軟音 深遠甚微妙 演暢清淨法 我心大歡喜
疑悔永已盡 安住實智中 我定當作佛 為天人所敬
轉无上法輪 教化諸菩薩

尒時佛告舍利弗吾今於天人沙門婆羅門
等大衆中說我昔曾於二万億佛所為无上
道故常教化汝汝亦長夜隨我受學我以方
便引導汝故生我法中舍利弗我昔教汝志
願佛導汝今悉忘而便自謂已得滅度我今
還欲令汝憶念本願所行道故為諸聲聞說
是大乘經名妙法蓮華教菩薩法佛所護念
舍利弗汝於未來世過无量无邊不可思議
劫供養若千千万億佛奉持正法具足菩薩
所行之道當得作佛号曰華光如來應供正
遍知明行足善逝世間解无上士調御丈夫
天人師佛世尊國名離垢其主平正清淨嚴

所行之道當得作佛号曰華光如來應供正
遍知明行足善逝世間解无上士調御丈夫
天人師佛世尊國名離垢其主平正清淨嚴
飾安隱豐樂天人熾盛瑠璃為地有八交道
黃金為繩以界其側其傍各有七寶行樹常
有華菓華光如來亦以三乘教化衆生舍利
弗彼佛出時雖非惡世以本願故說三乘法
其劫名大寶莊嚴何故名曰大寶莊嚴其國
中以菩薩為大寶故彼諸菩薩无量无邊不
可思議算數譬喻所不能及非佛智力无能
知者若欲行時寶華承足此諸菩薩非初發
意皆久殖德本於无量百千万億佛所淨修
梵行恒為諸佛之所稱歎常脩佛慧具大神
通善知一切諸法之門質直无偽志念堅固
如是菩薩充滿其國舍利弗華光佛壽十二
小劫除為王子未作佛時其國人民壽八小
劫華光如來過十二小劫授堅滿菩薩阿耨
多羅三藐三菩提記告諸比丘是堅滿菩薩
次當作佛号曰華足安行多陀阿伽度阿羅
訶三藐三佛陀其佛國土亦復如是舍利弗
是華光佛滅度之後正法住世三十二小劫
像法住世亦三十二小劫尒時世尊欲重宣
此義而說偈言
舍利弗未世 成佛普智尊 号名曰華光 當度無量衆

此義而說偈言

舍利弗來世 成佛普智尊 号名曰華光 當度无量衆
供養无數佛 具足菩薩行 十力等功德 證於无上道
過无量劫已 劫名大寶嚴 世界名離垢 清淨无瑕穢
以瑠璃為地 金繩界其道 七寶雜色樹 常有華果實
彼國諸菩薩 志念常堅固 神通波羅蜜 皆已悉具足
於无數佛所 善學菩薩道 如是等大士 華光佛所化
佛為王子時 棄國捨世榮 於最末後身 出家成佛道
華光佛住世 壽十二小劫 其國人民衆 壽命八十劫
佛滅度之後 正法住於世 三十二小劫 廣度諸衆生
正法滅盡已 像法三十二 舍利廣流布 天人普供養
華光佛所為 其事皆如是 其兩足聖尊 最勝无倫比
彼即是汝身 宜應自欣慶
尒時四部衆比丘比丘尼優婆塞優婆夷天
龍夜叉乾闥婆阿脩羅迦樓羅緊那羅摩睺
羅伽等大衆見舍利弗於佛前受阿耨多羅
三藐三菩提記心大歡喜踊躍无量各各脫
身所着上衣以供養佛釋提桓因梵天王等
與无數天子亦以天妙衣天曼陀羅華摩訶
曼陀羅華等供養於佛所散天衣住虛空中
而自迴轉諸天伎樂百千万種於虛空中一
時俱作雨衆天華而作是言佛昔於波羅奈
初轉法輪今乃復轉无上最大法輪尒時諸
天子欲重宣此義而說偈言

昔於波羅奈 轉四諦法輪 分別說諸法 五衆之生滅

初轉法輪今乃復轉无上最大法輪尒時諸
天子欲重宣此義而說偈言

昔於波羅奈 轉四諦法輪 分別說諸法 五衆之生滅
今復轉最妙 无上大法輪 是法甚深奥 少有能信者
我等從昔來 數聞世尊說 未曾聞如是 深妙之上法
世尊說是法 我等皆隨喜 大智舍利弗 今得受尊記
我等亦如是 必當得作佛 於一切世間 最尊无有上
佛道亦思議 方便隨宜說 我所有福業 今世若過世
及見佛功德 盡迴向佛道
尒時舍利弗白佛言世尊我今无復疑悔親
於佛前得受阿耨多羅三藐三菩提記是諸
千二百心自在者昔住學地佛常教化言我
法能離生老病死究竟涅槃是學无學人亦
各自以離我見及有无見等謂得涅槃而今
於世尊前聞所未聞皆墮疑惑善哉世尊願
為四衆說其因緣令離疑悔尒時佛告舍利
弗我先不言諸佛世尊以種種因緣譬喻言
辭方便說法皆為阿耨多羅三藐三菩提耶
是諸所說皆為化菩薩故然舍利弗今當復
以譬喻更明此義諸有智者以譬喻得解舍
利弗若國邑聚落有大長者其年衰邁財富
无量多有田宅及諸僮僕其家廣大唯有一
門多諸人衆一百二百乃至五百人止住其
中堂閣朽故墻壁頽落柱根腐敗梁棟傾危

門多諸人衆一百二百乃至五百人止住其
中堂閣朽故墻壁頹落柱根腐敗梁棟傾危
周帀俱時歘然火起焚燒舍宅長者諸子若
十二十或至三十在此宅中長者見是大火
從四面起即大驚怖而作是念我雖能於此
所燒之門安隱得出而諸子等於火宅內樂
著嬉戲不覺不知不驚不怖火來逼身苦痛
切己心不猒患无求出意舍利弗是長者作
是思惟我身手有力當以衣裓若以几案從
舍出之復更思惟是舍唯有一門而復狹小
諸子幼稚未有所識戀著戲處或當墮落為
火所燒我當為說怖畏之事此舍已燒宜時
疾出无令為火之所燒害作是念已如所思
惟具告諸子汝等速出父雖憐愍善言誘喻
而諸子等樂著嬉戲不肯信受不驚不畏了
无出心亦復不知何者是火何者為舍云何
為失但東西走戲視父而已尒時長者即作
是念此舍已為大火所燒我及諸子若不時
出必為所焚我今當設方便令諸子等得免
斯害又知諸子先心各有所好種種珎玩奇
異之物情必樂著而告之言汝等所可玩好
希有難得汝若不取後必憂悔如此種種羊
車鹿車牛車今在門外可以遊戲汝等於此
火宅宜速出來隨汝所欲皆當與汝尒時諸
子聞父所說珎玩之物適其願故心各勇銳
乎相推排競共馳走爭出火宅是時長者見
諸子等安隱得出皆於四衢道中露地而坐
无復障礙其心泰然歡喜踊躍時諸子等各
白父言父先所許玩好之具羊車鹿車牛車
願時賜與舍利弗尒時長者各賜諸子等一
大車其車高廣衆寶莊校周帀欄楯四面懸
鈴又於其上張設憪蓋亦以珎奇雜寶而嚴
飾之寶繩交絡垂諸華纓重敷鮮潔安置丹
枕駕以白牛膚色充潔形體姝好有大筋力
行步平正其疾如風又多僕從而侍衛之所
以者何是大長者財富无量種種諸藏悉皆
充溢而作是念我財物无極不應以下劣小
車與諸子等今此幼童皆是吾子愛无偏黨
我有如是七寶大車其數无量應當等心各
各與之不宜差別所以者何以我此物周給
一國猶尚不匱何況諸子是時諸子各乘大
車得未曾有非本所望舍利弗於汝意云何
是長者等與諸子珎寶大車寧有虛妄不舍
利弗言不也世尊是長者但令諸子得免火
難全其軀命非為虛妄何以故若全身命便
為已得玩好之具況復方便於彼火宅而拔

難令其無命非為虛妄何以故若全身命便
為已得玩好之具況復方便於彼火宅而救
濟之世尊若是長者乃至不與最小一車猶
不虛妄何以故是長者先作是意我以方便
令子得出以是因緣无虛妄也何況長者自
知財富无量欲饒益諸子等與大車佛告舍
利弗善哉善哉如汝所言舍利弗如來亦復
如是則為一切世間之父於諸怖畏衰惱憂
患无明暗蔽永盡无餘而悉成就无量知見
力无所畏有大神力及智慧力具足方便智
慧波羅蜜大慈大悲常无懈怠恒求善事利
益一切而生三界朽故火宅為度衆生生老
病死憂悲苦惱愚癡暗蔽三毒之火教化令
得阿耨多羅三藐三菩提見諸衆生為生老
病死憂悲苦惱之所燒煮亦以五欲財利故
受種種苦又以貪著追求故現受衆苦後受
地獄畜生餓鬼之苦若生天上及在人間貧
窮困苦愛別離苦怨憎會苦如是等種種諸
苦衆生沒在其中歡喜遊戲不覺不知不驚
不怖亦不生厭不求解脫於此三界火宅東
西馳走雖遭大苦不以為患舍利弗佛見此
已便作是念我為衆生之父應拔其苦難與
无量无邊佛智慧樂令其遊戲舍利弗如來
復作是念若我但以神力及智慧力捨於方

无量无邊佛智慧樂令其遊戲舍利弗如來
復作是念若我但以神力及智慧力捨於方
便為諸衆生讚如來知見力无所畏者衆生
不能以是得度所以者何是諸衆生未免生
老病死憂悲苦惱而為三界火宅所燒何由
能解佛之智慧舍利弗如彼長者雖復身手
有力而不用之但以殷勤方便免濟諸子火
宅之難然後各與珍寶大車如來亦復如是
雖有力无所畏而不用之但以智慧方便於
三界火宅拔濟衆生為說三乘聲聞辟支佛
佛乘而作是言汝等莫得樂住三界火宅勿
貪麁弊色聲香味觸也若貪著生愛則為所
燒汝等速出三界當得三乘聲聞辟支佛佛
乘我今為汝保任此事終不虛也汝等但當勤
修精進如來以是方便誘進衆生復作是言
汝等當知此三乘法皆是聖所稱歎自在无
繫无所依求乘是三乘以无漏根力覺道禪
定解脫三昧等而自娛樂便得无量安隱快
樂舍利弗若有衆生內有智性從佛世尊聞
法信受殷勤精進欲速出三界自求涅槃是
名聲聞乘如彼諸子為求羊車出於火宅若
有衆生從佛世尊聞法信受殷勤精進求自
然慧樂獨善寂深知諸法因緣是名辟支佛
乘如彼諸子為求鹿車出於火宅若有衆生

有衆生從佛世尊聞法信受歡喜精進求自
然慧樂獨善寂深知諸法因緣是名辟支佛
乘如彼諸子為求鹿車出於火宅若有衆生
從佛世尊聞法信受勤備精進求一切智佛
智自然智无師智如來知見力无所畏慈念
安樂无量衆生利益天人度脫一切是名大
乘菩薩求此乘故名為摩訶薩如彼諸子為
求牛車出於火宅舍利弗如彼長者見諸子
等安隱得出火宅到无畏處自惟財富无量
等以大車而賜諸子如來亦復如是為一切
衆生之父若見无量億千衆生以佛教門出
三界苦怖畏險道得涅槃樂如來尒時便作
是念我有无量无邊智慧力无畏等諸佛法
藏是諸衆生皆是我子等與大乘不令有人
獨得滅度皆以如來滅度而滅度之是諸衆
生脫三界者悉與諸佛禪定解脫等娛樂之
具皆是一相一種聖所稱歎能生淨妙第一
之樂舍利弗如彼長者初以三車誘引諸子
然後但與大車寶物莊嚴安隱第一然彼長
者无虛妄之咎如來亦復如是无有虛妄初
說三乘引導衆生然後但以大乘而度脫之
何以故如來有无量智慧力无所畏諸法之
藏能與一切衆生大乘之法但不盡能受舍
利弗以是因緣當知諸佛方便力故於一佛

乘尒別說三佛欲重宣此義而說偈言
譬如長者 有一大宅 其宅久故 而復頓
敗 堂舍高危 柱根摧朽 梁棟傾斜 基陛頹
壞 垣牆泥塗 蓬草雜穢 雨霤苦亂 階陛險峻
糞土穢惡 不淨流溢 蚖蛇蝮蝎 蜈蚣蚰蜒
蜈蚣蚰蜒 諸惡蟲輩 交橫
有五百人止住
鵰鷲鵄鵰 烏鵲鳩鴿 蚖蛇蝮蝎 蜈蚣蚰蜒
守宮百足 狸貍鼠 諸惡蟲輩 交橫
屎尿臭穢 不淨流溢 蠕蠕蠕動 諸惡蟲輩
狐狼野干 咀嚼蹈蹋 嚙齧嚙齧 死屍
臭處 雜穢 充遍
由是群狗 競來搏撮 飢羸悚惶 處處
鬪諍 鬪掣 唯噬 唯噬 其舍恐怖
處處皆有 魑魅魍魎 夜叉惡
毒虫之屬 諸惡禽獸 孚乳產育
夜叉競來 爭取食之 食之
鬪諍之聲 甚可怖畏 鳩槃
或時離地 一尺二尺 往
捉狗兩足 撲令失聲 又
復有諸鬼 其身長大 裡
發大惡聲 叫呼求食
復有諸鬼 首如牛頭
頭髮蓬亂 形容枯

復有諸鬼其身長大
發大惡聲叫呼求食
復有諸鬼首如牛頭
頭髮蓬亂殘害充
夜叉餓鬼諸惡鳥
如是諸難怨畏
其人近出未久
四面一時其舍
摧折墮落墻
鵰鷲諸鳥
惡獸毒虫
薄福德故
野干之屬
臭烟烽
為火
又諸
其
是
法

▼北四八〇二號（九十七字）妙法蓮華經第二卷譬喻品第三

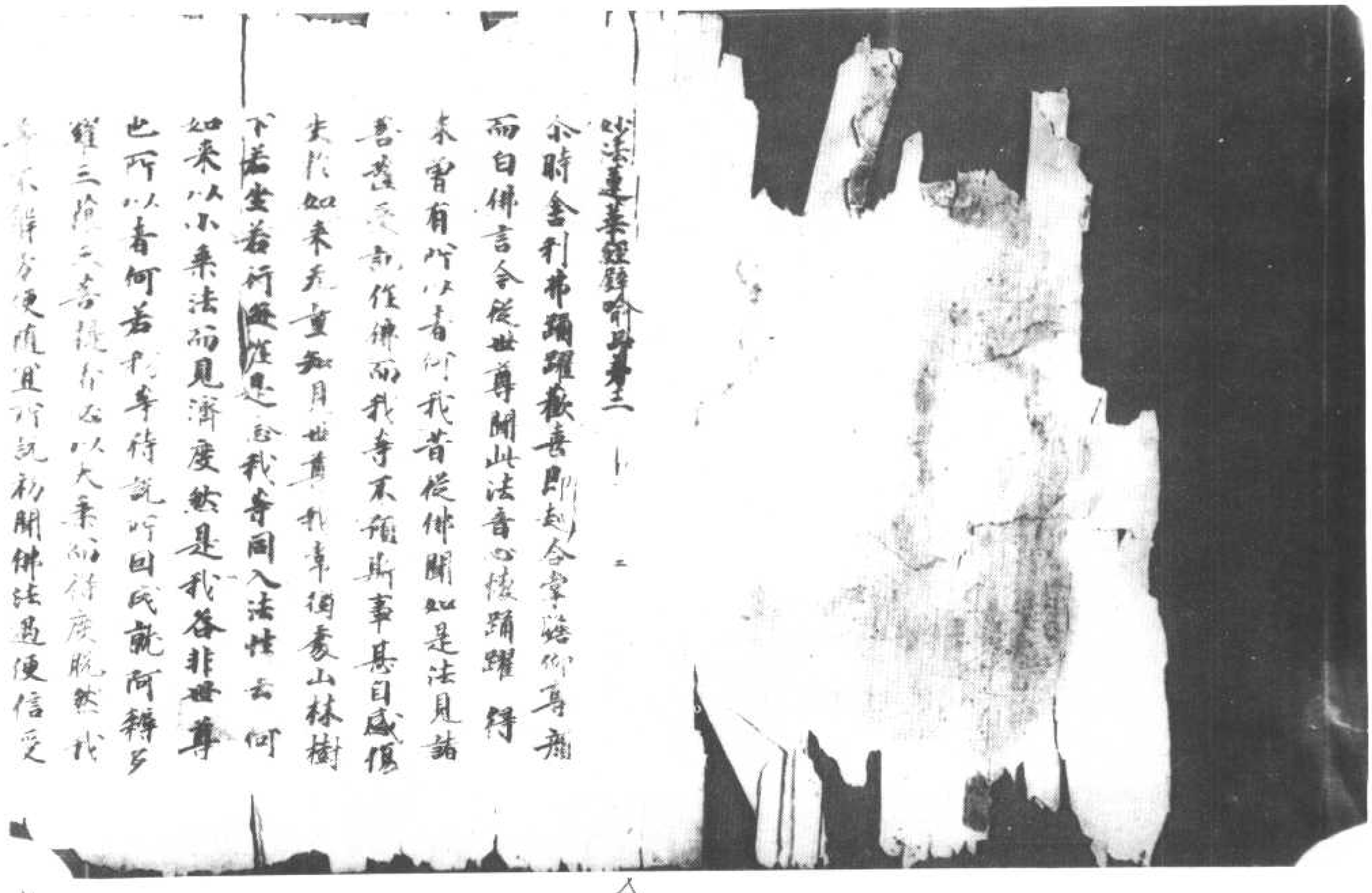

妙法蓮華經譬喻品第三　二

尒時舍利弗踊躍歡喜即起合掌瞻仰尊顏
而白佛言今從世尊聞此法音心懷踊躍得
未曾有所以者何我昔從佛聞如是法見諸
菩薩受記作佛而我等不預斯事甚自感傷
失於如來无量知見世尊我常獨處山林樹
下若坐若行經歷是念我等同入法性云何
如來以小乘法而見濟度然是我咎非世尊
也所以者何若我等待說所因成就阿耨多
羅三藐三菩提者應以大乘而得度脫然我
等不解隨宜所說初聞佛法遂便信受

等不解方便隨宜所說初聞佛法遇便信受
思惟取證世尊我於昔來終日竟夜每自剋
責而今從佛聞所未聞未曾有法斷諸疑悔
身心泰然快得安隱今日乃知真是佛子從
佛口生從法化生得佛法分今得成就如是
重宣此義而說偈言

我聞是法音　得所未曾有　心懷大歡喜　疑網皆已除
昔未蒙佛教　不失於大乘　佛音甚難得　能除衆生惱
我已得漏盡　聞未除憂惱　我處於山谷　或在林樹下
若坐若經行　常思惟是事　嗟哀深自責　云何而自欺
我等亦佛子　同入无漏法　不能於未來　演說无上道
金色三十二　十力諸解脫　同共一法中　而不得此事
八十種妙好　十八不共法　如是等功德　而我皆已失
我獨經行時　見佛在大衆　普聞滿十方　廣益衆生
自惟失此利　我恒自欺誑　我常於日夜　每思惟是事
願以問世尊　是失為不失　我常見世尊　稱讚諸菩薩
是於日夜　籌量如此事　今聞佛音聲　隨宜而說法
无漏難思議　入衆生道場　我本著耶見　為諸聲聞師
世尊知我心　我聞皆是樂　我著本耶見　於空法得證
今時心自謂　得至於滅度　而今乃自覺　非是實滅度
若佛在佛時　其三十二相　天人夜叉衆　龍神等恭敬
[illegible]　[illegible]　佛於大衆中　說我當作佛
[illegible]　[illegible]　心懷大歡喜　疑海悉已除

是時乃可謂　永盡滅无餘　佛於大衆中　說我當作佛
聞如是法音　疑悔悉已除　初聞佛所說　心中大驚疑
將非魔作佛　惱亂我耶　佛以種種緣　辭喻巧言說
其心安如海　我聞疑網斷　佛說過去世　无量滅度佛
安住方便中　亦皆說是法　現在未來佛　其數无有量
亦以諸方便　演說如是法　如今者世尊　從生及出家
得道轉法輪　亦以方便說　世尊說實道　波旬无此事
以是我定知　非是魔作佛　我昔疑網故　謂是魔所為
聞佛柔軟音　深遠甚微妙　演暢清淨法　我今大歡喜
疑悔永已盡　安住實智中　我定當作佛　為天人所敬
轉无上法輪　教化諸菩薩
今時佛告舍利弗吾今於天人沙門婆羅門
等大衆中說我昔曾於二万億佛所為无上
道故常教化汝汝亦長夜隨我受學我以方
便引導汝故生我法中舍利弗我昔教汝志
願佛道汝今悉忘而便自謂已得滅度我今
還欲令汝憶念本願所行道故為諸聲聞說
是大乘經名妙法蓮華教菩薩法佛所護念
舍利弗汝於未來世過无量无邊不可思議劫
供養若干千万億佛奉持正法具足菩薩所
行之道當得作佛号曰華光如來應供正
遍知明行足善逝世間解无上士調御丈夫
天人師佛世尊劫名離垢其土平正清淨嚴

遍知明行足善逝世間解无上士調御丈夫
天人師佛世尊國名離垢其土平正清淨嚴
飾安隱豐樂天人熾盛琉璃為地有八交道
黃金為繩以界其側其傍各有七寶行樹常
有華菓華光如來亦以三乘教化衆生舍利
弗彼佛出時雖非惡世以本願故說三乘法
其劫名大寶莊嚴何故名曰大寶莊嚴其國
中以菩薩為大寶故彼諸菩薩无量无邊不
可思議算數譬喻所不能及非佛智力无能
知者若欲行時寶華承足此諸菩薩非初發
意皆久殖德本於无量百千萬億佛所淨修
梵行恒為諸佛之所稱歎常佛慈具大神
通善知一切諸法之門質直无偽志念堅固
如是菩薩充滿其國舍利弗華光佛壽十二
小劫除為王子未任佛時其國人民壽八小
劫華光如來過十二小劫授堅滿菩薩阿耨
多羅三藐三菩提記告諸比丘是堅滿菩薩
次當作佛号曰華足安行多陀阿伽度阿羅
訶三藐三佛陀其佛國土亦復如是舍利弗
是華光佛滅度之後正法住世三十二小劫
像法住世亦三十二小劫分時世尊欲重宣此
義而說偈言

舍利弗來世　佛號曰華光　當度无量衆
供養无數佛　具足菩薩行　十力等功德　證於无上道
過无量劫已　劫名大寶嚴　世界名離垢　清淨无瑕穢
琉璃為地　金繩界其道　七寶雜色樹　常有華菓實
彼佛諸菩薩　志念堅固　神通波羅蜜　皆已悉具足
於无數佛所　善學菩薩道　如是等大士　華光佛所化
佛為王子時　棄國捨世榮　於最後身　出家成佛道
華光佛住世　壽十二小劫　其國人民衆　壽命八小劫

妙法蓮華經譬喻品第三

尒時舍利弗踊躍歡喜即起合掌瞻仰尊顏而白佛言今從世尊聞此法音心懷踊躍得未曾有所以者何我昔從佛聞如是法見諸菩薩受記作佛而我等不預斯事甚自感傷失於如來无量知見世尊我常獨處山林樹下若坐若行每作是念此等同入法性云何如來以小乘法而見濟度我昔愚惑但貪著於小乘也所以者何若我等作佛時引導衆生以成無上道而今於此無有是分雖復為我等不解方便隨宜所說利鈍諸法但信受思惟取證世尊我從昔來經日竟夜每自克責而今從佛聞未曾有之法斷諸疑悔身意泰然快得安住今日乃知真是佛子從佛口生從法化生得佛法分尒時舍利弗欲重宣此義而說偈言

我聞是音聲　得所未曾有　心懷大歡喜　疑網皆已除
昔來蒙佛教　不失於大乘　能除衆生惱　無漏無所作
我等得滿慧　聞示除一性　我處於山谷　或在林樹下
若坐若經行　常思於此事　以此為自責　諸法王子等
我等亦佛　身入無漏法　不能於未來　演說无上道
金色三十二　十力等諸法　於一法中　而不得此事
八十種妙好　十八不共法　如是等功德　而我皆已失
我獨經行時　見佛在大衆　名聞滿十方　廣饒益衆生
自惟失此利　我等自失故　我等日夜　常思惟是事
欲以問世尊　為失為不失　我常向世尊　稱歎諸菩薩
以是於日夜　思惟如此事　今聞佛音聲　隨宜而說法
无漏難思議　令衆至道場　我本著邪見　為諸梵志師
世尊知我心　拔邪說涅槃　我悉除邪見　於空法得證
尒時心自謂　得至於滅度　而今乃自覺　非是實滅度
若得作佛時　具三十二相　天人夜叉衆　龍神等恭敬
是時乃可謂　永斷諸无餘　佛於大衆中　說我當作佛
聞如是法音　疑悔悉除已　初聞佛所說　心中大驚疑
將非魔作佛　惑我心耶　佛以種種緣　譬喻巧言說
其心安如海　我聞疑網斷　佛說無生慧　无量滅度佛
安住方便中　亦復說是法　與在大乘佛　其數无有量
亦以諸方便　說諸如是等　如今者世尊　從生及出家
得成無上道　亦以方便說　世尊說實道　於諸大衆中
以是諸因緣　非是作佛　我等皆作佛　說無上大乘
聞佛不說法　不失於大乘　或復有無量　無數諸菩薩

有道聲聞法中 求以方便說 世尊說實道 汝自于此

以是我之知 非是魔作佛 我隨順佛故 謂是魔所為

聞佛柔軟音 深遠甚微妙 演暢清淨法 我心大歡喜

久修習智慧 從佛聞此事 我定當作佛 為天人所敬

轉无上法輪 教化諸菩薩

尒時佛告舍利弗 吾今於天人沙門婆羅門

等大衆中說 我昔曾於二万億佛所為无上

道故常教化汝 汝亦長夜隨我受學 我以方

便引導汝故生我法中 舍利弗 我昔教汝志

願佛道 汝今悉忘而便自謂已得滅度 我今

還欲令汝憶念本願所行道故為諸聲聞說

是大乘經名妙法蓮華 教菩薩法 佛所護念

舍利弗 汝於未來世過无量无邊不可思議

劫供養若干千万億佛 奉持正法具足菩薩

所行之道當得作佛 号曰華光如來 應供正

遍知 明行足 善逝 世間解 无上士 調御丈夫

天人師 佛世尊 劫名離垢 其土平正清淨嚴

飾安隱豐樂 天人熾盛 瓦礫荊棘 穢惡之事

黃金為繩以界其側 其傍各有七寶行樹常

有華菓 華光如來亦以三乘教化衆生 舍利

弗 彼佛出時雖非惡世 以本願故說三乘法

其劫名大寶莊嚴 何故名曰大寶莊嚴 其國

中以菩薩為大寶故 彼諸菩薩无量无邊不

可思議 算數譬喻所不能及 非佛智力无能

知者 若欲行時寶華承足 此諸菩薩非初發

意皆久殖德本 於无量百千万億佛所淨修

梵行恒為諸佛之所稱歎 常備佛慧具大神

通 善知一切諸法之門 質直无偽 志念堅固

如是菩薩充滿其國 舍利弗 華光佛壽二十

小劫 除為王子未任佛時 其國人民壽八小

劫 華光如來過十二小劫 受堅滿菩薩阿耨

多羅三藐三菩提記 告諸比丘 是堅滿菩薩

次當作佛 号曰華足安行多陀阿伽度阿羅

訶三藐三佛陀 其佛國土亦復如是 舍利弗

是華光佛滅度之後 正法住世三十二小劫 像法住

亦三十二小劫 尒時世尊欲重宣此義而說偈言

舍利弗來世 成佛普智尊 号名曰華光 當度无量衆

供養无數佛 具足菩薩行 十力等功德 證於无上道

過无量劫已 劫名大寶嚴 世界名離垢 清淨无穢穢

以瑠璃為地 金繩界其道 七寶雜色樹 常有華菓實

彼國諸菩薩 志念常堅固 神通波羅蜜 皆已悉具足

於无數佛所 善學菩薩道 如是等大士 華光佛所化

佛為王子時 棄國捨世榮 於最末後身 出家成佛道

華光佛住世 壽十二小劫 其國人民衆 壽命八小劫

佛滅度之後 正法住於世 三十二小劫 廣度諸衆生

正法滅盡已 像法三十二 舍利廣流布 天人普供養

佛滅度之後　正法住於世　三十二小劫　廣度諸衆生
正法滅盡已　像法三十二　舍利廣流布　天人普供養
華光佛所為　其事皆如是　其兩足聖尊　寂滅无倫匹
彼即是汝身　宜應自攝慶
尒時四部衆　比丘比丘尼　優婆塞　優婆夷　天
龍夜叉乾闥婆　阿脩羅迦樓羅　緊那羅摩睺
羅伽等大衆　見舍利弗於佛前　受阿耨多羅
三藐三菩提記　心大歡喜踊躍　无量各各脫身
所著上衣　以供養佛　釋提桓因　梵天王等與
无數天子　亦以天妙衣　天曼陀羅華　摩訶曼
陀羅華等　供養於佛所　散天衣住虛空中而
自迴轉　諸天伎樂百千万種　於虛空中一時
俱作　而衆天華而作是言　佛昔於波羅奈初
轉法輪　今乃復轉无上最大法輪　尒時諸天
欲重宣此義　而說偈言

轉四諦法輪　分別說諸法　五衆之生滅
去輪　其深與之有能信者
无　未曾聞如是　樂妙之上法
有上　今得受尊記

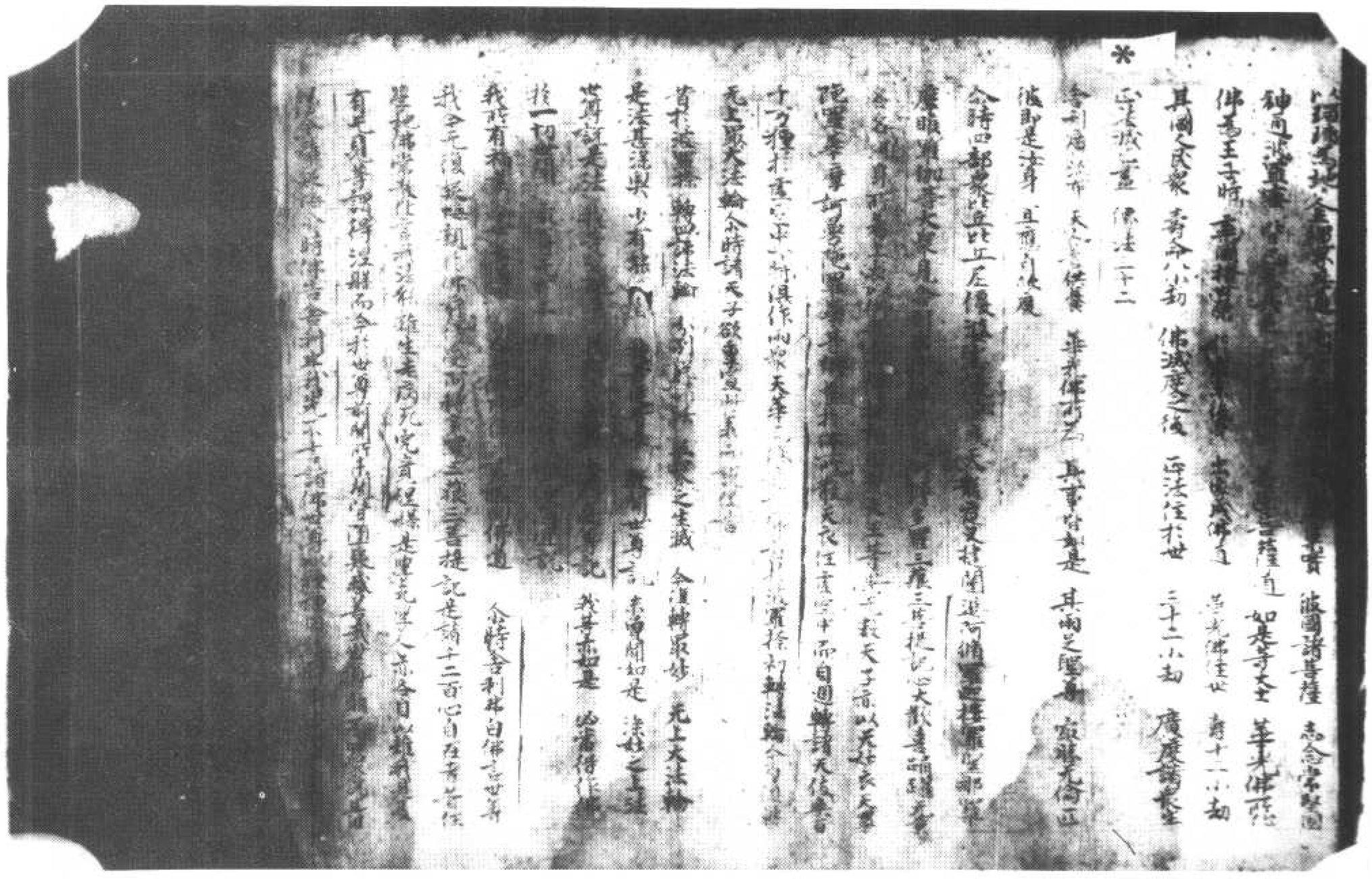

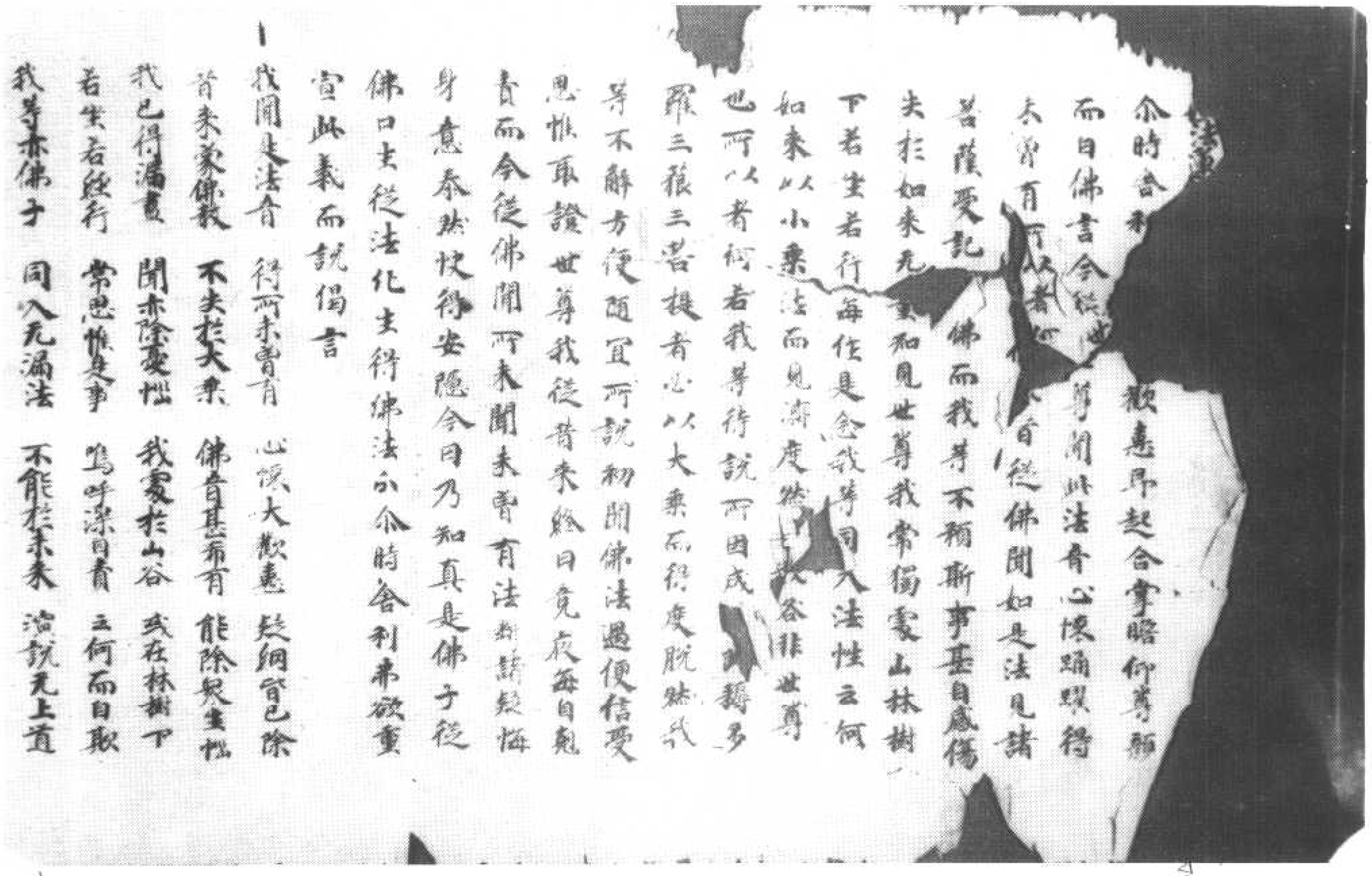

法華

尒時舍利弗歡喜踊躍即起合掌瞻仰尊顏而白佛言今聞世尊說此法音心懷踊躍得未曾有何以者如來於大衆中說我等當得作佛道此法出生無量無邊不可思議諸菩薩等皆從佛聞如是法見諸菩薩受記佛而我等不預斯事甚自感傷失於如來无量知見世尊我常獨處山林樹下若坐若行每作是念我等同入法性云何如來以小乘法而見濟度然此大谷非世尊也所以者何若我等待說所因成佛得阿耨多羅三藐三菩提者必以大乘而得度脫然我等不解方便隨宜所說初聞佛法過便信受思惟取證世尊我從昔來終日竟夜每自剋責而今從佛聞所未聞未曾有法斷疑悔身意泰然快得安隱今日乃知真是佛子從佛口生從法化生得佛法分尒時舍利弗欲重宣此義而說偈言

我聞是法音　得所未曾有　心懷大歡喜　疑網皆已除
昔來衆佛教　不失於大乘　佛音甚希有　能除衆生惱
我已得漏盡　聞亦除憂惱　我處於山谷　或在林樹下
若坐若經行　常思惟是事　嗚呼深自責　云何而自欺
我等亦佛子　同入无漏法　不能於未來　演說无上道

若坐若經行　常思惟是事　嗚呼深自責　云何而自欺
我等亦佛子　同入无漏法　不能於未來　演說无上道
金色三十二　十力諸解脫　同共一法中　而不得此事
八十種妙好　十八不共法　如是等功德　而我皆已失
我獨經行時　見佛在大衆　名聞滿十方　廣饒益衆生
自惟失此利　我為自欺誑　我常於日夜　每思惟是事
欲以問世尊　為失為不失　我常見世尊　稱讚諸菩薩

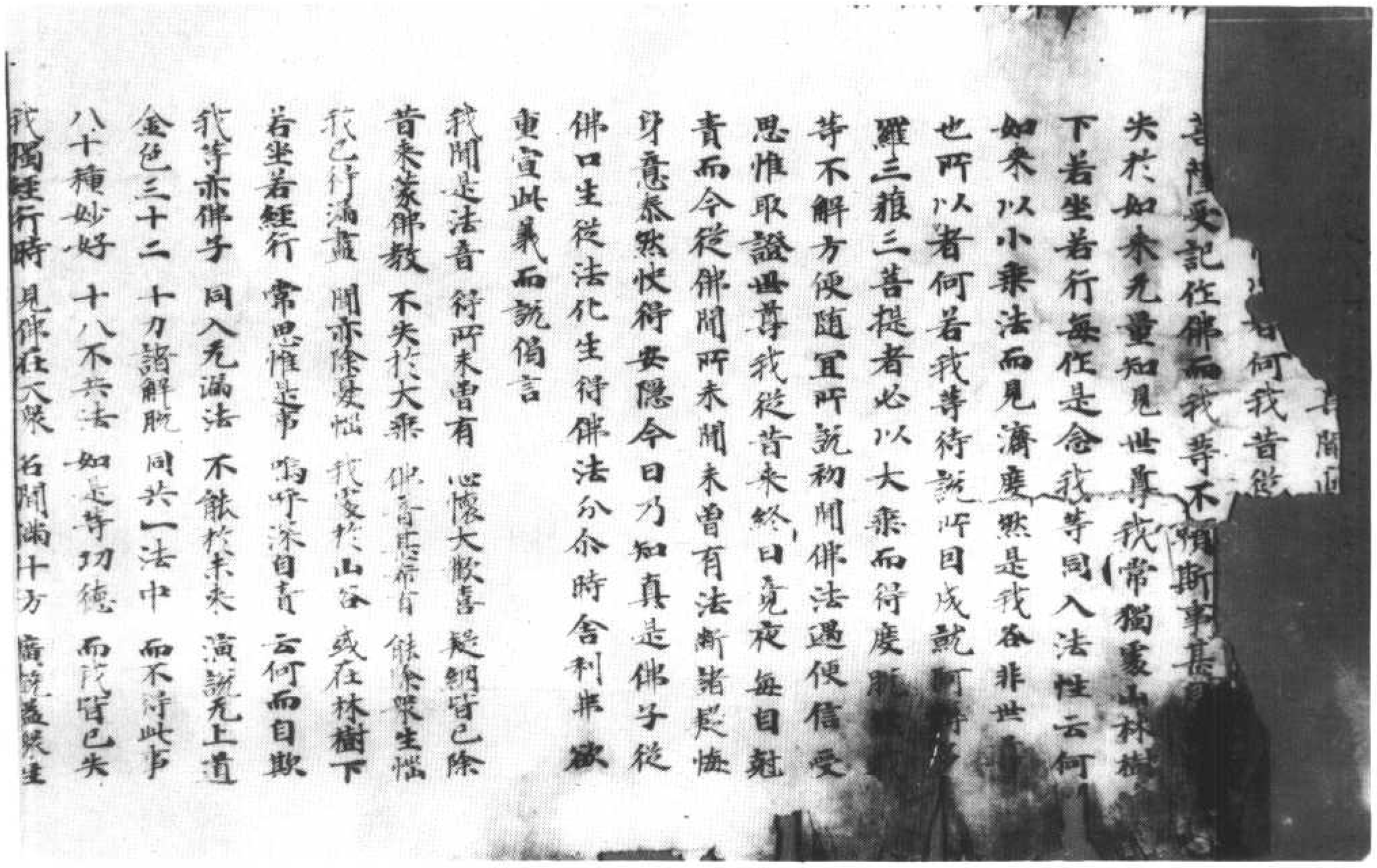

北四八〇六號（金六十）妙法蓮華經卷第二譬喻品第三

八十種妙好　十八不共法　如是等功德　而我皆已失
我獨經行時　見佛在大衆　名聞滿十方　廣饒益衆生
自惟失此利　我為自欺誑　我常於日夜　思惟是事
欲以問世尊　為失為不失　我常見世尊　稱讚諸菩薩
以是於日夜　籌量如此事　令聞佛音聲　隨宜而說法
无漏難思議　令衆至道場　我本著邪見　為諸梵志師
世尊知我心　拔邪說涅槃　我悉除邪見　於空法得證
尒時心自謂　得至於滅度　而今乃自覺　非是實滅度
若得佐佛時　具三十二相　天人夜叉衆　龍神等恭敬
是時乃可謂　永盡滅无餘　佛於大衆中　說我當佐佛
聞如是法音　疑悔悉已除　初聞佛所說　心中大驚疑
將非魔佐佛　惱亂我心耶　佛以種種緣　譬喻巧言說
其心安如海　我聞疑網斷　佛說過去世　无量滅度佛
安住方便中　亦皆說是法　現在未來佛　其數无有量
亦以諸方便　演說如是法　如今者世尊　從生及出家
得道轉法輪　亦以方便說　世尊說實道　彼旬无此事
以是我定知　非是魔佐佛　我隨疑網故　謂是魔所為
聞佛柔軟音　深遠甚微妙　演暢清淨法　我心大歡喜
疑悔永已盡　安住實智中　我定當佐佛　為天人所敬
轉无上法輪　教化諸菩薩
尒時佛告舍利弗吾今於天人沙門婆羅門
等大衆中說我昔曾於二万億佛所為无上

舍利弗告舍利弗吾今於天人沙門婆羅門
等大衆中說我昔曾於二万億佛所爲无上
道故常教化汝汝亦長夜隨我受學我以方
便引導汝故生我法中舍利弗我昔教汝志
願佛道汝今悉忘而便自謂已得滅度我今
還欲令汝憶念本願所行道故爲諸聲聞說
是大乘經名妙法蓮華教菩薩法佛所護念
舍利弗汝於未來不世過无量无邊不可思議
劫供養若干千万億佛奉持正法具足菩薩
所行之道當得作佛号曰華光如來應供正
遍知明行足善逝世間解无上士調御丈夫
天人師佛世尊國名離垢其土平正清淨嚴
飾安隱豊樂天人熾盛琉璃爲地有八交道
黃金爲繩以界其側其傍各有七寶行樹常
有華菓華光如來亦以三乘教化衆生舍利
弗彼佛出時雖非惡世以本願故說三乘法
其劫名大寶莊嚴何故名曰大寶莊嚴其國
中以菩薩爲大寶故彼諸菩薩无量无邊不
可思議筭數譬喻所不能及非佛智力无能
知者若欲行時寶華承足此諸菩薩非初發
意皆久殖德本於无量百千万億佛所淨備
梵行恒爲諸佛之所稱歎常備佛慧具大神
通善知一切諸法之門質直无僞志念堅固

梵行恒爲諸佛之所稱歎常備佛慧具大神
通善知一切諸法之門質直无僞志念堅固
如是菩薩充滿其國舍利弗華光佛壽十二
小劫除爲王子未住佛時其國人民壽八小
劫華光如來過十二小劫授堅滿菩薩阿耨
多羅三藐三菩提記告諸比丘是堅滿菩薩
次當作佛号曰華足安行多陀阿伽度阿羅
訶三藐三佛陀其佛國土亦復如是舍利弗
是華光佛滅度之後正法住世三十二小劫
像法住世亦三十二小劫尒時世尊欲重宣
此義而說偈言

舍利弗來世　成佛普智尊　号名曰華光　當度无量衆
供養无數佛　具足菩薩行　十力等功德　證於无上道
過无量劫已　劫名大寶嚴　世界名離垢　清淨无穢穢
以琉璃爲地　金繩界其道　七寶雜色樹　常有華菓實
彼國諸菩薩　志念常堅固　神通波羅蜜　皆已悉具足
於无數佛所　善學菩薩道　如是等大士　華光佛所化
佛爲王子時　棄國捨世榮　於最末後身　出家成佛道
華光佛住世　壽十二小劫　其國人民衆　壽命八小劫

妙法蓮華經卷第二　譬喻品第三　二

利弗踊躍歡喜即起合掌瞻仰尊
顏而佛言今從世尊聞此法音心懷踊躍得
未有所以者何我昔從佛聞如是法見諸
菩薩受記作佛而我等不豫斯事甚自感
傷失於如來无量知見世尊我常獨處山林
樹下若坐若行每作是念我等同入法性云何
如來以小乘法而見濟度然是我咎非世尊
也所以者何若我等待說所因成就阿耨多
羅三藐三菩提者必以大乘而得度脫然我
等不解方便隨宜所說初聞佛法過便信受
思惟取證世尊我從昔來終日竟夜每自剋
責而今從佛聞所未聞未曾有法斷諸疑悔
身意泰然快得安隱今日乃知真是佛子從
佛口生從法化生得佛法分今時舍利弗欲
重宣此義而說偈言

佛口生從法化生得佛法分今時舍利弗欲
重宣此義而說偈言

我聞是法音　得所未曾有　心懷大歡喜　疑網皆已除
昔來蒙佛教　不失於大乘　佛音甚希有　能除衆生惑
我已得漏盡　聞亦除憂惱　我處於山谷　或在林樹
若坐若經行　常思惟是事　嗚呼深自責　云何而自欺
我等亦佛子　同入无漏法　不能於未來　演說无上
金色三十二　十力諸解脫　同共一法中　而不得
八十種妙好　十八不共法　如是等功德　而我昔
我獨經行時　見佛在大衆　名聞滿十方　廣饒
自惟失此利　我為自欺誑　我常於日夜　每思
欲以聞世尊　為失為不失　我常見世尊　稱歎諸
以是於日夜　等量如此事　令聞佛音聲　隨宜
无漏難思議　令衆至道場　我本著邪見　為諸
世尊知我心　拔邪說涅槃　我悉除邪見　於空
分時心自謂　得至於滅度　而今乃自覺　非
若得作佛時　具三十二相　天人夜叉衆　龍神
是時乃可謂　永盡滅无餘
佛於大衆中　說我當作佛　聞如是法音　疑
初聞佛所說　心中大驚疑　將非魔作佛　惱亂
佛以種種緣　譬喻巧言說　其心安如海　我聞
佛說過去世　无量滅度佛　安住方便中　亦分

佛以種種緣　譬喻巧言說　其心安如海　我聞
佛說過去世　无量滅度佛　安住方便中　亦以
現在未來佛　其數无有量　亦以諸方便　演說
如今者世尊　從生及出家　得道轉法輪　亦以
世尊說實道　波旬无此事　以是我之知　非是
我墮疑網故　謂是魔所為　聞佛柔軟音　深遠
演暢清淨法　我心大歡喜　疑悔永已盡　安住
我定當作佛　為天人所敬　轉无上法輪　教化
尒時佛告舍利弗吾今於天人沙門婆羅
門大衆中說我昔曾於二萬億佛所為
道故常教化汝汝亦長夜隨我受學
以引導汝故生我法中舍利弗我昔教
汝願佛道汝今悉忘而便自謂已得滅度
還欲令汝憶念本願所行道故為諸聲聞
是大乘經名妙法蓮華教菩薩法佛所護
舍利弗汝於未來世過无量无邊不可思
劫供養若干千萬億佛奉持正法具足菩
所行之道當得作佛号曰華光如來應供
遍知明行足善逝世間解无上士調御丈
天人師佛世尊國名離垢其土平正清淨嚴
飾安隱豐樂天人熾盛瑠璃為地有八交道
黃金為繩以界其側其傍各有七寶行樹常

飾安隱豐樂天人熾盛瑠璃為地有八交道
黃金為繩以界其側其傍各有七寶行樹常
有華菓華光如來亦以三乘教化衆生
舍利弗彼佛出時雖非惡世以本願故說三
乘法其劫名大寶莊嚴何故名曰大寶莊嚴
其國中以菩薩為大寶故彼諸菩薩无量无
邊不可思議算數譬喻所不能及非佛智力
无能知者若欲行時寶華承足此諸菩薩非
初發意皆久殖德本於无量百千萬億佛所
淨脩梵行恒為諸佛之所稱歎常脩佛慧具
大神通善知一切諸法之門質直无僞志念
堅固如是菩薩充滿其國舍利弗華光佛壽
十二小劫除為王子未作佛時其國人民壽
八小劫華光如來過十二小劫授堅滿菩薩
阿耨多羅三藐三菩提記告諸比丘是堅滿
菩薩次當作佛号曰華足安行多陀阿伽度
阿羅訶三藐三佛陀其佛國土亦復如是舍
利弗是華光佛滅度之後正法住世三十二
小劫像法住世亦三十二小劫尒時世尊欲
重宣此義而說偈言
舍利弗來世　成佛普智尊　号名曰華光　當度无量衆
供養无數佛　具足菩薩行　十力等功德　證於无上道

舍利弗來世 成佛普智尊 号名曰華光 當度无量衆
供養无數佛 具足菩薩行 十力等功德 證於无上道
過无量劫已 劫名大寶嚴 世界名離垢 清淨无瑕穢
以瑠璃為地 金繩界其道 七寶雜色樹 常有華菓實
彼國諸菩薩 志念常堅固 神通波羅蜜 皆已悉具足
於无數佛所 善學菩薩道 如是等大士 華光佛所化
佛為王子時 棄國捨世榮 於最末後身 出家成佛道
華光佛住世 壽十二小劫 其國人民衆 壽命八小劫
佛滅度之後 正法住於世 三十二小劫 廣度諸衆生
正法滅盡已 像法三十二 舍利廣流布 天人普供養
華光佛所為 其事皆如是 其兩足聖尊 最勝无倫匹
彼即是汝身 宜應自欣慶

尒時四部衆比丘比丘尼優婆塞優婆夷天
龍夜叉乾闥婆阿脩羅迦樓羅緊那羅摩睺
羅伽等大衆見舍利弗於佛前受阿耨多羅
三藐三菩提記心大歡喜踊躍无量各各脫
身所著上衣以供養佛釋提桓因梵天王等
與无數天子亦以天妙衣天雴陀羅華摩訶
雴陀羅華等供養於佛所散天衣住虛空中
而自迴轉諸天伎樂百千萬種於虛空中一
時俱作雨衆天華而作是言佛昔於波羅奈
初轉法輪今乃復轉无上最大法輪尒時諸

時俱作雨衆天華而作是言佛昔於波羅奈
初轉法輪今乃復轉无上最大法輪尒時諸
天子欲重宣此義而說偈言

昔於波羅奈 轉四諦法輪 分別說諸法 五衆之生滅
今復轉最妙 无上大法輪 是法甚深奥 少有能信者
我等從昔來 數聞世尊說 未嘗聞如是 深妙之上法
世尊說是法 我等皆隨喜 大智舍利弗 今得受尊記
我等亦如是 必當得作佛 於一切世間 最尊无有上
佛道叵思議 方便隨宜說 我所有福業 今世若過世
及見佛功德 盡迴向佛道

尒時舍利弗白佛言世尊我今无復疑悔親
於佛前得受阿耨多羅三藐三菩提記是諸
千二百心自在者昔住學地佛常教化言我
法能離生老病死究竟涅槃是學无學人亦
各自以離我見及有无見等謂得涅槃而今
於世尊前聞所未聞皆墮疑惑善哉世尊願
為四衆說其因緣令離疑悔尒時佛告舍利
弗我先不言諸佛世尊以種種因緣譬喻言
詞方便說法皆為阿耨多羅三藐三菩提耶
是諸所說皆為化菩薩故然舍利弗今當復
以譬喻更明此義諸有智者以譬喻得解舍
利弗若國邑聚落有大長者其年衰邁財富

以譬喻更明此義諸有智者以譬喻得解舍
利弗若國邑聚落有大長者其年衰邁財富
无量多有田宅及諸童僕其家廣大唯有一
門多諸人衆一百二百乃至五百人止住其
中堂閣朽敝牆壁頹落柱根腐敗梁棟傾危
周帀俱時欻然火起焚燒舍宅長者諸子若
十二十或至三十在此宅中長者見是大火
從四面起即大驚怖而作是念我雖能於此
所燒之門安隱得出而諸子等於火宅內樂
著嬉戲不覺不知不驚不怖火來逼身苦痛
切己心不猒患无求出意舍利弗是長者作
是思惟我身手有力當以衣裓若以几案從
舍出之復更思惟是舍唯有一門而復隘小
諸子幼稚未有所識戀著戲處或當墮落為
火所燒我當為說怖畏之事此舍已燒宜時
疾出无令為火之所燒害作是念已如所思
惟具告諸子汝等速出父雖憐愍善言誘喻
而諸子等樂著嬉戲不肯信受不驚不畏了
无出心亦復不知何者是火何者為舍云何
為失但東西走戲視父而已尒時長者即作
是念此舍已為大火所燒我及諸子若不時
出必為所焚我今當設方便令諸子等得免
所害以此諸子[illegible]

是念此舍已為大火所燒我及諸子若不時
出必為所焚我今當設方便令諸子等得免
斯害父知諸子先心各有所好種種珎玩奇
異之物情必樂著而告之言汝等所可玩好
希有難得汝若不取後必憂悔如此種種羊
車鹿車牛車今在門外可以遊戲汝等於此
火宅宜速出來隨汝所欲皆當與汝尒時諸
子聞父所說珎玩之物適其願故心各勇銳
互相推排競共馳走爭出火宅是時長者見
諸子等安隱得出皆於四衢道中露地而坐
无復障礙其心泰然歡喜踊躍時諸子等各
白父言父先所許玩好之具羊車鹿車牛車
願時賜與舍利弗尒時長者各賜諸子等一
大車其車高廣衆寶莊校周帀欄楯四面懸
鈴又於其上張設幰蓋亦以珎奇雜寶而嚴
飾之寶繩交絡垂諸華纓重敷綿延安置丹
枕駕以白牛膚色充潔形體姝好有大筋力
行步平正其疾如風又多僕從而侍衛之所
以者何是大長者財富无量種種諸藏悉皆
充溢而作是念我財物无極不應以下劣小
車與諸子等今此幼僮皆是吾子愛无偏黨
我有如是七寶大車其數无量應當等心各

車與諸子等今此幼僮皆是吾子愛无偏黨
我有如是七寶大車其數无量應當等心各
各與之不但差別所以者何以我此物周給
一國猶尚不匱何況諸子是時諸子各乘大
車得未曾有非本所望舍利弗於汝意云何
是長者等與諸子珍寶大車寧有虛妄不
舍利弗言不也世尊是長者但令諸子得免
火難全其軀命非為虛妄何以故若全身命
便為已得玩好之具況復方便於彼火宅而
救濟之世尊若是長者乃至不與最小一車猶
不虛妄何以故是長者先作是意我以方便
令子得出以是因緣无虛妄也何況長者自
知財富无量欲饒益諸子等與大車佛告舍
利弗善哉善哉如汝所言舍利弗如來亦復
如是則為一切世間之父於諸怖畏衰惱憂
患无明闇蔽永盡无餘而悉成就无量知見
力无所畏有大神力及智慧力具足方便智
慧波羅蜜大慈大悲常无懈倦恒求善事利
益一切而生三界朽故火宅為度衆生生老
病死憂悲苦惱愚癡闇蔽三毒之火教化令
得阿耨多羅三藐三菩提見諸衆生為生老
病死憂悲苦惱之所燒煮亦以五欲財利故

得阿耨多羅三藐三菩提見諸衆生為生老
病死憂悲苦惱之所燒煮亦以五欲財利故
受種種苦又以貪著追求故現受衆苦後受
地獄畜生餓鬼之苦若生天上及在人間貧
窮困苦愛別離苦怨憎會苦如是等種種諸
苦衆生沒在其中歡喜遊戲不覺不知不驚
不怖亦不生厭不求解脫於此三界火宅
東西馳走雖遭大苦不以為患舍利弗佛見
此已便作是念我為衆生之父應拔其苦難
與无量无邊佛智慧樂令其遊戲舍利弗如
來復作是念若我但以神力及智慧力捨於
方便為諸衆生讚如來知見力无所畏者衆
生不能以此得度所以者何是諸衆生未免
生老病死憂悲苦惱而為三界火宅所燒何
由能解佛之智慧舍利弗如彼長者雖復身
手有力而不用之但以殷勤方便勉濟諸子
火宅之難然後各與珍寶大車如來亦復
如是雖有力无所畏而不用之但以智慧方
便於三界火宅拔濟衆生為說三乘聲聞辟
支佛佛乘而作是言汝等莫得樂住三界火
宅勿貪麁弊色聲香味觸也若貪著生愛則
為所燒汝速出三界當得三乘聲聞辟支佛

宅勿貪麁弊色聲香味觸也若貪著生愛則
為所燒汝速出三界當得三乘聲聞辟支佛
佛乘我今為汝保任此事終不虛也汝等但
當勤備精進如來以是方便誘進衆生復作
是言汝等當知此三乘法皆是聖所稱歎自
在无繫无所依求乘是三乘以无漏根力覺
道禪定解脫三昧等而自娛樂便得无量安
隱快樂舍利弗若有衆生內有智性從佛世
尊聞法信受殷勤精進欲速出三界自求涅
槃是名聲聞乘如彼諸子為求羊車出於火
宅若有衆生從佛世尊聞法信受殷勤精進
求自然慧樂獨善寂滅知諸法因緣是名辟
支佛乘如彼諸子為求鹿車出於火宅若有
衆生從佛世尊聞法信受勤備精進求一切
智佛智自然智无師智如來知見力无所畏
愍念安樂无量衆生利益天人度脫一切是
名大乘菩薩求此乘故名為摩訶薩如彼諸
子為求牛車出於火宅舍利弗如彼長者見
諸子等安隱得出火宅到无畏處自惟財富
无量等以大車而賜諸子如來亦復如是為
切衆生之父若見无量億千衆生以佛教門
出三界者怖畏險道得涅槃樂如來尒時便
作是念我有无量无邊智慧力无畏等諸佛
法藏是諸衆生皆是我子等與大乘不令有
人獨得滅度皆以如來滅度而滅度之是諸
衆生脫三界者悉與諸佛禪定解脫等娛樂
之具皆是一相一種聖所稱歎能生淨妙第
一之樂舍利弗如彼長者初以三車誘引諸

菩薩受記作佛而我等不與焉
失於如來无量知見世尊我常獨處山林
若坐若行每作是念我等同入法性云何如來
以小乘法而見濟度是我等各非世尊也所
以者何若我等待說所因成就阿耨多羅三
藐三菩提者必以大乘而得度脫然我等
不解方便隨宜所說初聞佛法遇便信受
思惟取證世尊我從昔來終日竟夜每自剋
責而今從佛聞所未聞未曾有法斷諸疑悔
身意泰然快得安隱今日乃知真是佛子從
佛口生從法化生得佛法分今時舍利弗欲重
宣此義而說偈言
我聞是法音 得所未曾有 心懷大歡喜 疑網皆已除
昔來蒙佛教 不失於大乘 佛音甚希有 能除衆生惱
我已得漏盡 聞亦除憂惱 我處於山谷 或在林樹下
若坐若經行 常思惟是事 嗚呼深自責 云何而自欺
我等亦佛子 同入无漏法 不能於未來 演說无上道
金色三十二 十力諸解脫 同共一法中 而不得此事
八十種妙好 十八不共法 如是等功德 而我皆已失
我獨經行時 見佛在大衆 名聞滿十方 廣饒益衆生
自惟失此利 我為自欺誑 我常於日夜 每思惟是事
欲以問世尊 為失為不失 我常見世尊 種

三第品喻譬二第卷經華蓮法妙 （八十六潛）號八〇八四北

22

三第品喻譬二第卷經華蓮法妙 （六十二羽）號九〇八四北 ▼

樹下若坐若行每作是
同入法性云何
如來以小乘法而見濟度然是我等非世尊
也所以者何若我等待說所因成就阿耨多
羅三藐三菩提者必以大乘而得度脫然我
等不解方便隨宜所說初聞佛法遇便信受
思惟取證世尊我從昔來終日竟夜每自剋
責而今從佛聞所未聞未曾有法斷諸疑悔
身意泰然快得安隱今日乃知真是佛子從
佛口生從法化生得佛法分今時舍利弗欲重
宣此義而說偈言
我聞是法音 得所未曾有 心懷大歡喜 疑網皆已除
昔來蒙佛教 不失於大乘 佛音甚希有 能除衆生惱
我已得漏盡 聞亦除憂惱 我處於山谷 或在林樹下
若坐若經行 常思惟是事 嗚呼深自責 云何而自欺
我等亦佛子 同入无漏法 不能於未來 演說无上道
金色三十二 十力諸解脫 同共一法中 而不得此事
八十種妙好 十八不共法 如是等功德 而我皆已失
我獨經行時 見佛在大衆 名聞滿十方 廣饒益衆生
自惟失此利 我為自欺誑 我常於日夜 每思惟是事

20

八十種好　十八不共法　如是等功德　而我皆已具
我獨經行時　見佛在大衆　名聞滿十方　廣饒益衆生
自惟失此利　我為自欺誑　我常於日夜　每思惟是事
欲以問世尊　為失為不失　我常見世尊　稱讚諸菩薩
以是於日夜　籌量如此事　今聞佛音聲　隨宜而說法
无漏難思議　令衆生道場　我本著邪見　為諸梵志師
世尊知我心　授耶說涅槃　我悉除邪見　於空法得證
尒時心自謂　得至於滅度　而今乃自覺　非是實滅度
若得作佛時　具三十二相　天人及夜叉　龍神等恭敬
是時乃可謂　永盡滅无餘　佛於大衆中　說我當作佛
聞如是法音　疑悔悉已除　初聞佛所說　心中大驚疑
將非魔作佛　惱亂我心耶　佛以種種緣　譬喻巧言說
其心安如海　我聞疑網斷　佛說過去世　无量滅度佛
安住方便中　亦皆說是法　現在未來佛　其數无有量
亦以諸方便　演說如是法　如今者世尊　從生及出家
得道轉法輪　亦以方便說　世尊說實道　彼句九與事
以是我更知　非是魔作佛　我先疑網故　謂是魔所為
聞佛柔軟音　深遠甚微妙　演暢清淨法　我心大歡喜
疑悔永已盡　安住實智中　我定當作佛　為天人所敬
轉无上法輪　教化諸菩薩
尒時佛告舍利弗　吾今於天人沙門婆羅門
等大衆中說我昔於二万億佛所為无上
道故常教化汝汝亦長夜隨我受學我以方

40

*

*

等大衆中說我昔曾於二万億佛所為无上
道故常教化汝汝亦長夜隨我受學我以方
便引導汝故生我法中舍利弗我昔教汝志
願佛道汝今悉忘而便自謂已得滅度我今
還欲令汝憶念本願所行道故為諸聲聞說
是大乘經名妙法蓮華教菩薩法佛所護念
舍利弗汝於未來世過无量无邊不可思議
劫供養若干千万億佛奉持正法具足菩薩
所行之道當得作佛号曰華光如來應供正
遍知明行足善逝世間解无上士調御丈夫
天人師佛世尊國名離垢其土平正清淨嚴
飾安隱豐樂天人熾盛琉璃為地有八交道
黃金為繩以界其側其傍各有七寶行樹常
有華菓華光如來亦以三乘教化衆生舍利
弗彼佛出時雖非惡世以本願故說三乘法
其劫名大寶莊嚴何故名曰大寶莊嚴其國
中以菩薩為大寶故彼諸菩薩无量无邊不
可思議算數譬喻所不能及非佛智力无能
知者若欲行時寶華承足此諸菩薩非初發
意皆久殖德本於无量百千万億佛所淨備
梵行恒為諸佛之所稱歎常備佛慧具大神
通善知一切諸法之門質直无偽志念堅固
如是菩薩充滿其國舍利弗華光佛壽十
二小劫其王子未出家者八

61

如是菩薩充滿其國舍利弗華光佛壽十
二小劫除為王子未作佛時其國人民壽八
十劫華光如來過十二小劫授堅滿菩薩阿
耨多羅三藐三菩提記告諸比丘是堅滿菩
薩次當作佛号曰華足安行多陀阿伽度阿
羅訶三藐三佛陀其佛國土亦復如是舍利
弗是華光佛滅度之後正法住世三十二小劫
像法住世亦三十二小劫尒時世尊欲重宣此
義而說偈言　天保二年一比丘法常一譯持

舍利弗未世　成佛普智尊　号名曰華光　當度无量衆
供養无數佛　具足菩薩行　十力等功德　證於无上道
過无量劫已　劫名大寶嚴　世界名離垢　清淨无穢穢
以琉璃為地　金繩界其道　七寶雜色樹　常有華果實
彼國諸菩薩　志念常堅固　神通波羅蜜　皆已悉具足
於无數佛所　善學菩薩道　如是等大士　華光佛所化
佛為王子時　棄國捨世榮　於畢末後身　出家成佛道
華光佛住世　壽十二小劫　其國人民衆　壽命八十劫
佛滅度之後　正法住於世　三十二小劫　廣度諸衆生
正法滅盡已　像法三十二　舍利弗流布　天人普供養
華光佛所為　其事皆如是　其兩足聖尊　最勝无倫匹
彼即是汝身　宜應自修慶

尒時四部衆比丘比丘尼優婆塞優婆夷天
龍夜叉乾闥婆阿脩羅迦樓羅緊那羅摩
睺羅伽等大衆見舍利弗於佛前受阿耨
多羅三藐三菩提記心大歡喜踊躍无量各
各脫身所著上衣以供養佛釋提桓因梵天
王等與无數天子亦以天妙衣天曼陀羅華摩
訶曼陀羅華等供養於佛所散天衣住虛空
中而自迴轉諸天伎樂百千万種於虛空中一
時俱作雨衆天華而作是言佛昔於波羅奈
初轉法輪今乃復轉无上最大法輪尒時諸
天子欲重宣此義而說偈言

昔於波羅奈　轉四諦法輪　尒別說諸法　五衆之生滅
今復轉最妙　无上大法輪　是法甚深奥　少有能信者
我等從昔來　數聞世尊說　未曾聞如是　深妙之上法
世尊說是法　我等皆隨喜　大智舍利弗　今得受尊記
我等亦如是　必當得作佛　於一切世間　最尊无有上
佛道亦思議　方便隨宜說　我所有福業　今世若過世
及見佛功德　盡迴向佛道

尒時舍利弗白佛言世尊我今无復疑悔親
於佛前得受阿耨多羅三藐三菩提記是諸千
二百心自在者昔住學地佛常教化言我法能
離生老病死究竟涅槃是學无學人亦各

薪生老病死究竟涅槃是學无學人亦各
自以離我見及有无見等謂得涅槃而今於
大中八萬四千衆高卿人天所宗
世尊前聞所未聞皆悉疑惑善哉世尊顧為
四衆說其因緣令離疑悔今時佛告舍利弗
我先不言諸佛世尊以種種因緣譬喻言
辭方便說法皆為阿耨多羅三藐三菩提耶
是諸所說皆為化菩薩故然舍利弗今當復
以譬喻更明此義諸有智者以譬喻得解舍
利弗若國邑聚落有大長者其年衰邁財富
无量多有田宅及諸僮僕其家廣大唯有一
門多諸人衆一百二百乃至五百人止住其中
堂閣朽故墻壁類落柱根腐敗梁棟傾危
周帀俱時猝然大起焚燒舍宅長者諸子若
十二十或至三十在此宅中長者見是大火從
四面起即大驚怖而作是念我雖能於此所
燒之門安隱得出而諸子等於大宅內樂著
嬉戲不覺不知不驚不怖火來逼身苦痛切
己心不厭患无求出意舍利弗是長者作是
思惟我身手有力當以衣裓若以几案從舍出
之復更思惟是舍惟有一門而復狹小諸子幼
稚未有所識戀著戲處或當墮落為火所
燒我當為說怖畏之事此舍已燒宜時疾出
无令為火之所燒害如所思惟具

如是諸子等聞父說是舍已燒宜時疾出
无令為火之所燒害作是念已如所思惟具
告諸子汝等速出父雖憐愍善言誘喻而
諸子等樂著嬉戲不肯信受不驚不畏了
无出心亦復不知何者是火何者為舍云何為
失但東西走戲視父而已尒時長者即作是念
此舍已為大火所燒我及諸子若不時出必為
所燒我今當設方便令諸子等得免斯害又
知諸子先心各有所好種種珍玩奇異之物情
必樂著而告之言汝等所可玩好希有難得
汝若不取後必憂悔如此種種羊車鹿車牛車
今在門外可以遊戲汝等於此火宅宜速出來
隨汝所欲皆當與汝尒時諸子聞父所說珍玩
之物適其願故心各勇銳手相推排覩共馳
走爭出火宅是時長者見諸子等安隱得出
皆於四衢道中露地而坐无復障礙其心泰
然歡喜踊躍時諸子等各白父言父先所許
玩好之具羊車鹿車牛車願時賜與舍利弗
尒時長者各賜諸子等一大車其車高廣衆
寶莊校周帀欄楯四面懸鈴又於其上張設
幡蓋亦以珠瓔雜寶而嚴飾之寶繩交絡
垂諸華瓔重敷鋪延安置丹枕駕以白牛
膚色充潔形體姝好有大筋力行步平正其

雲諸華瓔重敷鋪妙安置丹枕駕以白牛
膚色充潔形體姝好有大筋力行步平正其
疾如風又多僕從而侍衛之所以者何是大長者
財富无量種種諸藏悉皆充溢而作是念我
財物无數不應以下劣小車與諸子等今此
幼童皆是吾子愛无偏黨我有如是七寶大車
其數无量應當等心各各與之不宜差別所
以者何以我此物周給一國猶尚不匱何況諸
子是時諸子各乘大車得未曾有非本所望
舍利弗於汝意云何是長者等與諸子珍寶大
車寧有虛妄不舍利弗言不也世尊是長者
但令諸子得免火難全其軀命非為虛妄何
以故若全身命便為已得玩好之具況復方便
於彼大宅而救濟之世尊若是長者乃至不與
最小一車猶不虛妄何以故是長者先作是意
我以方便令子得出以是因緣无虛妄也何況
長者自知財富无量欲饒益諸子等與大車
佛告舍利弗善哉善哉如汝所言舍利弗
如來亦復如是則為一切世間之父於諸怖畏
衰惱憂患无明暗蔽永盡无餘而悉成就无
量知見力无所畏有大神力及智慧力具足方
便智慧波羅蜜大慈大悲常无懈怠恒求善
事利益一切而生三界朽故火宅為度衆生生

事利益一切而生三界朽故火宅為度衆生生
老病死憂悲苦惱愚癡暗蔽三毒之火教化令
得阿耨多羅三藐三菩提見諸衆生為生老病
死憂悲苦惱之所燒煮亦以五欲財利故受種
種苦又以貪著追求故現受衆苦後受地獄畜
生餓鬼之苦若生天上及在人間貧窮困苦
愛別離苦怨憎會苦如是等種種諸苦衆生
沒在其中歡喜遊戲不覺不知不驚不怖亦
不生厭不求解脫於此三界火宅東西馳走
雖遭大苦不以為患舍利弗佛見此已便作
是念我為衆生之父應拔其苦難與无量无
邊佛智慧樂令其遊戲舍利弗如來復作是
念若我但以神力及智慧力捨於方便為諸衆
生讚如來知見力无所畏者衆生不能以是得
度所以者何是諸衆生未免生老病死憂悲苦
惱而為三界火宅所燒何由能解佛之智慧令
利弗如彼長者雖復身手有力而不用之但以
慇勤方便免濟諸子大宅之難然後各與珍寶
大車如來亦復如是雖有力无所畏而不用之
但以智慧方便於三界火宅救濟衆生為說三
乘聲聞辟支佛乘而作是言汝等莫得樂住
三界大宅勿貪麁弊色聲香味觸也若貪著
生愛則為所燒汝等速出三界當得三乘聲

生須臾燒汝等速出三界當得三乘者
聞佛爻佛佛乘我今為汝保任此事終不虛
也汝等但當勤備精進如來以是便便誘進
衆生復作是言汝等當知此三乘法皆是聖
所稱歎自在无繫无所依求乘是三乘以无
漏根力覺道禪定解脫三昧等而自娛樂便
得无量安隱快樂舍利弗若有衆生內有智
性從佛世尊聞法信受慇懃精進欲速出三
界自求涅槃是名聲聞乘如彼諸子為求羊
車出於大宅若有衆生從佛世尊聞法信受
慇懃精進求自然慧樂獨善寂深知諸法
因緣是名辟支佛乘如彼諸子為求鹿車
出於大宅若有衆生從佛世尊聞法信受慇
懃精進求一切智佛智自然智无師智如來
知見力无所畏愍念安樂无量衆生利益天
人度脫一切是名大乘菩薩求此乘故名為摩
訶薩如彼諸子為求牛車出於大宅舍利弗如
彼長者見諸子等安隱得出大宅到无畏處自
惟財富无量等以大車而與諸子如來亦復如
是為一切衆生之父若見无量億千衆生以佛教
門出三界苦怖畏險道得涅槃樂如來尒時便
作是念我有无量无邊智慧力无畏等諸佛
法藏是諸衆生皆是我子等與大乘不令有

作是念我有无量无邊智慧力无畏等諸佛
法藏是諸衆生皆是我子等與大乘不令有
人獨得滅度皆以如來滅度而滅度之是諸衆
生既三界者悉與諸佛禪定解脫等娛樂之
具皆是一相一種聖所稱歎能生淨妙第一之
樂舍利弗如彼長者初以三車誘引諸子然
後但與大車寶物莊嚴安隱第一然後長者无
虛妄之咎如來亦復如是无有虛妄初說三乘
引導衆生然後但以大乘而度脫之何以故如
來有无量智慧力无所畏諸法之藏一切衆生
大乘之法但不盡能受舍利弗以是因緣當
知諸佛方便力故於一佛乘分別說三佛欲重
宣此義而說偈言

譬如長者　有一大宅　其宅久故　而復頹弊
堂舍高危　柱根摧朽　梁棟傾斜　基陛頹毀
墻壁圮坼　泥塗離落　覆苫亂墜　椽梠差脫
周障屈曲　雜穢充遍　有五百人　止住其中
守宮百足　蚰蜒蜈蚣　諸惡蟲輩　交橫馳走
屎尿臭處　不淨流溢　蜣蜋諸蟲　而集其上
狐狼野干　咀嚼踐蹈　齧噬死屍　骨肉狼藉
由是群狗　競來搏掣　飢羸憋惶　處處求食
鬬諍嚩嚩　唾噤嚙吠　其舍恐怖　變狀如是
處處皆有　魑魅魍魎　夜叉惡鬼　食噉人肉

*

蠕蠕旨有 鬼鬼鬼鬼 食噉人肉
毒蟲之屬 諸惡禽獸 孕乳產生 各自噉讓
夜叉竟來 爭取食之 食之既飽 惡心轉熾
鬪諍之聲 甚可怖畏 鳩槃荼鬼 蹲踞去地
戈時離地 一尺二尺 往反遊行 縱逸嬉戲
捷狗兩足 撲令失聲 以脚加頸 怖狗自樂
復有諸鬼 其身長大 裸形黑瘦 常住其中
發大惡聲 叫呼求食 復有諸鬼 其口如針
復有諸鬼 首如牛頭 或食人肉 或復噉狗
頭髮蓬亂 殘害凶險 飢渴所逼 叫喚馳走
夜叉餓鬼 諸惡鳥獸 飢急四向 窺看意膽
如是諸類 恐畏无量 是打故它 屬于一人
其人近出 未久之間 於後舍宅 然火起
四面一時 其焰俱熾 棟梁椽柱 爆聲震裂
摧折墮落 墻壁崩倒 諸鬼神等 揚聲大叫
鵰鶚諸鳥 鳩槃荼等 周悸惶怖 不能自出
惡獸毒蟲 藏竄孔穴 毗舍闍鬼 亦往其中
薄福德故 爲火所逼 共相殘害 飲血噉肉
野干之儔 並已前死 諸大惡獸 覓夷食噉
臭烟熏烝 四面充塞 蝮蝎蚰蜒 毒虵之類
爲火所燒 爭走出穴 鳩槃荼鬼 隨取而食
又諸餓鬼 頭上火燃 飢渴熱惱 周悸闇走
其宅如是 甚可怖畏 毒害大災 衆難非一
是時宅主 在門外立 聞有人言 汝諸子等

其宅如是 甚可怖畏 毒害火災 衆難非一
是時宅主 在門外立 聞有人言 汝諸子等
*先因遊戲 來入此宅 稚小无知 樂娛樂著
長者聞已 驚入火宅 方宜救濟 令无燒害
告喻諸子 說衆患難 惡鬼毒蟲 災火蔓延
衆苦次第 相續不絕 毒虵蚖蝮 及諸疫火
鳩槃荼鬼 野干狐狗 鵰鷲鳥鵲 百足之屬
飢渴惱急 甚可怖畏 此苦難處 況復大火
諸子无知 雖聞父誡 猶故樂著 嬉戲不已
是時長者 而作是念 諸子如此 益我愁惱
此舍宅 无一可樂 而諸子等 孰無嬉戲
不受我教 將爲火害 即便思惟 設諸方便
告諸子等 我有種種 珍玩之具 妙寶好車
羊車鹿車 大牛之車 今在門外 汝等出來
吾爲汝等 造作此車 隨意所樂 可以遊戲
諸子聞說 如此諸車 即時奔競 馳走而出
到於空地 離諸苦難 長者見子 得出火宅
住於四衢 坐師子座 而自慶言 我今快樂
此諸子等 生育甚難 愚小无知 而入險宅
多諸毒虫 魑魅可畏 貪樂嬉戲 我已救之
是故諸人 我今快樂 尒時諸子 知父安坐
皆詣父所 而白父言 願賜我等 三種寶車
如前所許 諸子出來 當以三車 隨汝所欲

如前所許　諸子出來　當以三車　隨汝所欲
今正是時　唯垂給與　長者大富　庫藏衆多
金銀琉璃　車渠馬瑙　以衆寶物　造諸大車
疏技嚴飾　周帀欄楯　四面懸鈴　金繩交絡
真珠羅網　張施其上　金華諸纓　垂諸華下
衆采雜飾　周帀圍繞　柔軟纖纊　以爲重敷
上妙細疊　價直千億　鮮白淨潔　以覆其上
有大白牛　肥壯多力　形體姝好　以駕寶車
多諸僕從　而侍衛之　以是妙車　等賜諸子
諸子是時　歡喜踊躍　乘是寶車　遊於四方
嬉戲快樂　自在无礙　告舍利弗　我亦如是
衆聖中尊　世間之父　一切衆生　皆是吾子
深着世樂　无有慧心　猶如火宅　三界无安
衆苦充滿　甚可怖畏　常有生老　病死憂患
如是等火　熾然不息　如來已離　三界大宅
獨於閑居　安處林野　今此三界　皆是我有
其中衆生　悉是吾子　而今此處　多諸患難
唯我一人　能爲救護　雖復教詔　而不信受
於諸欲染　貪着深故　是以方便　爲說三乘
令諸衆生　知三界苦　開示演說　出世間道
是諸子等　若心決定　具足三明　及六神通
有得緣覺　不退菩薩　汝舍利弗　我爲衆生
以此譬喻　說一佛乘　汝等若能　信受是語
一切皆當　得成佛道　是乘微妙　清淨第一

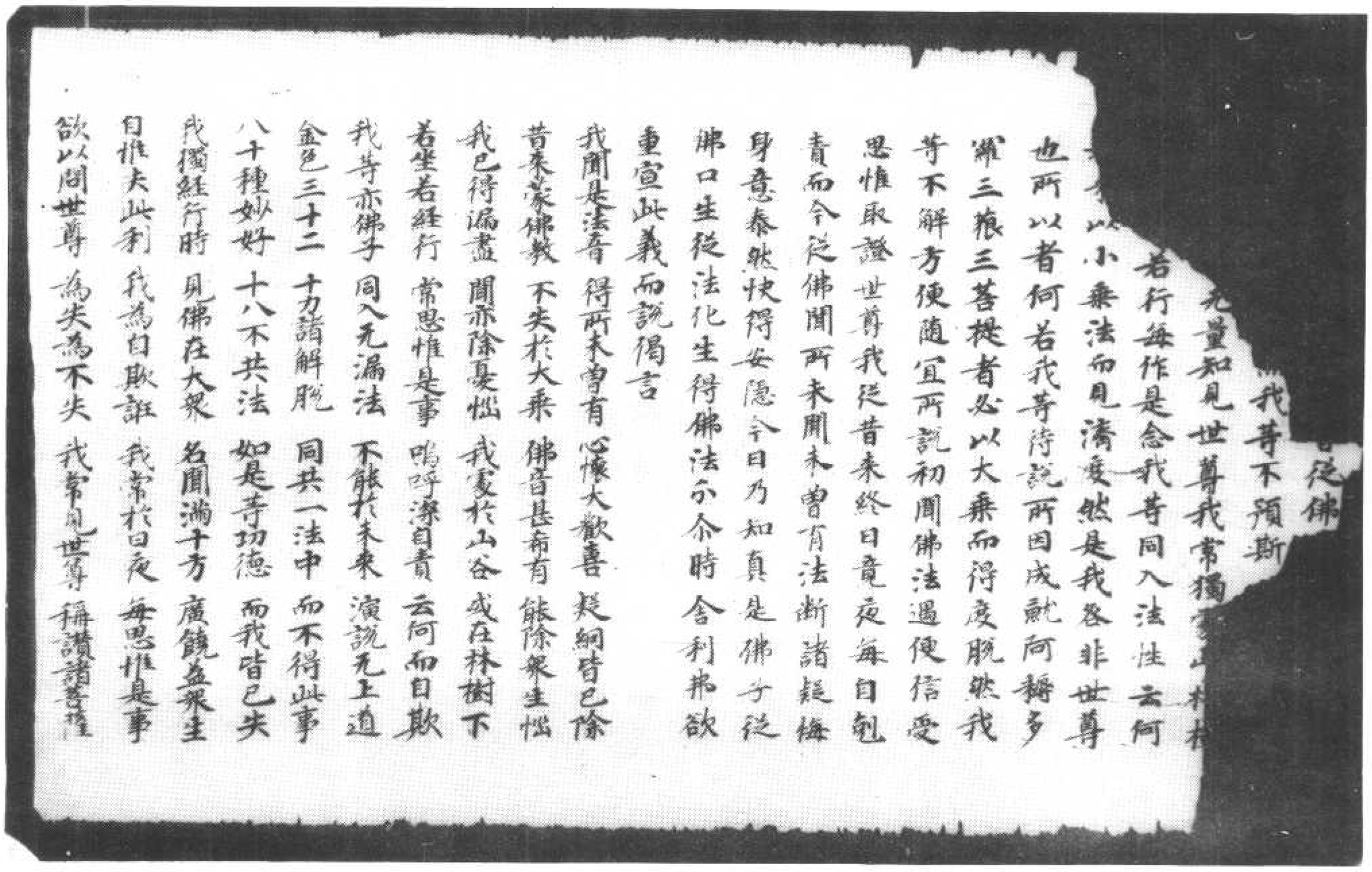

妙法蓮華經譬喻品第三（六　李）號〇一八四北

妙法蓮華經譬喻品第三（五　收）號一一八四北▼

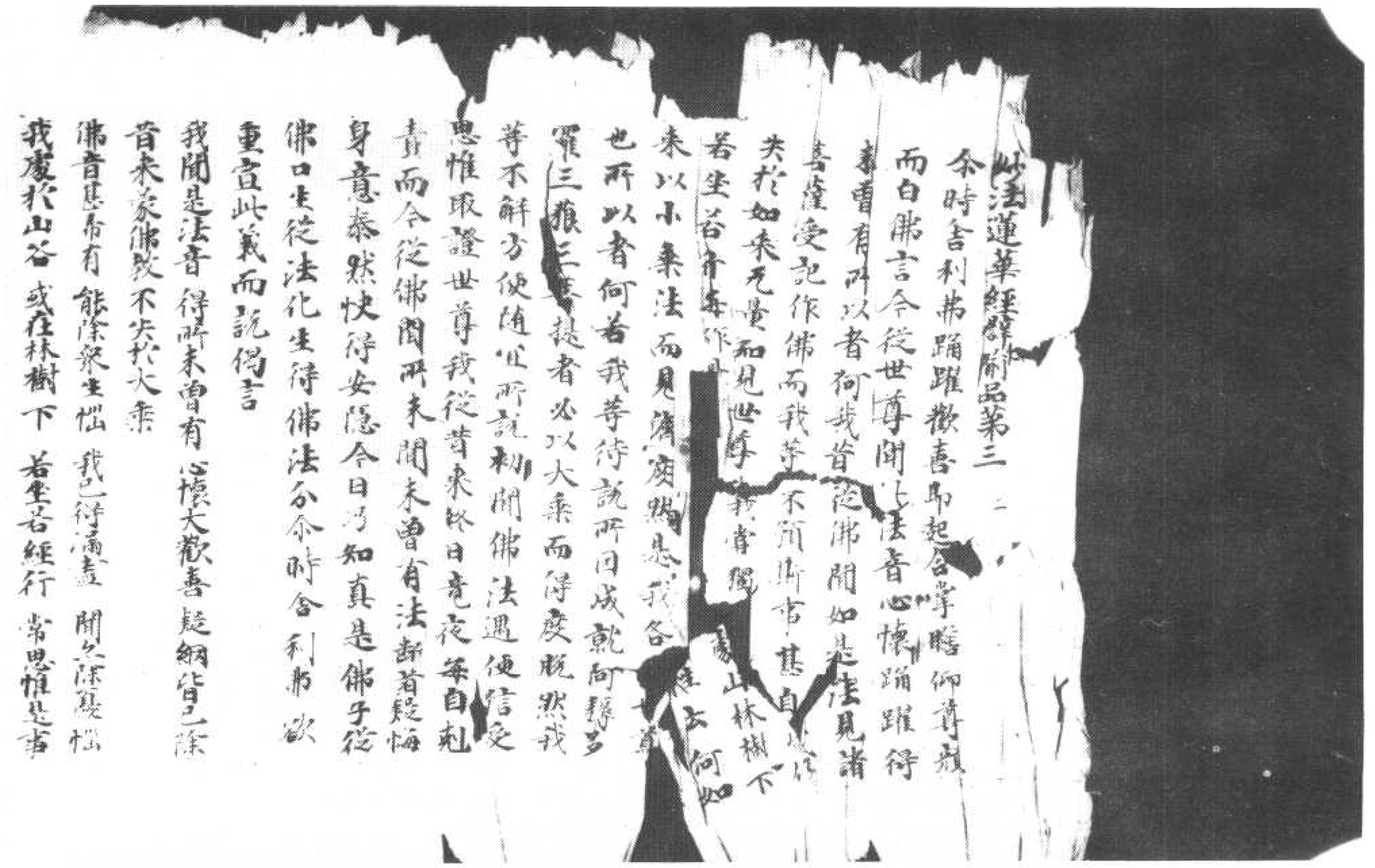

我聞是法音 得所未曾有 心懷大歡喜 疑網皆已除
昔未聚佛教 不失於大乘
佛音甚希有 能除衆生惱 我已得滿盡 聞之除憂惱
我處於山谷 或在林樹下 若坐若經行 常思惟是事
嗚呼深自責 去何而自欺 我等之佛子 同入无漏法
不能於未來 演說无上道 我等之佛子 同入无漏法
金色三十二 十力諸解脫 同共一法中 而不得此事
八十種妙好 十八不共法 如是等功德 而我皆已失
我獨經行時 見佛在大衆 名聞滿十方 廣饒益衆生
自惟失此利 我為自欺誑
我常於日夜 每思惟是事 欲以問世尊 為失為不失
我常見世尊 稱讚諸菩薩 以是於日夜 籌量如此事
今聞佛音聲 隨宜而說法 无漏難思議 令衆至道場
我本著邪見 為諸梵志師 世尊知我心 拔邪說涅槃
我悉除邪見 於空法得證 余時心自謂 得至於滅度
而今乃自覺 非是實滅度 若得作佛時 具三十二相
天人夜叉衆 龍神等恭敬 是時乃可謂 永盡滅无餘
佛於大衆中 說我當作佛 聞如是法音 疑悔悉已除
初聞佛所說 心中大驚疑 將非魔作佛 惱亂我心耶
佛以種種緣 譬喻巧言說 其心安如海 我聞疑網斷
佛說過去世 无量千億佛 安住方便中 久皆說是法
現在未來佛 其數无有量 亦以諸方便 演說如是法
如今者世尊 從生及出家 得道轉法輪 久以方便說
世尊說實道 汝等无此事 以是我定知 非是魔作佛
我雖疑網故 謂是魔所為
聞佛柔軟音 深遠甚微妙 滌暢清淨法 我心大歡喜
疑悔永已盡 安住實智中
我定當作佛 為天人之敬 轉无上法輪 教化諸菩薩
余時佛告舍利弗 吾今於天人沙門婆羅門
等大衆中說 我昔曾於二万億佛所為无上
道故常教化汝 汝亦長夜隨我受學 我以方便
導汝故生我法中 舍利弗 我昔教汝志願
佛道汝今悉忘而便自謂已得滅度 我今還
欲令汝憶念本願所行道故為諸聲聞說是
大乘經名妙法蓮華 教菩薩法佛所護念 舍
利弗汝於未來世過无量无邊不可思議
劫供養若干千万億佛奉持正法具足菩薩
所行之道當得作佛号曰華光如來應供正
遍知明行足善逝世間解无上士調御丈夫
天人師佛世尊國名離垢其土平正清淨嚴
飾安隱豐樂天人熾盛琉璃為地有八交道
黃金為繩以界其側其傍各有七寶行樹常
有華果華光如來亦以三乘教化衆生舍利
弗彼佛出時雖非惡世以本願故說三乘法
其劫名大寶莊嚴何故名曰大寶莊嚴其國
中以菩薩為大寶故彼諸菩薩无量无邊不
可思議筭數譬喻所不能及非佛智力无能
知者若欲行時寶華承足此諸菩薩非初發
意皆久殖德本於无量百千万億佛所淨修
梵行於無量百千万億佛所淨修
行道轉法輪 久以方便說
世尊說實道 汝等无此事 以是我定知 非是魔作佛
我雖疑網故 謂是魔所為
聞佛柔軟音 深遠甚微妙 滌暢清淨法 我心大歡喜
疑悔永已盡 安住實智中
我定當作佛 為天人之敬 轉无上法輪 教化諸菩薩
余時佛告舍利弗 吾今於天人沙門婆羅門
等大衆中說 我昔曾於二万億佛所為无上
道故常教化汝 汝亦長夜隨我受學 我以方便
導汝故生我法中 舍利弗 我昔教汝志願
佛道汝今悉忘而便自謂已得滅度 我今還
欲令汝憶念本願所行道故為諸聲聞說是
大乘經名妙法蓮華 教菩薩法佛所護念 舍
利弗汝於未來世過无量无邊不可思議
劫供養若干千万億佛奉持正法具足菩薩
所行之道當得作佛号曰華光如來應供正
遍知明行足善逝世間解无上士調御丈夫
天人師佛世尊國名離垢其土平正清淨嚴
飾安隱豐樂天人熾盛琉璃為地有八交道
黃金為繩以界其側其傍各有七寶行樹常
有華果華光如來亦以三乘教化衆生舍利
弗彼佛出時雖非惡世以本願故說三乘法
其劫名大寶莊嚴何故名曰大寶莊嚴其國
中以菩薩為大寶故彼諸菩薩无量无邊不
可思議筭數譬喻所不能及非佛智力无能
知者若欲行時寶華承足此諸菩薩非初發
意皆久殖德本於无量百千万億佛所淨修

薩為大寶故彼諸菩薩无量无邊不
可思議等數譬喻所不能及非佛智力无能
知者若欲行時寶華承足此諸菩薩非初發
意皆久殖德本於无量百千万億佛所淨修
梵行恒為諸佛之所稱嘆常修佛慧具大神
通善知一切諸法之門質直无偽志念堅固
如是菩薩充滿其國舍利弗華光佛壽十二
小劫除為王子未作佛時其國人民壽八小
劫華光如來過十二小劫授堅滿菩薩阿耨
多羅三藐三菩提記告諸比丘是堅滿菩薩
次當作佛号曰華足安行多陀阿伽度阿羅
訶三藐三佛陀其佛國土久復如是舍利弗
是華光佛滅度之後正法住世三十二小劫
像法住世三十二小劫尒時世尊欲重宣
此義而說偈言
舍利弗來世 成佛普智尊 号名曰華光 當度无量衆
供養无數佛 具足菩薩行 十方等功德 證於无上道
過无量劫已 劫名大寶嚴 世界名離垢 清淨无穢穢
以琉璃為地 金繩界其道 七寶雜色樹 常有華菓實
彼國諸菩薩 志念常堅固 神通波羅蜜 皆已悉具足
於无數佛所 善學菩薩道 如是等大士 華光佛所化
佛為王子時 棄國捨世榮 於最末後時 出家成佛道
華光佛住世 壽十二小劫 其國人民衆 壽命八小劫
佛滅度之後 正法住於世 三十二小劫 廣度諸衆生
正法滅盡已 像法三十二 舍利廣流布 天人普供養

佛於夜半時 棄國捨世榮 於最末後時 出家成佛道
華光佛住世 壽十二小劫 其國人民衆 壽命八小劫
佛滅度之後 正法住於世 三十二小劫 廣度諸衆生
正法滅盡已 像法三十二 舍利廣流布 天人普供養
尒時四部衆比丘比丘尼優婆塞優婆夷天龍
夜叉乾闥婆阿修羅迦樓羅緊那羅摩睺
羅伽等大衆見舍利弗於佛前受阿耨多羅
三藐三菩提記心大歡喜踊躍无量各各脫
身所著上衣以供養佛釋提桓因梵天王等
與无數天子亦以天妙衣天曼陀羅華摩訶
曼陀羅華等供養於佛所散天衣住虛空中
而自迴轉諸天妓樂百千万種於虛空中一時
俱作而衆天華而作是言佛昔於波羅奈初
轉法輪今乃復轉无上最大法輪尒時諸天
子欲重宣此義而說偈言
昔於波羅奈 轉四諦法輪 分別說諸法 五衆之生滅
今復轉最妙 无上大法輪 是法甚深奥 少有能信者
我等從昔來 數聞世尊說 未曾聞如是 深妙之上法
世尊說是法 我等皆隨喜
大智舍利弗 今得受尊記 我等亦如是 必當得作佛
於一切世間 最尊无有上 佛道叵思議 方便隨宜說
我所有福業 今世若過世 及見佛功德 盡回向佛道
尒時舍利弗白佛言世尊我今无復疑悔親
於佛所等之可尊之羅三藐三菩

於一切世間 最尊无有上 佛道亘思議 方便隨宜說
我所有福業 今世若過世 及見佛功德 盡迴向佛道
尒時舍利弗白佛言世尊我今无復疑悔 親
於佛前待受阿耨多羅三藐三菩提記是諸
千二百心自在者昔往學地佛常教化言我
法能離生老病死究竟涅槃是學无學人亦
各自以離我見及有无見等謂得涅槃而今
於世尊前聞所未聞皆悉疑惑或善哉世尊願
為四衆說其因緣令離疑悔尒時佛告舍利
弗我先不言諸佛世尊以種種因緣辭喻言
辭方便說法皆為阿耨多羅三藐三菩提耶
是諸所說皆為化菩薩故然舍利弗今當復
以譬喻更明此義諸有智者以譬喻得解舍
利弗若國邑聚落有大長者其年衰邁財富
无量多有田宅及諸僮僕其家廣大唯有一
門多諸人衆一百二百乃至五百人住其
中堂閣朽故墻壁頹落柱根腐敗梁棟傾危
周迴俱時欻然火起焚燒舍宅長者諸子若
十廿或至三十在此宅中長者見是大火從四
面起即大驚怖而作是念我雖能於此所燒
之門安隱得出而諸子等於大宅內樂著
嬉戲不覺不知不驚不怖火來逼身苦痛切
己心不厭患无求出意舍利弗是大長者作
是思惟我身手有力當以衣裓若以机案從
舍出之復更思惟是舍唯有一門而復夾小

諸子幼稚未有所識戀著戲處或當憧蕩為
火所燒我當為說怖畏之事此舍已燒宜時
疾出无令為火之所燒害作是念已如所思
惟具告諸子汝等速出父雖憐愍善言誘喻
而諸子等樂著嬉戲不肯信受不驚不畏了
无出心亦復不知何者是火何者為舍云何為
失但東西走戲視父而已尒時長者即作是
念此舍已為大火所燒我及諸子若不時出
必為所焚我今當設方便令諸子等得免
斯害父知諸子先心各有所好種種珍玩奇
異之物情必樂著而告之言汝等所可玩好
希有難得汝若不取後必憂悔如此種種羊
車鹿車牛車今在門外可以遊戲汝等於此
火宅宜速出來隨汝所欲皆當與汝尒時諸
子聞父所說珍玩之物適其頭故心各勇銳

以者何若我等將說所因成就阿耨多羅三
藐三菩提者迦以大乘而得度脫然我等不
解方便隨宜所說初佛法過便信受思惟衆
證世尊我從昔來終日竟夜每自剋責而
今從佛聞所未聞未曾有法斷諸疑悔身
意泰然快得安隱今日乃知真是佛子利佛
生從法化生得佛法喜分入舍利弗欲重
宣此義而說偈言

我聞是法音 得所未曾有 心懷大歡喜 疑網皆已除
昔於諸佛衆 不失於大乘 佛音甚希有 能除衆生惱
我久得漏盡 聞示除憂惱 我處於山谷 或在林樹下
若坐若經行 常思惟是事 嗚呼深自責 去何而自欺
我等亦佛子 同入无爲法 不能於未來 演說无上道
金色三十二 十力諸解脫 同共一法中 而不得此事
八十種好好 十八不共法 如是等功德 而我皆已失
我獨經行時 見佛在廣衆 孟聚生
自惟失此利 我爲自欺誑 每夜 每思惟是事
欲以聞世尊 爲失爲不失 我常見世尊 稱讚諸菩薩
以是於日夜 願得聞如是事 令聞佛音聲 隨宜而說法

願佛道汝今悉忘而便自謂已得滅度我今
還欲令汝憶念本願所行道故為諸聲聞說
是大乘經名妙法蓮　法佛所護念
舍利弗汝於未來世過無量無邊不可思議
劫供養若干千万億佛奉持正法具足菩薩
所行之道當得作佛号曰華光如來應供正
遍知明行足善逝世間解無上士調御丈夫
天人師佛世尊國名離垢其土平正清淨嚴
飾安隱豐樂天人熾盛琉璃為地有八交道

妙法蓮華經譬喻品第三
尒時舍利弗踊躍歡
顏而白佛言今從世尊聞
未曾有所以者何我昔
菩薩受記作佛而我等
傷失於如來無量知見世
樹下若坐若行每作
何如來以小乘法
也所以者何若我等　說所因
羅三藐三菩提者必以大乘而得度脫然我
等不解方便隨宜所說初聞佛法遇便信受
思惟取證世尊我從昔來終日竟夜每自剋
責而今從佛聞所未聞未曾有法斷諸疑悔
身意泰然快得安隱今日乃知真是佛子從
佛口生從法化生　法分尒時舍利弗欲
重宣此義而說偈言
我聞是法音　得所未曾有　心懷大歡喜　疑網皆已除
昔來蒙佛教　不失於大乘　佛音甚希有　能除
我已得漏盡　聞亦除憂惱　我處於山谷　或在林樹下
若坐若經行　常思惟是事　嗚呼深自責　云何而自欺

我雖住於山谷　或在林樹下
若坐若經行　常思惟是事　嗚呼深自責　云何而自欺
我等亦佛子　同入无漏法　不能於未來　演說无上道
金色三十二　十力諸解脫　如是等功德　而我皆已失
八十種妙好　十八不共法　如是等功德　而我皆已失
我獨經行時　見佛在大衆　各聞諸十方　廣饒益衆生
自惟失此利　我等自欺誑　我常於日夜　每思惟是事
欲以問世尊　何失為不失　我常見世尊　稱讚諸菩薩
以是於日夜　籌量如此事　見佛無量億　隨宜而說法

雖三藐三菩
等不解方便隨宜所說法皆到佛道場住於菩
薩道　昔未曾有　心懷大歡喜　疑除衆生惑
自責而今從世聞所未聞未曾有法頓斷疑悔
身意泰然快　安隱今日乃知真是佛子從
佛口生從法化生得佛法分分時會　利弗欲
重宣此義而說偈言

我聞是法音　得所未曾有　心懷大歡喜　疑除衆生惑
昔未聞佛教　不共於大乘　佛音甚希有　能令衆生離
我久墮於山谷　或處於林中　我常住於此　以此為樂耳
若坐若經行　常思此事　為何深自責　我等從佛子　同入无漏法
不能於未來　演說无上道　金色三十二　十力諸解脫
八十種好　十八不共法　如是等功德　而我皆已失
如是等佛子　同共一法中　而不得此事　我等從佛聞
如是等功德　而我皆已失　我等從佛子　同入无漏法
不能於未來　演說无上道　我等於日夜　每思惟是事
若得作佛時　具三十二相　天人夜叉衆　龍神等恭敬
是時乃可謂　不盡滅无餘　佛於大衆中　說我當作佛
聞已得未曾有　心中大驚疑

者得作佛時 具三十二相 天人夜叉衆 龍神等恭敬
是時乃可謂 不盡滅无餘 佛於大衆中 說我當作佛
聞如是法音 疑悔皆已除 初聞佛所說 心中大驚疑
將非魔作佛 惱亂我心耶 佛已種種緣 譬喻巧言說
其心安如海 我聞是經歡喜 佛說過去世 无量滅度佛
安住方便中 然皆說是法 現在未來佛 其數无有量
然以諸方便 演說如是法 如今有世尊 從坐及出家
得道轉法輪 然以方便說 世尊說實道 彼間无此事
以是我定知 非是魔作佛 我聞佛所說 至於諸菩薩
聞佛深滿音 深遠甚微妙 演暢清淨法 心大歡喜
疑悔永已盡 安住實智中 我定當作佛 為天兩人敬
轉无上法輪 教化諸菩薩

尒時佛告舍利弗 吾今於天人沙門婆羅門
等大衆中說我昔曾於二万億佛所為无上
道故常教化汝汝長夜隨我學我以方
便引道汝故生我法中舍利弗我昔教汝志
願佛道汝今悉已成就如所願又汝等
久遠劫來專心一意求諸佛法具足菩薩
道當得作佛號曰華光如來應供正遍
知明行足善逝世間解无上士調御丈夫天
人師佛世尊國名離垢其土平政清淨嚴飾
安隱豐樂天人熾盛瑠璃為地有八交道黃
金為繩以界其側其傍各有七寶行樹常有
華菓華光如來亦以三乘教化衆生舍利弗
彼佛出時雖非惡世以本願故說三乘法其
劫名大寶莊嚴 國名寶莊嚴 其國中
以菩薩為大寶故彼諸菩薩无量无邊不可
思議算數譬喻所不能及非佛知力无能知
者若欲行時寶華承足此諸菩薩非初發意
皆久殖德本於无量百千万億佛所淨修梵
行恒為諸佛之所稱歎常游佛慧具大神
通善知一切諸法之門質直无偽志念堅固如
是菩薩充滿其國舍利弗華光佛壽十二小
劫除為王子未作佛時其國人民壽八小劫
華光如來過十二小劫授聲聞菩薩阿羅漢次
當作佛號曰華足安行多陀阿伽度阿羅訶
三藐三佛陀其佛國土亦復如是舍利弗是
華光佛滅度之後正法住世三十二小劫像
法住世亦三十二小劫尒時世尊欲重宣此
義而說偈言

舍利弗來世 成佛普明尊 號名曰華光 當度无量衆
供養无數佛 具足菩薩行 十力等功德 證於无上道
過无量劫已 劫名大寶嚴 世間名離垢 清淨无瑕穢
以瑠璃為地 金繩界其道 七寶雜色樹 常有華菓實

供養无數佛 具足菩薩行 十力等功德 證於无上道
過无量劫已 劫名大寶嚴 世間名離垢 清淨无瑕穢
以瑠璃為地 金繩界其道 七寶雜色樹 常有華果實
彼國諸菩薩 志念常堅固 神通波羅蜜 皆已悉具足
於无數佛所 善學菩薩道 如是等大士 華光佛所化
佛為王子時 棄國捨世榮 於寿末後身 出家成佛道
華光佛住世 壽十二小劫 其國人民衆 壽命八小劫
佛滅度之後 正法住於世 三十二小劫 廣度諸衆生
正法滅盡已 像法三十二 舍利廣流布 天人菩供養
華光佛所為 其事皆如是 其而足世尊 寂滅无倫匹
彼即是汝身 宜應自欣慶

尒時四部衆比丘比丘尼優婆塞優婆夷天龍夜叉乾闥婆阿修羅迦樓羅緊那羅摩睺羅伽等大衆中見舍利弗於佛前受阿耨多羅三藐三菩提記心大歡喜踊躍无量各各脫身所著衣服以供養佛釋提桓因梵天王等與无數天子然以天妙衣天曼陀羅華摩訶曼陀羅華等供養於佛所散天衣住虛空中而自回轉諸天伎樂百千万種於虛空中一時俱作而衆天華而作是言佛昔於波羅柰初轉法輪今乃復轉无上承大法輪尒時諸天子欲重宣此義而說偈言

昔於波羅柰 轉四諦法輪 分別說諸法 五衆之生滅
今復轉承妙 无上大法輪 是法甚深奥 少有能信者
我等從昔來 數聞世尊說 未曾聞如是 深妙之上法
世尊說是法 我等皆隨喜 大智舍利弗 今得受尊記
我等亦如是 必當得作佛 於一切世間 最尊无有上
佛道巨思議 方便隨宜說
我所有福業 今世若過世 及見佛功德 盡迴向佛道

尒時舍利弗白佛言世尊我今无復疑悔親於佛前得受阿耨多羅三藐三菩提記是諸千二百心自在者皆住學地佛常教化言我法能離生老病死究竟涅槃是學无學人亦各自已謂我見及有无見等謂得涅槃而今於世尊前聞所未聞皆墮疑惑善哉世尊能為四衆說其因緣令離疑悔尒時佛告舍利弗我先不言諸佛世尊以種種因緣譬喻言辭方便說法皆為得阿耨多羅三藐三菩提耶是諸所說皆為教菩薩故然舍利弗我今當復以譬喻更明此義諸有智者以譬喻得解舍利弗若國邑聚落有大長者其年衰邁財富无量多有田宅及諸僮僕其家廣大唯有一門多諸人衆一百二百乃至五百人正住其中堂閣朽故墻壁頹落柱根腐敗棟梁傾危周匝俱時欲然火起焚燒舍宅長者諸子若十廿或至卅在此宅中長者見是大火從四面起即大驚怖而作是念我雖能於此所

此

燒之門安隱得出而諸子等於火宅內樂著
嬉戲不覺不知不驚不怖火來逼身苦痛切
己心不厭患无求出意舍利弗是長者作是
思惟我身手有力當以衣裓若以机案從舍
出之復更思惟是舍唯有一門而復狹小諸
子幼稚未有所識恐著戲處或當墮落為火
所燒我當為說怖畏之事此舍已燒宜時疾
出无令為火之所燒害作是念已如所思惟
具告諸子汝等速出父雖憐愍善言誘喻而
諸子等樂著嬉戲不肯信受不驚不畏了无
出心亦復不知何者是火何者為舍云何為
失但東西走戲視父而已尒時長者即作是
念此舍已為大火所燒我及諸子若不時出
並為所燒我今當設方便令諸子等得免斯
害父知諸子先心各有所好種種珍玩奇異
之物情必樂著而告之言汝等所可玩好希
有難得汝若不取後必有悔如是種々羊車
鹿車牛車今在門外可以遊戲汝等於此火
宅宜速出來隨汝所欲皆當與汝尒時諸子
聞父所說珍玩之物適其心故心各勇銳互
相推排競共馳走諸出火宅是時長者見諸
子等安隱得出皆於四衢道中露地而坐无
復鄣礙其心泰然歡喜踊躍時諸子等各白

子等安隱得出皆於四衢道中露地而坐无
復鄣礙其心泰然歡喜踊躍時諸子等各白
父言父先所許玩好之具羊車鹿車牛車願
時賜與舍利弗尒時長者各賜諸子等一大車
其車高廣衆寶庄校周迴圍繞懸鈴又
於其上張設幰蓋亦以珍奇雜寶而嚴飾之
寶繩交絡垂諸華纓重敷純絺安置丹枕駕
以白牛膚色充潔形體姝好有大筋力行步
平政其車如風又多僕從而侍衛之所以者何
是大長者財富无量種種諸藏悉皆充溢而
作是念我財物无極不應以下劣小車與諸
子等今此幼童皆是吾子愛无偏黨我有如
是七寶大車其數无量應當等心各各與之
不宜差別所以者何以我此物周給一國猶
尚不匱何況諸子是時諸子各乘大車得未
曾有非本所望舍利弗於汝意云何是長者
等與諸子珍寶大車寧有虛妄不舍利弗言
不也世尊是長者但令諸子得免火難全其
軀命非為虛妄何以故若全身命便為已得
玩好之具況復方便於彼火宅而拔濟之世
尊若是長者乃至不與寧小一車猶不虛妄
何以故是長者先作是意我以方便令子得
出以是因緣无虛妄耶何況長者自知財富
无量欲饒益諸子等與大車佛告舍利弗善
哉善哉如汝所言舍利弗如來亦復如是則

无量欲健益諸子等与大車佛告舍利弗善
哉善哉如汝所言舍利弗如来亦復如是則
為一切世間之父於諸怖畏衰老憂悲愚无明
闇蔽永盡无餘而悉成就无量知見力无所
畏有大神力及智慧力具足方便智慧波羅
蜜大慈大悲常无懈怠恒求善事利益一切
而生三界朽故火宅為度衆生生老病死憂
悲苦惱愚癡闇蔽三毒之火教化令得阿耨
多羅三藐三菩提見諸衆生為生老病死憂
悲苦惱之所燒煎以五欲財利故受種種
苦又以貪著追求故現受衆苦後受地獄畜
生餓鬼之苦若生天上及在人間貧窮困苦
愛別離苦怨憎會苦如是等種種諸苦衆生
沒在其中歡喜遊戲不覺不知不驚不怖於
不生厭不求解脫於此三界火宅東西馳走
雖遭大苦不以為患舍利弗佛見此已便作
是念我為衆生之父應拔其苦難與无量无
邊佛智慧樂令其遊戲舍利弗如来亦作是
念若我但以神力及智慧力於捨方便為諸
衆生讚如来知見力无所畏者衆生不能以
是得度所以者何是諸衆生未免生老病死
憂悲苦惱而為三界火宅所燒何由能解佛
之智慧舍利弗如彼長者雖復身手有力而
不用之但以慇懃方便免濟諸子火宅之難
然後各與珍寶大車如来亦復如是雖有力

不用之但以慇懃方便免濟諸子火宅之難
然後各與珍寶大車如来亦復如是雖有力
无所畏而不用之但以智慧方便於三界火
宅拔濟衆生為說三乘聲聞辟支佛佛乘而
作是言汝等莫得樂住三界火宅勿貪麁弊
色聲香味觸耶若貪著生愛則為所燒汝等速
出三界當得三乘聲聞辟支佛佛乘我今為
汝保任此事終不虛耶汝等但當懃精進
如来以是方便誘進衆生復作是言汝等當
知此三乘法皆是聖所稱嘆自在无繫无所
依求乘是三乘以无漏根力覺道禪定解脫三
昧等而自娛樂便得无量安隱快樂舍利弗
若有衆生內有智性從佛世尊聞法信受慇
懃精進欲速出三界自求涅槃是名聲聞乘
如彼諸子為求羊車出於火宅若有衆生從
佛世尊聞法信受慇懃精進求自然慧樂獨
善寂深知諸法因緣是名辟支佛乘如彼諸
子為求鹿車出於火宅若有衆生從佛世尊
聞法信受慇懃精進求一切智佛智自然智
无師智如来智見力无所畏慈愍安樂无量
衆生利益天人度脫一切是名大乘菩薩求
此乘故名為摩訶薩如彼諸子為求牛車出
於火宅舍利弗如長者見諸子等安隱得
出火宅到无畏處自惟財富无量等以大車
而賜諸子如来亦復如是為一切衆生之父

出火宅到无畏處自惟財富无量等以大車
而賜諸子如來亦復如是為一切衆生之父
若見无量億千衆生以佛教門出三界苦佈
畏險道得涅槃樂如來尒時便作是念我有
无量无邊智慧力无畏等諸佛法藏是諸衆生
皆是我子等與大乘不令有人獨得滅度皆
以如來滅度而滅度之是諸衆生脫三界者
悉與諸佛禪定解脫三昧等娛樂之具皆是
一相一種聖所稱嘆能生淨妙第一之樂舍
利弗如彼長者以三種車誘引諸子然後但
與大車寶物庄嚴安隱第一然彼長者无虛
妄之咎如來亦復如是无有虛妄初說三乘
引導衆生然後但以大乘而度脫之何以故
如來有无量智慧力无所畏諸法之藏能與
一切衆生大乘之法但不能盡受舍利弗以
是因緣當知諸佛以方便力故於一佛乘分
別說三佛欲重宣此義而說偈言
譬如長者　有一大宅　其宅朽故　而復頓弊
堂舍高危　柱根摧折　梁棟傾耶　基陛頹毀
墻壁圮坼　泥塗彌落　覆占亂墜　椽桷差脫
周軀屈曲　雜穢充遍　有五百人　止住其中
鴟梟鵰鷲　烏鵲鳩鴿　蚖蝮蝮蝎　蜈蚣蜈蚣
守宮百足　猫狸鼠輩　諸惡虫輩　交橫馳走
屎尿臭處　不淨流溢　蜣蜋諸虫　而集其上
飲食臭手　且作是念　有此衰患

孤狼野干　咀嚼踐蹋　蹈籍死尸　臭氣熏陸
由是諸鴉　競來搏撮　飢羸惶怖　其舍恐怖
鬪諍飛鬪　喽喋嘬咬　魍魎魑魅　夜叉惡鬼
毒虫之屬　諸惡禽獸　乳產生育　食之既飽
夜又競來　諸惡鳥獸　食噉人肉　各自藏護
鬪諍互食之　甚可怖畏　鳩槃茶鬼　惡心轉熾
或時離地　一尺二尺　往返遊行　蹣跚土塊
猛鴟尚是　捉令失聲　以脚加頸　縱逸嬉戲
復有諸鬼　其身長大　裸形黑瘦　怖狐自樂
發大惡聲　叫吁求食　復有諸鬼　常住其中
復有諸鬼　首如牛頭　或食人肉　其咽如針
頭髮蓬亂　殘害山澤　飢渴所逼　或復噉狗
夜又飢鬼　諸惡鳥獸　飢急四向　叫喚馳走
如是諸難　恐畏无量　是朽故宅　窺看窓牖
其人近出　未久之間　於後宅舍　屬于一人
四面一時　其炎俱熾　棟梁榱柱　忽然火起
摧折墮落　墻壁崩倒　諸鬼神等　爆聲振列
鵰鷲諸鳥　鳩槃茶等　周慞惶怖　揚聲大叫
惡狗毒虫　藏窜孔穴　晡舍闍鬼　不能自出
薄福德故　為火所逼　共相殘害　然住其中
野干之屬　並已前死　諸大惡獸　飲血噉肉
先烟煙焰　四面充塞　蜣蜋蚰蜒　競來食噉
為火所燒　諸毒蟲類　蚖蝮之類　蚖蝮蝎類
屎尿臭處　不淨流溢　蜣蜋諸虫　而集其上
且作是念　有此衰患　骨肉狼藉　嚴處求食
飢羸惶怖　其舍恐怖　復遭林如是
食噉人肉　各自藏護
惡心轉熾
蹣跚土塊
縱逸嬉戲
怖狐自樂
常住其中
其咽如針
或復噉狗
叫喚馳走
窺看窓牖
屬于一人
忽然火起
爆聲振列
揚聲大叫
不能自出
然住其中
飲血噉肉
競來食噉
毒蛇之類
蛇蝮諸虫

鬼烟燼蜉蝣 四面充塞 蜈蚣蚰蜒 毒蛇之類
為火所燒 諸走出穴 鳩槃荼鬼 隨取而食
又諸飢鬼 頭上火燃 飢渴熱惱 周慞悶走
其毛如是 甚可怖畏 毒害火炎 衆難非一
是時宅主 在門外立 聞有人言 拔諸子等
先因遊戲 來入此宅 耽娛樂著 當以三車
長者聞已 驚入火宅 告喻諸子 說衆患難
衆苦次第 相續不絕 鳩槃荼鬼 野干狐狗
飢渴惱急 甚可怖畏 此苦難家 況復大火
諸子无知 雖聞父誡 猶故樂著 嬉戲不已
是時長者 而作是念 我身雖能 安隱諸子
令此舍宅 无一可樂 而諸子等 耽恡嬉戲
不受我教 將為火害 即便思惟 設諸方便
告諸子等 我有種種 珍玩之具 妙寶好車
羊車鹿車 大牛之車 汝等出來 吾為汝等
造作此車 隨意所樂 可以遊戲 諸子聞說
如此諸車 即時奔競 馳走而出 到於空地
諸難苦難 長者見子 得出火宅 住於四衢
坐師子座 我今服樂 而自慶言 此諸子等
生育甚難 愚小无知 而入險宅 多諸毒虫
魃魃可畏 大火猛焰 四面俱起 而此諸子
貪著嬉戲 我已救之 令得脫難 是故諸人
此火諸人 我今更與 尊者舍利弗 告諸比丘

而此諸子 貪著嬉戲 我已救之 令得脫難
是故諸人 我今使樂 尊者舍利弗 告諸比丘
皆諸父所 所愛之物 而白父言 爾時諸子
如前所許 諸子出來 當以三車 隨汝所欲
今正是時 唯垂給與 長者大富 庫藏衆多
金銀琉璃 車渠馬瑙 以衆寶物 造諸大車
玄狐鞶鞶 周匝欄楯 四面懸鈴 金繩絞絡
真珠瓔珞 張施其上 金華諸瓔 處處垂下
衆綵雜飾 周匝圍遶 柔濡繒纊 以為茵蓐
上妙細疊 質直千億 鮮白淨潔 以覆其上
有大白牛 肥壯多力 形體姝好 以駕寶車
多諸賓從 而侍衛之 如是妙車 等賜諸子
諸子是時 歡喜踊躍 乘是寶車 遊於四方
遊戲自在 无量 自在无導 衆聖中尊 世間之父
告舍利弗 我亦如是 為一切衆生 深著世樂 无有慧心
一切衆生 皆是吾子 衆苦充滿 甚可怖畏
三界无安 猶如火宅 如是等火 熾然不息
常有生老 病死憂患 亦復如是 安處林野
如來已離 三界火宅 其中衆生 患是吾子
今此三界 皆是我有 唯我一人 能為救護
而今此處 多諸患難 於諸欲染 貪著深故
難度教詔 而不信受 令諸衆生 知三界苦
以是方便 為說三乘 是諸子等 若心使之
開示演說 出世間道 有得緣覺 不是菩薩
如彼諸子 我今更與 尊者舍利弗 告諸比丘

開示演說　出世間道　是諸子等　若心決定
具足三明　及六神通　有得緣覺　不退菩薩
舍利弗　我為衆生　以此譬喻　說一佛乘
汝等若能　信受是語　一切皆當　成得佛道
是乘微妙　清淨第一　於諸世間　為无有上
佛所悅可　一切衆生　所應稱讚　供養礼拜
无量億千　諸力解脫　禪定智慧　及佛餘法
得如是乘　今諸子等　日夜劫數　常得遊戲
與諸菩薩　及聲聞衆　乘是寶乘　直至道場
以是因緣　十方諸求　更无餘乘　除佛方便
告舍利弗　汝諸人等　皆是吾子　我則是父
汝等累劫　衆苦所燒　我皆濟拔　令出三界
我雖先說　汝等滅度　但盡生死　而實不滅
今所應作　唯佛智慧　若有菩薩　於是衆中
能一心聽　諸佛實法　諸佛尊世　難以方便
所化衆生　皆是菩薩　若人小智　深著愛欲
為是等故　說於苦諦　衆生心喜　得未曾有
佛說苦諦　真實无異　若有衆生　不知苦本
深著苦因　不能暫捨　為是等故　方便說道
諸苦所因　貪欲為本　若滅貪欲　无所依止
滅盡諸苦　名第三諦　修行於道　而得解脫
離諸苦縛　名得解脫　是人於佛　其實未得
但離虛妄　名為解脫　一切解脫　无上道故
佛說是人　未實滅度　斯人未得　无上道故

佛說是人　未實滅度　斯人未得　无上道故
我實不滅　今至滅度　我為法王　於法自在
舍隱衆生　故現於世　舍利弗　我此法印
為欲利益　世間故說　在所遊方　勿妄宣傳
若有聞者　隨喜頂受　當知是人　阿鞞跋致
若有信受　此經法者　是人已曾　見過去佛
恭敬供養　亦聞是法　若有人能　信此所說
則為見我　亦見於佛　及比丘僧　并諸菩薩
斯法華經　為深智說　淺識聞之　迷惑不解
一切聲聞　及辟支佛　於此經中　力所不及
舍利弗　尚於此經　以信得入　況餘聲聞
其餘聲聞　信佛語故　隨順此經　非己智分
又舍利弗　憍慢懈怠　計我見者　莫說此經
凡夫淺識　深著五欲　聞不能解　亦勿為說
若人不信　毀謗此經　則斷一切　世間佛種
當墮惡道　而懷疑惑　舍當聽說　此人罪報
若佛在世　若滅度後　其有非謗　如斯經典
見有讀誦　書持經者　輕殘憎嫉　而懷結恨
此人罪報　汝今復聽　其人命終　入阿鼻獄
其之一劫　劫盡更生　如是展轉　至无數劫
從地獄出　當墮畜生　若狗野干　其形頭瘡
梨羅疥癩　人所觸嫌　又復為人　之所惡賤
常困飢渴　骨瘦枯竭　生受楚毒　死被瓦石
所作種故　更斯罪報　若作駱駝　或生驢中

聾盲瘖瘂　背傴挛躄　疥癩风石
斷佛種故　更斯罪報　若作駱駝　或生驢中
身常負重　加諸杖捶　但念水草　餘无所知
謗斯經故　獲罪如是　或作野干　來入聚落
身體疥癩　又无一目　為諸童子　之所打擲
受諸苦痛　或時致死　於此死已　更受蟒身
其形長大　五百由旬　體驗无足　蜿轉腹行
為諸小虫　之所噉食　晝夜受苦　无有休息
謗斯經故　獲罪如是　若得為人　諸根闇鈍
痤陋挛躄　盲聾背脰　有所言說　人不信受
口氣常臭　鬼魅所著　貧窮下賤　為人所使
多病腐瘦　无所依怙　雖親附人　人不在意
若有所得　尋復忘失　若自有病　无人救療
更憎他疾　或復致死　若他逢難　抄劫竊盜
設服良藥　而復憎劇　如斯羅網人　永不見佛
如是等罪　撓羅其殃　常生難處　如恒河沙
衆聖之王　說法教化　於數劫无　常處地獄
狂聾心亂　永不聞法　如遊菴觀　駝驢猪狗
生聾聾啞　諸根不具　若得為人　水腹鞞消
在餘惡道　如巴舍宅　身常鬼處　如是等病
謗斯經故　獲罪如是　以自庄嚴　以為衣服
貧窮諸衰　以自庄嚴　增益瞋恚　增益瞋恚
如是等病　以為衣服　姥欲嬉盛　姥欲嬉盛
謗斯經故　獲罪如是

法華不見　增益瞋恚　姥欲嬉盛
謗斯經故　獲罪如是
告舍利弗　謗斯經者　若說其罪　不聽舍猪
以是因緣　我故語汝　无智人中　窮劫不盡
若有利根　智慧明了　多聞強識　莫說此經
如是之人　乃可為說　若人精進　常修慈心　求佛道者
不惜身命　乃可為說　若人恭敬　无有異心　乃可為說
離諸凡愚　獨處山澤　如是之人　親近善知　捨惡知識
又舍利弗　若見有人　捨惡知識　持戒淨潔
如是之人　乃可為說　若見佛子　乃可為說
如淨明珠　求大乘經　如是之人　恭敬諸佛
若人无瞋　質直柔濡　常慈一切　於大衆中
如是之人　乃可為說　復有佛子　說法无导
以淨清心　種々因緣　譬喻言辭　為一切智
如是之人　乃可為說　若有比丘　大乘經典
四方求法　合掌頂受　但樂受持　乃可為說
乃至不受　餘經一偈　如是之人　得已頂受
如人至心　求佛舍利　如是求經　外道典籍
其人不復　志求餘經　亦未曾念　我說是相
如是之人　乃可為說　告舍利弗　則能信解
求佛道者　窮劫不盡　如是等人
世尊為說　妙法華經

[General Information]
书名=敦煌宝藏　第86册　北4769-4814号
丛书名=
作者=黄永武
出版社=
出版日期=
形态项=　670
页数=670
原书定价=
读秀号=00000559462 7
SS号=10511643
ISBN=　957-17-0291-9　/　K87
分类号=11100 5&sw=B6D8BBDB10X1.0FC310P-10196B2D8++B5DA86B25.62428 4E+1281++B1B14769-4814BA5
主题词=
参考文献格式=黄永武.敦煌宝藏　第86册　北4769-4814号.新文丰出版公司,
简介=

封面
书名
前言
目录

北四七二九号（收四十九）　妙法莲华经卷第二譬喻品第三至信解品第四
北四七三〇号（宙六十四）　妙法莲华经卷第二譬喻品第三至信解品第四
北四七三一号（盈八十二）　妙法莲华经卷第二譬喻品第三至信解品第四
北四七三二号（调五十六）　妙法莲华经卷第二譬喻品第三至信解品第四
北四七三三号（巨四十）　妙法莲华经卷第二譬喻品第三至信解品第四
北四七三四号（往五十四）　妙法莲华经卷第二譬喻品第三至信解品第四
北四七三五号（日二十九）　妙法莲华经卷第二譬喻品第三至信解品第四
北四七三六号（果四）　妙法莲华经卷第二譬喻品第三至信解品第四
北四七三七号（阳五十一）　妙法莲华经卷第二譬喻品第三至信解品第四
北四七三八号（冬三十四）　妙法莲华经卷第二譬喻品第三至信解品第四
北四七三九号（黄二十八）　妙法莲华经卷第二譬喻品第三至信解品第四
北四七四〇号（致五十五）　妙法莲华经卷第二譬喻品第三至信解品第四
北四七四一号（雨九十一）　妙法莲华经卷第二譬喻品第三至信解品第四
北四七四二号（暑八十）　妙法莲华经卷第二譬喻品第三至信解品第四
北四七四三号（云四十七）　妙法莲华经卷第二譬喻品第三至信解品第四
北四七四四号（阙八十三）　妙法莲华经卷第二譬喻品第三至信解品第四
北四七四五号（光二）　妙法莲华经卷第二譬喻品第三至信解品第四
北四七四六号（寒六十八）　妙法莲华经卷第二譬喻品第三至信解品第四
北四七四七号（致七十三）　妙法莲华经卷第二譬喻品第三至信解品第四
北四七四八号（秋八十二）　妙法莲华经卷第二譬喻品第三至信解品第四
北四七四九号（霜七十一）　妙法莲华经卷第二譬喻品第三至信解品第四
北四七五〇号（地五十三）　妙法莲华经卷第二譬喻品第三至信解品第四
北四七五一号（盈十二）　妙法莲华经卷第二譬喻品第三至信解品第四
北四七五二号（昃七十一）　妙法莲华经卷第二譬喻品第三至信解品第四
北四七五三号（辰三十三）　妙法莲华经卷第二譬喻品第三至信解品第四
北四七五四号（盈二十）　妙法莲华经卷第二譬喻品第三至信解品第四
北四七五五号（冬二十）　妙法莲华经卷第二譬喻品第三至信解品第四
北四七五六号（结二十一）　妙法莲华经卷第二譬喻品第三至信解品第四
北四七五七号（剑九十八）　妙法莲华经卷第二譬喻品第三至信解品第四
北四七五七号　背面　金银匠翟信子等三人望矜放旧年宿债文
北四七五八号（果十五）　妙法莲华经卷第二譬喻品第三至信解品第四
北四七五九号（菜九十七）　妙法莲华经卷第二譬喻品第三至信解品第四
北四七六〇号（为二十）　妙法莲华经卷第二譬喻品第三至信解品第四
北四七六一号（云十六）　妙法莲华经卷第二譬喻品第三至信解品第四
北四七六二号（称十七）　妙法莲华经卷第二譬喻品第三至信解品第四
北四七六三号（黄四十七）　妙法莲华经卷第二譬喻品第三至信解品第四
北四七六四号（昃九十六）　妙法莲华经卷第二譬喻品第三至信解品第四
北四七六五号（黄九十七）　妙法莲华经卷第二譬喻品第三至信解品第四
北四七六六号（淡八十）　妙法莲华经卷第二譬喻品第三至信解品第四

北四七六七号（夜四十九）　妙法莲华经卷第二譬喻品第三至信解品第四
北四七六八号（吕九十二）　妙法莲华经卷第二譬喻品第三至信解品第四
北四七六九号（麟四十三）　妙法莲华经卷第二譬喻品第三至信解品第四
北四七七〇号（日八十九）　妙法莲华经卷第二譬喻品第三至信解品第四
北四七七一号（收三十七）　妙法莲华经卷第二譬喻品第三至信解品第四
北四七七二号（淡三十）　妙法莲华经卷第二譬喻品第三至信解品第四
北四七七三号（宇七）　妙法莲华经卷第二譬喻品第三至信解品第四
北四七七三号　背面　习字写宴子及佛经
北四七七四号（为三十三）　妙法莲华经卷第二譬喻品第三至信解品第四
北四七七五号（海八十一）　妙法莲华经卷第二譬喻品第三至信解品第四
北四七七六号（河二十五）　妙法莲华经卷第二譬喻品第三至信解品第四
北四七七七号（成七十九）　妙法莲华经卷第二譬喻品第三至信解品第四
北四七七八号（宿四十九）　妙法莲华经卷第二譬喻品第三至信解品第四
北四七七九号（岁三十二）　妙法莲华经卷第二譬喻品第三至信解品第四
北四七八〇号（露八十五）　妙法莲华经卷第二譬喻品第三至信解品第四
北四七八一号（为十六）　妙法莲华经卷第二譬喻品第三至信解品第四
北四七八二号（菜九十八）　妙法莲华经卷第二譬喻品第三至信解品第四
北四七八三号（称十一）　妙法莲华经卷第二譬喻品第三至信解品第四
北四七八四号（寒十九）　妙法莲华经卷第二譬喻品第三至信解品第四
北四七八五号（秋九十五）　妙法莲华经卷第二譬喻品第三至信解品第四
北四七八六号（李六十三）　妙法莲华经卷第二譬喻品第三至信解品第四
北四七八七号（腾七十四）　妙法莲华经卷第二譬喻品第三至信解品第四
北四七八八号（列七十一）　妙法莲华经卷第二譬喻品第三至信解品第四
北四七八九号（珍三十一）　妙法莲华经卷第二譬喻品第三至信解品第四
北四七九〇号（果二十七）　妙法莲华经卷第二譬喻品第三至信解品第四
北四七九一号（黄四十一）　妙法莲华经卷第二譬喻品第三至信解品第四
北四七九二号（巨五十五）　妙法莲华经卷第二譬喻品第三至信解品第四
北四七九三号（月六十七）　妙法莲华经卷第二譬喻品第三至信解品第四
北四七九四号（收五十三）　妙法莲华经卷第二譬喻品第三至信解品第四
北四七九五号（律五十二）　妙法莲华经卷第二譬喻品第三至信解品第四
北四七九六号（巨九）　妙法莲华经卷第二譬喻品第三至信解品第四
北四七九七号（姜九）　妙法莲华经卷第二譬喻品第三至信解品第四
北四七九八号（宇八十九）　妙法莲华经卷第二譬喻品第三
北四七九九号（月五十六）　妙法莲华经卷第二譬喻品第三
北四八〇〇号（宿六十）　妙法莲华经卷第二譬喻品第三
北四八〇一号（致五十六）　妙法莲华经卷第二譬喻品第三
北四八〇二号（字七十九）　妙法莲华经卷第二譬喻品第三
北四八〇三号（字八十五）　妙法莲华经卷第二譬喻品第三
北四八〇四号（官三十三）　妙法莲华经卷第二譬喻品第三
北四八〇五号（吕二十五）　妙法莲华经卷第二譬喻品第三
北四八〇六号（金六十）　妙法莲华经卷第二譬喻品第三
北四八〇七号（潜十八）　妙法莲华经卷第二譬喻品第三
北四八〇八号（潜六十八）　妙法莲华经卷第二譬喻品第三

北四八〇九号（羽二十六）　　妙法莲华经卷第二譬喻品第三
北四八一〇号（李六）　　妙法莲华经卷第二譬喻品第三
北四八一一号（收五）　　妙法莲华经卷第二譬喻品第三
北四八一二号（珍八十七）　　妙法莲华经卷第二譬喻品第三
北四八一三号（丽七十五）　　妙法莲华经卷第二譬喻品第三
北四八一四号（宙五十六）　　妙法莲华经卷第二譬喻品第三